



අයවැය ලේඛනය - 2013

வரவுசெலவுத் திட்டம் - 2013

BUDGET REPORT - 2013



වළුන්ගොඩ නගර සභාව  
URBAN COUNCIL BALANGODA  
பலாங்கொடை நகர சபை

වළුන්ගොඩ නගර සභාව  
URBAN COUNCIL BALANGODA  
பலாங்கொடை நகர சபை

5000

වළුන්ගොඩ නගර සභාව  
பலாங்கொடை நகர சபை  
URBAN COUNCIL BALANGODA



අයවැය ලේඛනය - 2013  
**BUDGET REPORT 2013**  
வரவுசெலவுத்திட்டம் - 2013



බලන්ගොඩ නගර සභාව  
**URBAN COUNCIL BALANGODA**  
பலாங்கொடை நகர சபை

පටුන  
Content  
உள்ளடக்கம்

විස්තරය  
Description

පිටු අංකය  
Page No

විபரම

பக்கஇலக்கம்

මෙහෙවර ප්‍රකාශය  
Mission Statement  
நோக்கு கொள்கைப்பிரகடணம்

01

නගර සභා ගීතය  
Urban Council Anthem  
நகரசபை கீதம்

02

නගර සභා ඉතිහාසය  
Urban Council History  
நகரசபையின் வரலாறு

03 - 05

සභික මණ්ඩලය  
Council Members  
உறுப்பினர்கள்.

06 - 07

නගර සිතියම  
Town Map  
நகர வரைபடம்

08

ප්‍රතිපත්ති ප්‍රකාශය  
Policy Statement  
தலைவரின் கொள்கைப்பிரகடணம்

09 - 14

ලේකම්තුමාගේ වාර්තාව  
Secretary's Report  
செயலாளரின் கருத்துரை

15 - 17

අයවැය සම්මතය  
Budget Approval  
வரவுசெலவுத்திட்ட அனுமதி

18

පොදු සංඛ්‍යාත්මක දත්ත  
General Statistical Data  
பொது புள்ளிவிபரவியல் தரவுகள்

19 - 24

|  |                |
|--|----------------|
| <p>සංවිධාන සටහන<br/>Organization Chart<br/>தாபனத்தின் அட்டவணை</p>  | <p>25 - 27</p> |
| <p>මිනිස් බල සාරාංශය<br/>Summary of Manpower<br/>உத்தியோகத்தர் திரட்டு</p>   | <p>28 - 30</p> |
| <p>එක් එක් අංශයන්හි කාර්යයන්<br/>Activities of the Divisions</p>   | <p>31 - 42</p> |
| <p>නගර සංවර්ධන සැලැස්ම<br/>Town Development Plan<br/>நகர அபிவிருத்தி வரைபடம்</p>                                       | <p>43</p>      |
| <p>පොදු පහසුකම් පද්ධති<br/>Public Amenities Systems<br/>பொது வசதிகள் கட்டமைப்பு</p>                                    | <p>44 - 47</p> |
| <p>අයවැය සාරාංශය<br/>Budget Summary<br/>வரவுசெலவுத்திட்டச் சாராம்சம்</p>   | <p>48</p>      |
| <p>ආදායම් වියදම් සාරාංශය<br/>Income &amp; Expenditure Summary<br/>வருமான செலவுச் சுருக்கம்</p>                         | <p>49 - 50</p> |
| <p>ආදායම් ඇස්තමේන්තු<br/>Revenue Estimate<br/>வருமானத்திட்டமிடல்</p>   | <p>51 - 85</p> |
| <p>වැඩසටහන 01 - ආදායම් ඇස්තමේන්තු<br/>Programme 01 - Revenue Estimate<br/>நிகழ்ச்சித்திட்டம் 01 - வருமான மதிப்பீடு</p> | <p>86 - 87</p> |
| <p>වැඩසටහන 02 - ආදායම් ඇස්තමේන්තු<br/>Programme 02 - Revenue Estimate<br/>நிகழ்ச்சித்திட்டம் 02 - வருமான மதிப்பீடு</p> | <p>88 - 89</p> |
| <p>වැඩසටහන 03 - ආදායම් ඇස්තමේන්තු<br/>Programme 03 - Revenue Estimate<br/>நிகழ்ச்சித்திட்டம் 03 - வருமான மதிப்பீடு</p> | <p>90 - 91</p> |
| <p>වැඩසටහන 05 - ආදායම් ඇස්තමේන්තු<br/>Programme 05 - Revenue Estimate<br/>நிகழ்ச்சித்திட்டம் 05 - வருமான மதிப்பீடு</p> | <p>92 - 93</p> |







### බලන්ගොඩ නගර සභාවේ තේමා ගීතය

මිහිලිය සරසන මධුර සුගන්ධිත  
 විකසිත කුසුමකි ජන මන නන්දින  
 පුණ්‍යවන්ත භූමි  
 බලන්ගොඩ නගර සභා කුමරි  
 දිනේ දිනේ දිනේ  
 ජය ගී නද පතුරා

මහ පඬුවන් වියතුන් ලොව සුපතල  
 මිණිකැටවන් මහ විරුවන් බිහිකල  
 රන් අකුරින් ඉතිහාසය හැඩකල  
 පුණ්‍යවන්ත භූමි  
 බලන්ගොඩ නගර සභා කුමරි  
 දිනේ දිනේ දිනේ  
 ජය ගී නද පතුරා

නිරතුරු පොදු දන සුව සෙත සාදා  
 සිසුදරුවන්ගේ සුවණැනස පාදා  
 ඔසුහල් පොත් ගුල් පාසල් කෙළිබිම්  
 මංමාවත් නිමැවූ  
 පුණ්‍යවන්ත භූමි  
 බලන්ගොඩ නගර සභා කුමරි  
 දිනේ දිනේ දිනේ දිනේ  
 ජය ගී නද පතුරා

සමනල සිරිපද සිප එන මද නල  
 සරණ ලබා සනහා ජන කොඳවිල  
 සුමන සමන් දෙවිඳුගේ රැකවරණින්  
 විජය කෙහෙළි නංවා දිනේවා  
 පුන්සඳ ලෙස අඹරේ  
 බලන්ගොඩ නගර සභා කුමරි

පද රචනය: රුවන් ප්‍රේමසිරි/එච්.ඒ.අයි.සිරිවර්ධන  
 තනුව හා සංගීතය: දිනුම් නුරාධ

**බලන්ගොඩ නගර සභාව ආරම්භයේ සිට**

වර්ෂ 1945 දී බලන්ගොඩ නගර සභාව සංස්ථාපනය කරන ලද, අතර එදා සිට අද දක්වා එහි සභාපති ධුර මෙසේය.

|  |                                      |
|--|--------------------------------------|
| බාන්ස් රත්වත්ත මහතා                                    | - 1945 - 1953                        |
| පැන්සිස් එල් ගෝමස් මහතා                                | - 1954 - 1956                        |
| සී.එස්. රත්වත්ත මහතා                                   | - 1957 - 1969                        |
| එම්.එල්.එම්.අබ්‍රහාම මහතා                              | - 1969 - 1970                        |
| (1970 - 1979 දක්වා විශේෂ කොමසාරිස් පාලනය යටතේ පැවතිණි) |                                      |
| ඇක්විනස් ප්‍රනාන්දු මහතා                               | - 1979 - 1987                        |
| ඒ.විජේසිංහ මහතා  | - 1988 - 1993                        |
| ඊ.පී.එච්.එන්. ප්‍රනාන්දු මහතා                          | - 1993 - 1997                        |
| ඩබ්.එම්.එන්.ගාමිණී වීරසිංහ මහතා                        | - 1997- 2002                         |
| විමලසේන වැවේගෙදර මහතා                                  | - 2002-2006                          |
| ඩබ්.එම්.එන්.ගාමිණී වීරසිංහ මහතා                        | -2006 අප්‍රේල් මස සිට වර්ථමාන සභාපති |

1945 සිට 1963 දක්වා බලන්ගොඩ නගරය ගොරොක්ගහමඩ, කොටුගොඩැල්ල, බලගහමුල, නගරය, තුඹගොඩ, කිරිඳිගල ලෙස කොට්ඨාශ 06 කින් සමන්විත වූ අතර 1963 දී ඇල්ලපොල, දෙනිගස්තලාව, දොරවෙල යන කොට්ඨාශ 03 ක් එක් වීමෙන් නගර සභා බල ප්‍රදේශය කොට්ඨාශ 09 ක් දක්වා පුළුල් විය.

**වර්තමාන සභාවේ සභාපති/ උප සභාපති ඇතුළු තාගරික සභා මන්ත්‍රී වරුන්ගේ සහ ලේකම් ගේ නාම ලේඛනය**

|                       |                                      |
|-----------------------|--------------------------------------|
| ගරු නගර සභා සභාපති    | -ඩබ්ලිව්.එම්.එන්.ඒ.වීරසිංහ මැතිතුමා  |
| ගරු නගර සභා උප සභාපති | - ඩබ්ලිව්.ඒ.ඩබ්.පී ගුණරත්න මැතිතුමා  |
| ගරු නගර සභා මන්ත්‍රී  | - සමරසිංහගේ ධර්මසේන මැතිතුමා         |
| ගරු නගර සභා මන්ත්‍රී  | - ඊ.ඒ.ජේ.ප්‍රේමකුමාර මැතිතුමා        |
| ගරු නගර සභා මන්ත්‍රී  | - එම්.ටී.එම්.රූමි මැතිතුමා           |
| ගරු නගර සභා මන්ත්‍රී  | - එම්.නිමල් කරුණාරත්න මැතිතුමා       |
| ගරු නගර සභා මන්ත්‍රී  | - ඒ. අසංක නිල්මිණි විජේසිංහ මැතිතුමා |
| ගරු නගර සභා මන්ත්‍රී  | - වමික ජයමිණ වැවේගෙදර මැතිතුමා       |
| ගරු නගර සභා මන්ත්‍රී  | - එම්. ජේ. මලික්ෂා මැතිතුමා          |
| ලේකම්                 | - එම්. එච්. සීලවතී මහත්මිය           |



**The Urban Council of Balangoda from its first establishment**

The Urban Council of Balangoda was first established in 1945 and the Chairmanship since then up to now is as follows.

- |  |                  |
|--|------------------|
| 1). Mr. Barnes Ratwatte                                | 1945 – 1953      |
| 2). Mr. Francis L Gomes                                | 1954 – 1956      |
| 3). Mr. C S Ratwatte                                   | 1957 – 1969      |
| 4). Mr. M L M Abusali                                  | 1969 – 1970      |
| 5). Under the Administration of a special commissioner | 1970 – 1979      |
| 6). Mr. Acqwins Fernando                               | 1979 – 1987      |
| 7). Mr. A Wijesinghe                                   | 1988 – 1993      |
| 8). Mr. E G H N Fernando                               | 1993 – 1997      |
| 9). Mr. W M N Gamini Weerasinghe                       | 1997 – 2002      |
| 10). Mr. Wimalasena Wewegedara                         | 2002 – 2006      |
| 11). Mr. W M N Gamini Weerasinghe                      | 2006 - Up to now |

The city of Balangoda consisted of Gorokgahamada, Kotugodella, Balangoda town, Thumbagoda,, and they were six Divisions from 1945 – 1963. Another three divisions of Ellepola, Dehigasthalawa and Dorawela were added in 1963 and it has stretched up to 9 divisions. List of names of the Chairman, Vice Chairman UC Members including the Secretary.

- |                              |                                 |
|------------------------------|---------------------------------|
| Hon. Chairman of the U C     | - Mr. W M N G Weerasinghe       |
| Hon. Vice Chairman of the UC | - Mr. W.A.W.P.Gunarathne        |
| Hon. UC Member               | -Mr. Samarasinghage Dharmasena  |
| Hon. UC Member               | -Mr.E.A.J.Premakumara           |
| Hon. UC Member               | -Mr.M.T.M.Roomy                 |
| Hon. UC Member               | -Mr.M.Nimal Karunarathne        |
| Hon. UC Member               | -Mr.A.Asanka Nilmini Wijesinghe |
| Hon. UC Member               | -Mr.Chamika Jayamina Wawegedara |
| Hon. UC Member               | -Mr. M.J.Maliksha               |
| Secretary                    | -Mrs.M.H.Seelawathie            |

**පලා඙කොඨ නකර සපෙයින් ඉරාමප්තීල් ඉරු඙තු**

වරුදම 1945 ඉල් පලා඙කොඨ නකර සපෙ ඉරුවාකකප්ද්දතොඨු අ඙්ඨිලිරු඙තු ඉ඙්ඨුවරෙ අත඙් තලෙවර් පතවි ඉව්වාරු.

තිරු පා඙්ස් රතව්තත අවරකල්-1945-1953

තිරු පිරෙ඙්සිස් අල් කොමස් අවරකල්-1954-1956

තිරු ජී.අස්.රතව්තත අවරකල්-1957-1969

තිරු අම.අල්.අම.අපුසාලි අවරකල්-1969-1970

(1970-1979 වරෙ විසෙඨ කොමසාරිසි඙් තලෙමෙයි඙් කීඨු නදෙමුරෙ පඨුතප්ද්දත)

තිරු අකවි඙්ස් පිර඙ා඙තු අවරකල්-1979-1987

තිරු අ.විඅඅසි඙්ක අවරකල්-1988-1993

තිරු ඈ.අඅ.අ඙්.අ඙්. පිර඙ා඙තු අවරකල්-1993-1997

තිරු ඨ.අම.අ඙්.කාමි඙්ඨි වීරසි඙්ක අවරකල්-1997-2002

තිරු විමලසෙ඙් වෙවෙකෙතර අවරකල්-2002-2006

තිරු ඨ.අම.අ඙්.කාමි඙්ඨි වීරසි඙්ක අවරකල්  
ත඙්පොතෙය - තලෙවර්.

-2006 සිතීරෙ මාතම් තොඨකකම

1945ඉරු඙තු1963වරෙපල඙්කොඨෙඨනකරමකොරොකකාමඨ,කොඨකොඨෙල්ල,පලකාමුල්ල,නකරම,තූමපකොඨ,කීරි඙්තිකල අ඙ 06 පිරිඩුක඙ාල් ඉ඙඙තොඨු 1963 ඉල් අල්ලෙපොල,තෙ඙්ඨිකස්තලාව,තොරවෙල අ඙ 03 පිරිඩුක඙් ඉ඙඙඙තු නකර සපෙයි඙් අතිකාර අල්ලෙ 09 පිරිඩුක඙ාක පෙරුකියත.

නදෙමුරෙ සපෙයි඙් තලෙවර්, ඉපතලෙවර් ඉ඙්පඨ නාකරීක ම඙්ඨිරික඙්඙් ම඙්ඨූම සෙය඙ාලරි඙් පෙයර් පඨ්ඨයල්.

මතිප්පකුඨිය නකර සපෙ තලෙවර් - තිරු ඨ.අම.අ඙්.කාමි඙්ඨි වීරසි඙්ක අවරකල්

මතිප්පකුඨිය නකර සපෙ ඉපතලෙවර් - තිරු ඨ.අ.ඨ.ඨ.ඨ. කු඙්඙රත඙්අවරකල්

මතිප්පකුඨිය නකර සපෙ ම඙්ඨිරි - තිරු අස්.තර්මසෙ඙් අවරකල්

මතිප්පකුඨිය නකර සපෙ ම඙්ඨිරි - තිරු අ.අ.අ.඙.඙.඙. පිරෙමකුමාර අවරකල්

මතිප්පකුඨිය නකර සපෙ ම඙්ඨිරි - තිරු අම.ඨ.අම. ඙ුමි අවරකල්

මතිප්පකුඨිය නකර සපෙ ම඙්ඨිරි - තිරු අම.඙ිමල් කරු඙්඙රත඙් අවරකල්

මතිප්පකුඨිය නකර සපෙ ම඙්ඨිරි - තිරු අස඙්ක ඙ිල්මි඙්ඨි විඅඅසි඙්ක අවරකල්

මතිප්පකුඨිය නකර සපෙ ම඙්ඨිරි - තිරු සමික අ.඙.මි඙්ඨි විමලසෙ඙් අවරකල්

මතිප්පකුඨිය නකර සපෙ ම඙්ඨිරි - තිරු අම.අඅ මලික඙්ඨා අවරකල්

සෙය඙ාලර් - තිරුමති අම.අ඙්.ජී.ලවති අවරකල්

**බලන්ගොඩ නගර සභාවේ සහික මණ්ඩලය**  
**பலாங்கொடை நகர சபையின் உறுப்பினர்கள்.**  
**Member of the Balangoda Urban Council**



ගරු සභාපති - ඩබ්.එම්.එන්.ජී වීරසිංහ මැතිතුමා  
 மதிப்புக்குறிய தலைவர் டப்.எம்.என்.வீரசிங்க அவர்கள்  
 Hon. Chairman W.M.N.G. Weerasinghe



ගරු උපසභාපති ඩබ්.ඒ.ඩබ්.පී ගුණරත්න මැතිතුමා  
 மதிப்புக்குறிய உபதலைவர் டப்.ஏ.டப்.பீ.குணரத்தன அவர்கள்  
 Hon. Vice Chairman - Mr. W.A.W.P. Gunarathne



ගරු නාගරික මන්ත්‍රී සමරසිංහගේ ධර්මසේන මැතිතුමා  
 மதிப்புக்குறிய நாகரீக மந்திரி சமரசிங்ககே தர்மசேன அவர்கள்  
 Hon. UC Member Mr. Samarasinghage Dharmasena



ගරු නාගරික මන්ත්‍රී ඊ. ඒ. ජේ ප්‍රේමකුමාර මැතිතුමා  
 மதிப்புக்குறிய நாகரீக மந்திரி ஈ.ஏ.ஜே.பிரேமகுமார அவர்கள்  
 Hon. UC Member Mr. E.A.J. Premakumara



ගරු නාගරික මන්ත්‍රී එම්.ටී.එම් රූමි මැතිතුමා  
 மதிப்புக்குறிய நாகரீக மந்திரி எம்.டீ.எம் ரூமி அவர்கள்  
 Hon. UC Member Mr. M.T.M. Roomy



ගරු නාගරික මන්ත්‍රී එම්.නිමල් කරුණරත්න මැතිතුමා  
 மதிப்புக்குறிய நாகரீக மந்திரி எம்.நிமல் கருணாரத்தன அவர்கள்.  
 Hon. UC Member - Mr. M. Nimal Karunarathne



ගරු නාගරික මන්ත්‍රී ඒ. අසංක නිල්මිනි විජේසිංහ මැතිතුමා  
 மதிப்புக்குறிய நாகரீக மந்திரி ஏ.அசங்க நில்மினி விஜேசிங்க அவர்கள்.  
 Hon. UC Member Mr. A. Asanka Nilmini Wijesinghe

**බලන්ගොඩ නගර සභාවේ සභික මණ්ඩලය**  
**பலங்கொடை நகர சபையின் உறுப்பினர்கள்.**  
**Member of the Balangoda Urban Council**



ගරු නාගරික මන්ත්‍රී චමික ජයමිණ වැවේගෙදර මැතිතුමා  
 மதிப்புக்குறிய நாகரீக மந்திரி சமிக ஜயமினி வெவேகெதர அவர்கள்.  
 Hon. UC Member Mr. Chamika Jayamina



ගරු නාගරික මන්ත්‍රී එම්. ජේ. මලික්ෂා මැතිතුමා  
 மதிப்புக்குறிய நாகரீக மந்திரி எம்.ஜே.மலிக்ஷா அவர்கள்  
 Hon. UC Member Mr. M.J. Maliksha

කිහිපි අංක 2

නාගරීය පිහිටීම - මලන්ගොඩ නගරය

ශ්‍රී ලංකා



රත්නපුර දිස්ත්‍රික්කය

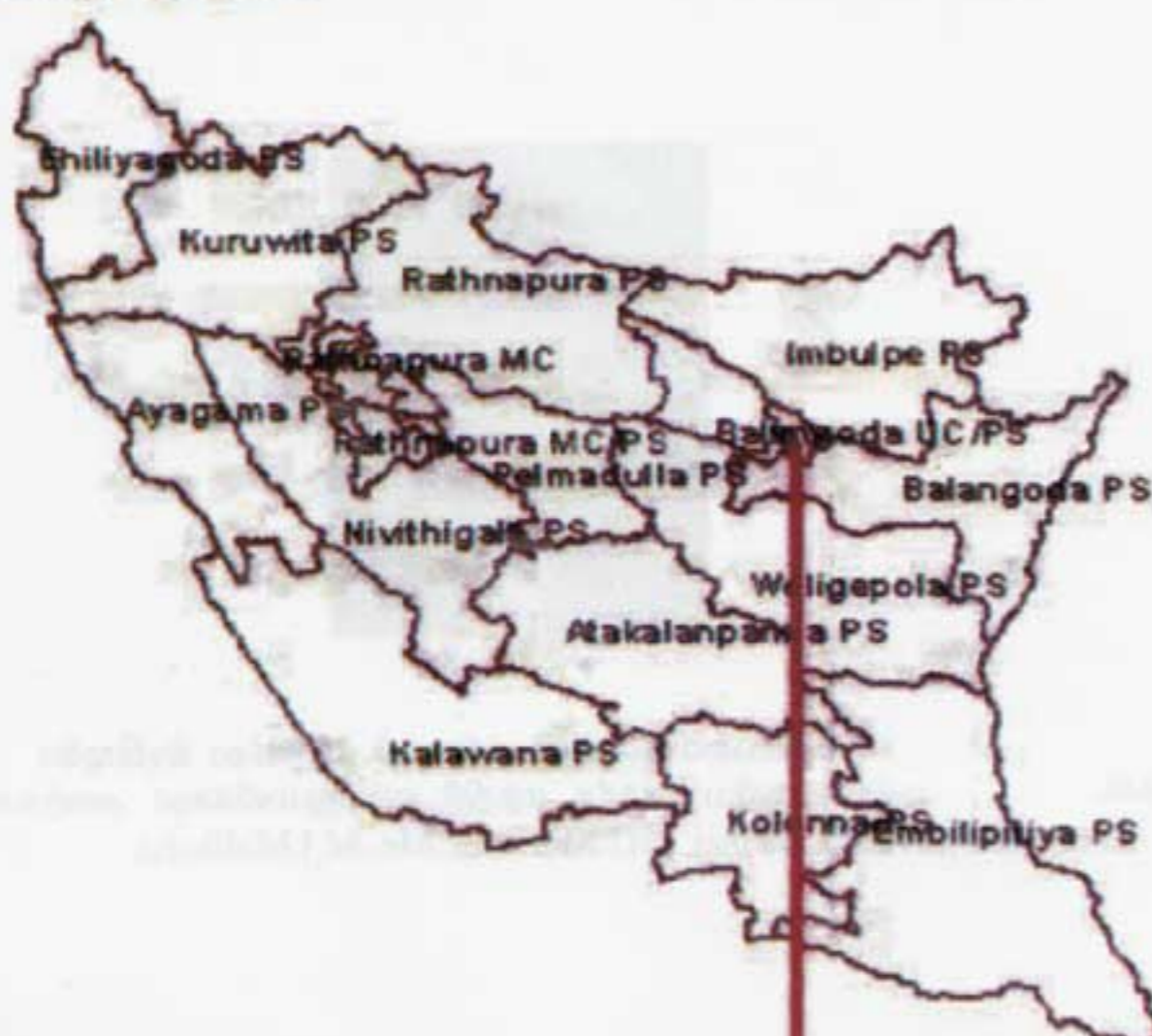

මලන්ගොඩ නගරය



Downloaded by www.balangoda.uc.gov.lk  
© Urban Council Balangoda - SRI LANKA

නගරීය සේවාවන් ඉටුකර  
කිරීමේ ප්‍රයත්න කරනු ලබන  
නගරය

### බලන්ගොඩ නගර සභාව සභාපතිතුමාගේ ප්‍රතිපත්ති ප්‍රකාශය - 2013



ශ්‍රී ලංකා ප්‍රජාතාන්ත්‍රික සමාජවාදී ජනරජයේ සබරගමු පළාතේ රත්නපුර දිස්ත්‍රික්කයේ බලන්ගොඩ නගර සභාවේ 18 වන සභා සැසි කාලයේ තුන්වන හා මාගේ පාලන කාලය තුළ ඉදිරිපත් කරනු ලබන 11 වන ආදායම් හා වියදම් ඇස්තමේන්තුව 2013 වර්ෂය සඳහා ඉදිරිපත් කිරීමට හැකි වීම මා ලද භාග්‍යයකි.

වසර 2020 දී සුවපහසු දිවියකට තිරසර පුරවරයක් නිර්මාණය කිරීම සඳහා සාර්ථක කසල කළමනාකරණ ව්‍යාපෘතියක් ක්‍රියාත්මක කරමින් නගරය පිරිසිදුව තබා ගැනීමටත් සංවර්ධන ව්‍යාපෘති යටතේ ප්‍රදේශයේ මංමාවත් හා නගර අලංකරන කටයුතු සිදු කල මා කෙරෙහි විශ්වාසය තබා සභාපති ලෙස මා පත්කරගත් ප්‍රදේශයේ ජනතාව සඳහා උපරිම සාධාරණයක් ඉටු කිරීමට පසුගිය වර්ෂ කිහිපය තුළදී මට හැකියාව ලැබුණි.

සන අපද්‍රව්‍ය කළමනාකරණ ව්‍යාපෘතිය ඉදිරියට ගෙන යමින් 2012 වර්ෂය තුළදී පොලිතීන් ප්‍රතිචක්‍රීකරණය කිරීම ආරම්භ කරනු ලැබූ අතර එමගින් ප්‍රයෝජනයට නොගෙන බැහැර කරනු ලබන කසල ප්‍රමාණය අවම කර ගැනීමට හැකි වුණි. ගරු ජනාධිපතිතුමාගේ මහින්ද වින්තය ඉදිරි දැක්ම ජාතික ප්‍රතිපත්තිය යටතේ ග්‍රාමීය මාර්ග වැඩිදියුණු කිරීම සඳහා වන ගමනාගුම වැඩසටහනේ එක් ගමකට එක් වැඩක් ව්‍යාපෘතිය මගින් රුපියල් ලක්ෂ 60 ක සංවර්ධන කාර්යන් 2012 වර්ෂය තුළදී නගරසභා බලප්‍රදේශය තුළ ක්‍රියාත්මක කරන ලදී. එමෙන්ම ගමනාගුම වැඩසටහන යටතේ රුපියල් ලක්ෂ 82.5 ක මුදලක් මහාමාර්ග අමාත්‍යාංශය මගින් ලබාගෙන ප්‍රදේශයේ මංමාවත් සංවර්ධනය කිරීමට අපට හැකි වුණි. ඒ අනුව 2012 වර්ෂයේ රුපියල් ලක්ෂ 190.5 මුදලක් සංවර්ධන කටයුතු සඳහා ආයෝජනය කරමින් ප්‍රදේශයේ ජනතාවගේ ජීවන තත්ත්වය ඉහළ නැංවීමටත් ඔවුන්ගේ ආර්ථිකය ශක්තිමත් කිරීමටත් අවශ්‍ය යටිතල පහසුකම් දියුණු කිරීමට හැකිවුණි.

මීට අමතරව නාගරික ජනතාවගේ උත්සව ප්‍රියසම්භාෂණ පැවැත්වීම සඳහා බලන්ගොඩ තානායමෙහි සියලු පහසුකම් වලින් සමන්විත දෙමහල් ගොඩනැගිල්ලක් ඉදි කිරීම සඳහා සබරගමුව පළාත් සභාවේ ගරු ප්‍රධාන අමාත්‍ය මහීපාල හේරත් මැතිතුමා විසින් රුපියල් ලක්ෂ 50 ක පමණ මුදලක් ලබාදෙමින් දැක් වූ සහයෝගයද මේ අවස්ථාවේදී ස්තූති පූර්වකව සිහිපත් කරමි.

සභාවේ ආදායම ඉහල නැංවීමට හා 2013 වර්ෂයේ දී ප්‍රදේශයේ සංවර්ධනය උදෙසා පහත සඳහන් යෝජනාවන් ක්‍රියාත්මක කිරීමට බලාපොරොත්තු වෙමි.

- පොලිතීන් ප්‍රතිචක්‍රීකරණ මධ්‍යස්ථානය මගින් පොලිතීන් හා ප්ලාස්ටික් භාණ්ඩ නිෂ්පාදනය කිරීම ආරම්භ කිරීම මගින් ආදායම් ඉපයීම.
- ආපදා කළමනාකරණ මධ්‍යස්ථානය හා එක්සත් ජාතීන්ගේ ජනාවාස වැඩසටහන සමග ඒකාබද්ධව දොරවෙල ඔය සංවර්ධනය කිරීමට රුපියල් ලක්ෂ 135 ක මුදලක් ආයෝජනය කිරීම.
- ශ්‍රී ලංකාවේ පළමු වතාවට පළාත්පාලන ආයතනයක් ලෙස බලන්ගොඩ නගර සභාව විසින් 2013 වර්ෂයේ අයවැය මගින් ගෝලීය උෂ්ණත්වය පාලන කිරීම හා ආපදා අවධානම පාලනය කිරීම සඳහා මුදල් වෙන් කිරීමි

- මහජන ප්‍රේක්ෂකාගාරයක් සහිත අංගසම්පූර්ණ ක්‍රීඩාපිටියක් ඉදිකිරීම හා පරණ ඉරිදාපොල භූමියේ අංගසම්පූර්ණ සාප්පු සංකීර්නයක් ඉදිකිරීම.
- කාර්පාක් පරණ කඩකාමර ඉවත්කර එම ස්ථානයේ සාප්පු සංකීර්නයක් ඉදිකිරීම හා බස්නැවතුම්පලට පොලිසිය ඉදිරිපිටින් පිවිසුම් මාර්ගයේ දකුණුපසින් පදික වෙළඳුන් සඳහා ස්ථානයක් ඉදිකිරීම.

අයවැය ඉදිරිපත් කිරීම සඳහා මාහට සහයෝගය ලබා දුන් බලංගොඩ නගර සභාවේ ලේකම් එම්.එච්. සීලවතී මහත්මිය, ගණකාධිකාරී එම්.ඩී. එස්. ප්‍රනාන්දු මහතා හා ව්‍යාපෘති සමායෝජන රජීන් කොස්වත්ත මහතාටද, අයවැය ලේඛනය ද්‍රවිඩ භාෂාවට පරිවර්ථනය කරමින් සහය දුන් එම්.සෙල්වරානී මහත්මිය ඇතුළු නිලධාරී මංඩලයටද ඉංග්‍රීසි භාෂාවට පරිවර්ථනය කරමින් සහයදුන් විශ්‍රාමලත් සහකාර අධ්‍යාපන අධ්‍යක්ෂ S.M.නවරත්න බණ්ඩාර මහතාටත් මාගේ ස්තූතිය පුද කරමි.

ගරු ජනාධිපති මහින්ද රාජපක්ෂ මැතිතුමා විසින් මෙවර අයවැය ඉදිරිපත්කිරීමට පෙර පළාත්පාලන ආයතන ප්‍රධානීන් දැනුවත් කරමින් පළාත්පාලන ආයතන සඳහා විශාල මුදලක් ලබාදෙන බව ප්‍රකාශකිරීම ස්තූතිපූර්වකව සිහිපත් කරමි. බලංගොඩ නගරසභාවේ දියුණුව උදෙසා නිරන්තරයෙන්ම අතහිත දෙනු ලබන සබරගමුව පලාත් සභාවේ ගරු ප්‍රධාන අමාත්‍ය මහීපාල හේරත් මැතිතුමාටද, මහාමාර්ග අමාත්‍යාංශයට ,ආර්ථික සංවර්ධන අමාත්‍යාංශයට ද , පරිසර අමාත්‍යාංශයට , මධ්‍යම පරිසර අධිකාරියට, නාගරික සංවර්ධන අධිකාරියට මාගේ අවංක ආදර ස්තූතිය පුද කරමි.

ඩබ්.එම්.එන්.ජී. වීරසිංහ  
 සභාපති,  
 බලන්ගොඩ නගර සභාව.

## Balangoda Urban Council Chairman's Policy Statement - 2013



I am fortunate enough to be able to present the 3<sup>rd</sup> and the 11<sup>th</sup> estimate of revenue expenditure, during my time of administration at the 18<sup>th</sup> session of the meetings of the Balangoda Urban Council in the district of Ratnapura in the Provincial Council of Sabaragamuwa in the Democratic Socialist Republic of Sri Lanka.

It enabled me to perform an utmost justification for the people of the area who kept trust in me and selected me Chairman who successfully operated a Solid Waste Management Project to keep the city clean, and also made beautification of the thoroughfares of the area under development projects in order to create a sustainable city for a comfortable life in the year 2020.

Recycling of polythene started in the year 2012 continuing the solid waste management project through which it enabled to reduce the portion of garbage thrown out unused. under the forward vision of the national policy of His Excellency the President, development activities worth of six million were in operation within the jurisdiction of the Urban Council in the year 2012 through "One Task for One Village" Project in the programme of "Gama Neguma" meant for the development of the rural roads. And we were able to develop the thoroughfares in the area, having got a sum of rupees 8.25 million through the Ministry of Highways. Accordingly, it enabled us to uplift the living standard of the people in the area and strengthen their economy by investing a sum of Rs. 19.5 million in the year 2012.

In addition to this I would like to recollect with thanks the co-operation given by the Hon. Chief Minister, Mr. Maheepala Herath of the Sabaragamuwa Provincial Council for granting a sum of Rs. 5.0 million for the construction of a two storey building of the Balangoda Rest House with all the facilities for holding functions and friendly conversations etc of the people of the area.

I would like to bring the following resolutions for the increase of the income of the council and also for the development of the area in the year 2013.

- To generate income by producing polythene and plastic items through the Polythene Recycling Centre.
- To invest a sum of Rs.13.5 million for the development of the Dorawela Oya in collaboration with the Disaster Management Project and United Nations Habitat Programme.



- To allocate money for the controlling of the global warming and reducing the disaster risks through the Budget of the 2013 by the Balangoda Urban Council for the first time in Sri Lanka as a Local Government Institution.
- To erect a fully equipped play ground with a pavilion and a shopping complex on the premises of the old Sunday Fair.
- To remove the old rooms of boutiques in the car park and erect a shopping complex in that place and to construct a place for pedestrian vendors on the southern side of the entrance to the bus stand in front of the police station.

I convey my sincere thanks to Mrs. M.H. Seelawathie Secretary, Mr. M.D.S.Fernando Accountant and Mr. Rajitha Koswatte Project Coordinator of the Council for their assistance, Mrs. M. Selvarani for her assistance in translating the Budget Report into Tamil and also to Mr. S.M.Navaratne Bandara Retired Assistant Director of Education (English) for his assistance in translating the Budget Report into English.

I would like to memorize with thanks the statement made by His Excellency the President Mahinda Rajapakse at the awareness meeting of Local Government Institutions held prior to the presentation of the Budget of this time that a large sum of money will be allocated for Local Government Institutions.

And also I convey my honest and sincere thanks to Hon. Chief Minister of the Sabaragamuwa Provincial Council Mr. Maheepala Herath, the Ministry of Highways, the Ministry of Economic Development, the Ministry of Environment, the Central Environmental Authority, and the Urban Development Authority who always give helping hands to us for the well being of the Balangoda Urban Council.

**W.M.N.G. Weerasinghe,**  
Chairman,  
Balangoda Urban Council.



- இலங்கையில் முதல் முறையாக மாகாண ஆட்சி நிறுவணமாக பலங்கொடை நகர சபையினூடாக 2013 வருடத்தின் வரவுசெலவில் பூலோக வெப்பத்தினை கட்டுப்படுத்தல் மற்றும் அபாய பாதிப்புகளை கட்டுப்படுத்துவதற்காக பணம் ஒதுக்குதல்.
- பாரவையாளர்கள் மேடையோடு அங்கசம்பூர்ணமான மைதானம் அமைத்தல் மற்றும் பழைய ஞாயிறுசந்தைதொகுதியை பூர்ணமான கடைத்தொகுதி அமைத்தல்
- கார்பாக் பழைய கடைத்தொகுதிளை அகற்றி அவ்விடத்தில் விற்பனை நிலையங்கள் அமைத்தல் மற்றும் பஸ்தரிப்பிடம்,பொலிஸ் நிலையத்திற்கு இடைப்பட்ட பகுதியில் பாதையோர கடைகளை அமைத்தல்.

வரவு செலவு திட்டத்தினை வெளியிடுவதற்கு உதவிய நகர சபை செயலாளர் எம்.எச்.சீலவதி அவர்கள்,கணக்காளர் எம்.டி.எஸ்.பிரனாந்து அவர்கள்,செயல்திட்ட சாமயோசகர் ரஜத்கொஸ்வத்த அவர்கள்,தமில் மொழி மூலமொழிபெயர்ப்புக்கு உதவிய எம்.செல்வராணி உற்பட்ட அதிகாரிகளுக்கும் ஆங்கில மொழிபெயர்ப்பு செயத ஓய்வுபெற்ற உதவி நவரத்ன பண்டார அவர்களுக்கும் நன்றியை சமர்ப்பிக்கிறேன்.

மதிப்புக்குரிய ஜனாதிபதி அவர்கள் வரவுசெலவு முன்வைக்கப்படுவதற்கு முன் உள்ளூராட்சி திணைக்கல தலைவர்களுக்கு உள்ளூராட்சி திணைக்கலங்களுக்கு மாபெறும் பணத்தொகையினை பெற்றுதருவதாக கூறியதை நன்றியோடு நினைவூட்டுகிறேன் பலங்கொடை நகர வபையின் வளர்ச்சிக்கு எப்பொழுதும் உதவி புரியும் ஆளுனர் மஹிபால ஹேரத் அவர்களுக்கும் பெறுவீதீ அமைச்சி,பொருளாதார அபிவிருத்தி அமைச்சி,சூழல் அமைச்சி,மத்திய பரிசர அதிகாரி,நாகரீக சங்வர்தன அதிகாரிக்கும் எனது இதயபூர்வமான நன்றிகளை சமர்ப்பிக்கிறேன்.

**டப்.எம்.என்.ஜீ.வீரசிங்க,**  
**தலைவர்,**  
**பலங்கொடை நகர சபை.**

බළන්ගොඩ නගර සභාව  
2013 වර්ෂය - අයවැය වාර්තාව



පළාත් පාලන ආයතනයකින් ජනතාවට ලැබිය යුතු සේවය මනා ලෙස ලබා දීමේ අරමුණ සහිතව, 'වසර 2020 දී සුවපහසු දිවියකට තිරසර පුරවරයක්' යන දැක්ම තව දුරටත් සැබෑවක් වීමට මග පෑදීමට 2013 වර්ෂයේ අයවැය ලේඛනය සකස් කර ඇත.

සුවපහසු නගරයකට අවැසි පහසුකම් තව දුරටත් වැඩි වර්ධනය කරමින් තම ඉදිරි සැලසුම් සකස් කර ඇති බළන්ගොඩ නගර සභාව අනෙකුත් පළාත් පාලන ආයතනයන් වෙත ද ආදර්ශයක් වන අන්දමින් ජලාස්ථික හා පොලිතින් ප්‍රතිවක්‍රීයකරණ මධ්‍යස්ථානයක් ඉදිකරමින් පවතී. එමෙන්ම බැංකියවත්ත සහ අපද්‍රව්‍ය කළමනාකරණ මධ්‍යස්ථානයේ ඉතිරි වන නොදිරන ද්‍රව්‍ය සනීපාරක්ෂක ලෙස අවසාන බැහැරලීම සඳහා ඉඩමක් ද මිල දී ගැනීමට සැලසුම් කර ඇත.

මෙවන් නවමු සංවර්ධන කාර්යයන් සිදු කරන අතරම, නගර සභාව විසින් මෙතෙක් පවත්වාගෙන ආ සත්කාර්යයන් ද තව දුරටත් ගුණාත්මකව වර්ධනය කරමින් නොකඩවා පවත්වාගෙන යාමට 2013 වර්ෂයේ දී ද කටයුතු කරනු ඇත.

2013 අයවැය ඉදිරිපත් කිරීමට මහත් ශක්තියක් සපයමින් කටයුතු කළ මෙම සභාවේ ගණකාධිකාරී එම්. ඩී. එස්. ප්‍රනාන්දු මහතාට ද, ව්‍යාපෘති සමායෝජක රජීත් කොස්වත්ත යන නිලධාරී මහතාත් වෙත ද, අයවැය දෙමළ පරිවර්තනය සිදු කර දුන් කළමනාකරණ සහකාර එම්. සෙල්වරාණි මෙනෙවියට ද, ඉංග්‍රීසි පරිවර්තනයෙන් දායක වූ නවරත්න බණ්ඩාර මහතාට ද, පරිගණක නිර්මාණාත්මක පිටු සැකසීමෙන් දායක වූ කළමනාකරණ සහකාර ප්‍රීතිකා උක්වත්ත මෙනෙවියට සහ පරිගණක දත්ත සටහන් ක්‍රියාකරු ගුන්තික සංකල්ප ප්‍රේමදාස මහතාටත් මෙම කාර්යය සාර්ථකව නිම කිරීමේ කාර්යයේ දී නොයෙක් අයුරින් සහයෝගය දැක්වූ කේ. ජී. මුණසිංහ මහතා ඇතුළු බළන්ගොඩ නගර සභා කාර්ය මණ්ඩලයේ සියළු දෙනාටත් මාගේ ස්තූතිය පුද කරමි. එමෙන්ම, 2013 වර්ෂය සියළු දෙනාටම සතුට පිරි, යහපත් බලාපොරොත්තු ඉටුවන, ජයග්‍රාහී වසරක් වේවා යි ප්‍රාර්ථනය කරමි.

එම්. එච්. සීලවතී,  
ලේකම්,  
බළන්ගොඩ නගර සභාව

## Balangoda Urban Council Budget Report - 2013



The Budget Report of the year 2013 has been made with an objective of providing a valuable service that should be rendered to the people by a Local Government Authority and by way of paving the way to make the vision "A Sustainable City for a Comfortable Life in the Year 2020" a reality.

The Balangoda Urban Council has planned forward further developing the facilities necessary for a comfortable city. A plastic & Polythene Recycling Centre is being constructed by the Balangoda Urban Council being an example to the other Urban Councils. And also planning has been done to purchase a plot of land to remove the waste remaining undecayed at the Solid Waste Management Centre of Bankiyawatte.

While performing the developmental activities like this action has been taken for the year 2013 too to continue the splendid tasks carried out so far with further qualitative development by the Balangoda Urban Council.

I convey my sincere thanks to Mr. M.D.S. Fernando - Accountant, Mr. Ranjith Koswatte - Project Coordinator, Ms. M.Selva Rani- Management Assistant who has translated this report into Tamil, Mr. S.M. Navaratne Bandara - Director of Education (English) who has given his contribution in translating this into English, Ms. Preethika Ukwatte - Management Assistant who has given the contribution in typesetting and designing the creative pages, and Mr. M.Gutthika Sankalpa Premadasa - Computer Data Entry Operator, for their great endeavour and dedication in the presentation of the year 2013, and also to all the staff of the Balangoda Urban Council including Mr. K.G. Munasinghe. Finally I wish you all a victorious year of 2013 filled with pleasure and fulfillment of good expectations.

**M.H. Seelawathie**  
Secretary  
Urban Council - Balangoda

**බලාන්ගොඩ නගර සභාව - පොදු සංඛ්‍යා ලේඛන තොරතුරු**

**Balangoda Urban Council - General Statistical Information**

பலாங்கொடை நகர சபையின் பொது தொகை படிவத்தின் விபரம்.

|  |              |
|--|--------------|
| ජනගහනය<br>Population<br>மக்கள் தொகை  | 23,220       |
| වර්ග ප්‍රමාණය (හෙක්ටයාර්)<br>Extent (Hec)<br>வகைபிரமானம்                     | 0.කි.මී.16.2 |
| සේවක සංඛ්‍යාව (මිනිස් බල සාරාංශය අනුව)<br>No. of Employees<br>தொழிலாளர் தொகை | 113          |
| දේපල සංඛ්‍යාව<br>No. of Properties<br>சொத்து தொகை                            | 5,654        |

| ව්‍යවස්ථාපිත<br>Residencies<br>வசிப்பிடம் | ව්‍යවස්ථාපිත<br>No. of Business Premises<br>வியாபார நிலையம் | රජයේ දේපල<br>No. of Government Properties<br>அரசாங்க சொத்து | වෙනත්<br>Others<br>வேறு |
|---|---|---|-------------------------|
| 5515                                      | 1313  | 175   | 1752                    |

| වර්ගයේ ප්‍රතිශතය<br>Percentage of Rates & Taxes<br>சென்ற 2 வருடங்களில் நடந்த<br>வரிபண சதவீதம் | ව්‍යවස්ථාපිත<br>Business<br>வியாபாரம் | ගහස්ථ<br>Residencies<br>உள்வாரி |
|---|---------------------------------------|---------------------------------|
| නගර මධ්‍ය සීමාව Within the Centre of the town<br>நகர மத்திய எல்லை                             | 5%                                    | 4%                              |
| නගර මධ්‍ය සීමාවෙන් පිට Outer the Centre of the Town<br>நகர மத்திய எல்லைக்கு வெளியில்          | 5%                                    | 4%                              |

එක් එක් වර්ගයේ පාරවල් වල දිග ප්‍රමාණය Extent of the Road ஒவ்வொரு வகையான பாதையின் நீள அளவு

|  |       |
|--|-------|
| තාර දැමූ ( කි.මී )<br>Tar Road (Km)<br>தார் இட்ட(கி.மீ)          | 49.65 |
| බොරළු ඇසිරූ ( කි.මී )<br>Gravel Road (Km)<br>சிறுகல்பாதை         | 7.44  |
| අඩි පාරවල් ( කි.මී )<br>Foot Paths (Km)<br>ஒற்றையடி பாதை(கி.மீ.) | 13.43 |

|  |       |
|--|-------|
| කොන්ක්‍රීට් පාරවල් ( කි.මී )<br>Concrete Road (Km)<br>කොන්ක්‍රීට් පාර (කි.මී)  | 11.01 |
| වීථි ලාම්පු ගණන<br>No.of Street Lamps<br>තරුවලට අලුතින්  | 752   |
| පළාත් පාලන ආයතනයක (වෙළඳ පොළ කඩ කාමර)<br>No. of Public Market (Bus Stand) Shops owned by Council<br>මාකාණ කட்டுපාட்டு නිරුච්ඡාංගලට සොන්තමාණ (විච්චාණ නිලයම) | 153   |
| පළාත් පාලන ආයතනයක (වෙළඳ පොළ කඩ කාමර හැර) විවෘත කඩ<br>No. of Open Market Shops<br>මාකාණ කட்டுපාட்டு නිරුච්ඡාංගලට සොන්තමාණ තීර්තකළ                           | 21    |
| පුස්තකාල සංඛ්‍යාව<br>No. of Libraries<br>නූලක අලුතින්  | 1     |
| කියවීම් ශාලා ගණන<br>No. of Reading Rooms<br>වෘච්ඡිකසාල අලුතින්   | 1     |
| වෛච්ඡන් ශාලා සංඛ්‍යාව<br>No. of Dispensaries<br>මරුන්තකම   | 1     |
| මාතෘ දාරක සායන සංඛ්‍යාව<br>No. of Maternity & Child Clinics<br>තෘෂ්මාර් මරුත්තුවමණයින් අලුතින්   | 1     |
| පුසාන භූමි සංඛ්‍යාව<br>No. of Cemetery<br>මයාණ අලුතින්   | 4     |
| ක්‍රීඩා භූමි හා උද්‍යාන සංඛ්‍යාව<br>No. of Play Grounds<br>මෙතාණ මරුරුම පුච්ඡා අලුතින්   | 4     |
| ප්‍රජා මණ්ඩල සංඛ්‍යාව<br>No. of Community Centres<br>පොතූ මණ්ඩපච්ඡලින් අලුතින්   | 4     |
| සභාල සතු නිලාස සංඛ්‍යාව<br>No. of Houses owned by Council<br>සපායින් වසමුණ්ණ වීච්ඡලින් අලුතින්   | 14    |
| නිල නිලාස සංඛ්‍යාව<br>No. of Quarters<br>සපායින් වසමුණ්ණ කොළඟ  | 6     |

තානායම 1  
 No. of Rest House  
 වාඩිවිල

**සභාව සතු වාහන හා උපකරණ Vehicles Owned by the Council සභையின் වசமுள்ள වාහන හා උපකරණ**

ට්‍රැක්ටර් 8  
 No. of Tractors  
 ධේනු

ටේලර් 8  
 No of Tailors  
 ධේලර්

කෘෂක රථ 1  
 No. of Crew Cab  
 ක්‍රමය

ටිපර් 1  
 No. of Tipper  
 ධුපර්

ජල බවුසර් 2  
 No. of Water Bowser  
 තීරුව

ගලි බවුසර් 2  
 No. of Gually Bowser  
 කලිප

බැකෝ යන්ත්‍ර 1  
 No. of Bakho Loaders  
 පෙකෝ යන්ත්‍ර

බොබ් කැට් යන්ත්‍ර 1  
 No. of Bob Cat Machine  
 පොප් කැට් යන්ත්‍ර

තණකොල කපන යන්ත්‍ර 1  
 No. of Grass Cutting Machines  
 පුල් කොටු යන්ත්‍ර

වෑන් 1  
 No. of Vans  
 වෑන්

ගිනි නිවන රථ 1  
 No. of Fire Brigades



தீ அணைப்பு இயந்திரம்

மதுர் பட்டி

No. of Motor Cycles

மோட்டார் வண்டி

3

திரேட்டர் ரூ

No. of Three Wheelers

முச்சக்கர வண்டி

1

மதுர்லிபை

No. of Type Writers

தட்டெழுத்து இயந்திரம்

3

அது ரிபைன் மதுர்

No. of Ronio Machines

ரோனியோ இயந்திரம்

1

மதுர் மதுர்

No. of Fax Machines

தொலை நகல் இயந்திரம்

1

மதுர் பிபைன் மதுர்

No. of Speakers

ஒலியெலும்பும் இயந்திரம்

1

பிபைன் மதுர்

No. of Computers

கணினி இயந்திரம்

25

பிபைன் மதுர் மதுர்

No. of Card Machines

அட்டை இயந்திரம்

1

மதுர் பிபைன் மதுர்

No. of Photocopy Machines

புகைப்பட நகல் இயந்திரம்

2

நகர சபை சபை உட்குடிமீ Lands Owned by Council சபையை சார்ந்த நிலம்

|     | உட்குடிமீ நம் Name of Land இடத்தின் பெயர்   | அக்கர்<br>Acres<br>ஏக்கர் | ரூட்<br>Root<br>ரூட் | பர்ச்சைஸ்<br>Perchase<br>பர்ச்சைஸ் |
|-----|---|---------------------------|----------------------|------------------------------------|
| 1.  | இசுலாட்டா<br>Iscolawatta<br>பாடசாலை போட்டம்   |                           |                      | 1.85                               |
| 2.  | மாஹகும்புரேகோடா<br>Mahakumburegoda<br>மஹகும்புரேகோடா  |                           |                      | 37.53                              |
| 3.  | மாஹகும்புரேஹேனா<br>Mahakumburehena<br>மஹகும்புரேஹேனா  |                           | 1                    | 14.34                              |
| 4.  | வெவகும்புரேகோடாஹேனா<br>Wewakumburegodahena<br>வெவகும்புரேகோடாஹேனா   |                           |                      | 9.37                               |
| 5.  | நிகாவதியாட்டா<br>Nikawatiyawatta<br>நிகாவதியாட்டா   |                           | 1                    | 39                                 |
| 6.  | வெகும்புரேகோடா<br>Wekumburagoda<br>வெகும்புரேகோடா   |                           |                      | 4.7                                |
| 7.  | மாஹாலாஹேனா<br>Mahawalagodahena<br>மாஹாலாஹேனா  |                           |                      | 23.65                              |
| 8.  | போகாவாட்டா<br>Bogahawatta<br>போகாவாட்டா   |                           |                      | 2.81                               |
| 9.  | போகாவாட்டா<br>Bogahawatta<br>போகாவாட்டா   |                           |                      | 5.69                               |
| 10. | பன்சலே கும்புர சபை மட்டி கோடிகுடிமீ<br>Pansalekumbura and Center Building<br>பன்சல் வயல் மற்றும் நடு கட்டிடம்   |                           | 2                    | 33.3                               |
| 11. | டோரவெலா ஊரில் மட்டி கோடிகுடிமீ கட்டிடம் அம்சம் 13,14,15,16,17,18<br>Dorawela Village Centre Building Lot No. 13,14,15,16,17,18<br>டோரவெல ஊரில் நடு கட்டிடத்தின் துண்டு இல 13,14,15,16,17,18 | 3                         | 2                    | 18.8                               |
| 12. | பன்சலே அராவா<br>Panslearawa   |                           |                      | 10.5                               |

|     |  |   |   |       |
|-----|--|---|---|-------|
|     | පන්සලේ අඟුර  |   |   |       |
| 13. | මැටල්කෝර්<br>Metal Quarry<br>මෙදල්කෝර්   | 1 | 1 | 11.37 |
| 14. | බෝගහහේන<br>Bogahahena<br>භෝගාහේන   |   | 1 | 15    |
| 15. | කිව්ලේවෙල කුඹුර<br>Kiwlewela Paddy Field<br>කිව්ලේවෙල වයල  |   |   |       |
| 16. | බස්නැවතුම්පල ඉඩම<br>Bus Stand Land<br>පස්තරිප්පිට්   |   |   |       |
| 17. | බෝම්බුව නිවාසයෝජනා ක්‍රමයට යාබද බිම් කොටස<br>Land beyond the Bombuwa Housing Scheme<br>භෝම්බුව වීද්දමාප්පු තිද්දත්තිරු උරුප්පු නිලප්පු |   | 1 | 15    |
| 18. | බුලත්ගම/ඕඵගංකොට/ඇල්ලෙපොළ සුසාන භූමි<br>Cemeteries-Bilathgama/Olughanthota/Ellepola<br>පුලත්කම, ඉරුකුන්දොළ, ආල්ලෙපොළ මයානම              | 2 | 2 |       |
| 19. | විදුලි බලාගාර සහිත ඉඩම<br>Power House Land<br>මිණ්සාර තිණ්කකුන්දොළ ඉණ්ණත්ත නිලම  |   | 3 |       |
| 20. | නිල නිවාස භූමිය පරණ පාර<br>Quarters Land - Old Road<br>කොළඹ නිල ප්පුති පණ්ණය පාත   |   |   | 10    |
| 21. | වැව වත්ත ප්පුරා ශාලාව පිහිටි ඉඩම<br>Land Situated on Community Building<br>වෙව වත්ත මණ්දපම අමණත්ත ඉදම                                  |   | 1 | 26.95 |
| 22. | බැංකියවත්ත කොම්පොස්ට් ව්‍යාපෘතිය පිහිටි ඉඩම<br>Land Situated on Bankiyawatta Compost Project<br>පෙංකියවත්ත කුප්පෙ සෙයල්ද්දම අමණත්ත ඉදම | 3 |   |       |

**නිදහස් ආයුර්වේද වෛද්‍ය සේවාව මගින් කරනු ලබන වැඩ සටහන්**

- ❖ මාසයකට දෙවතාවක් රෝගීන් සඳහා උදය වරුවේ ඔසුපැන් ලබාදීම
- ❖ මාසයකට වරක් දියවැඩියා (මධුමේහ) රෝගීන් සඳහා සායනයක් පැවැත්වීම හා එම රෝගය වළක්වා ගැනීම සඳහා රෝගීන් දැනුවත් කිරීම.
- ❖ වෛද්‍ය විද්‍යාල උපයෝගී කරගනිමින් රෝගීන් සඳහා නව ඖෂධ නිෂ්පාදනය කිරීම ( නිවසේ දී සකස් කර නොමිලේ බෙදාදීම)
- ❖ වැඩිහිටියන් සඳහා වෛද්‍ය සායනයක් පැවැත්වීම.

**Activities of the Ayurvedic Dispensary**

- Providing herbal drinks to patients twice a month.
- Implementing clinic and making awareness of patients who suffers by diabetics.
- Making innovative medicines by using medical prescriptions.  
Providing clinical services for elders.

සුභතිර් ආයුර්වේද මருන්තකර්මයේ මූලය මෙර්කොර්පොරේෂන් වෙලෙසය.

- මාතාන්තම ඔරුතඳවෙ නොයාලර්කලුකු කාලෙවෙලෙය්ලි මරුන්තු ඔර්ණුකුකොරුතල්.
- මාතම ඔරු තඳවෙ ජනිතොය්ලනාල් ඔාතිකුඔඔඳවර්කලුකු ඝඳ්ඳම නඳාතුතල් මර්ණුම නොයාලර්කලෙ තෙලිඔඔරුතල්.
- මරුන්තුවකෙකලෙ ඔයන්ඔරුති නොයාලර්කලුකුකු ඔුතිය මරුන්තුවකෙ තයාරිතල්.
- 2011.12.09 තිනම නකර ඝඔෙකුලු නඳෙඔර්ණ ඝඳ්ඳත්ලි මරුන්තු කුරාඔඔඳඳනාල් මුතියොර් මන්රත්තර්කු ඔිරකුම වරුඳම ඔාණු මුනිඔරිය ඔවර්කලිනි ඔණුඝරනෙයොරු නඳාතුතුවතර්කු ඔරු මනතොරු ඔර්ණුකුකොරුඔඔඳු.

**කර්මාන්ත අංශය :**

- ❖ නාගරික සංවර්ධන ක්‍රියාවලිය තුළින් ප්‍රාදේශීය සංවර්ධනයට සහයවීම
- ❖ ඉදිකිරීම් ව්‍යාපාරික සඳහා සකසනා අදියරේ සිට නිමැවුම් අදියර දක්වා සියලු කාර්යයන් විධිමත්ව පවත්වාගෙන යාම.
- ❖ නගර සභාවේ සියළු භෞතික නිර්මිත හා අනුබෙදුම් නිතසානුකූල කරවීම සඳහා අවශ්‍ය මග පෙන්වීම නිර්දේශයන් හා අනුමැතිය ලබාදීම ( නා.සං.අ.රෙගුලාසි අනුව)
- ❖ සියළුම ඉදිකිරීම් හා ඉදිකිරීම් සැලසුම් සඳහා අවශ්‍ය තාක්ෂණික සහය ලබාදීම.
- ❖ විවිධ සහතික, ජල විදුලි සම්බන්ධතා, අනතුරුදායක ගස් පිළිබඳ අවශ්‍ය කටයුතු ඉටුකරදීම.
- ❖ මාර්ග, ක්‍රීඩාපිටි, ප්‍රජාශාලා, ළදරු පාසල්, විවි පහන් , සුසාන භූමි නඩත්තුකර පවත්වාගෙන යාම.
- ❖ සහා දේපළ වත්කම් , පොදු පහසුකම් නඩත්තුව හා පවත්වාගෙන යාම.
- ❖ පරිසර සංරක්ෂණ සහායක සේවා පවත්වාගෙන යාම.
- ❖ ජී.සී.ඩී.යන්ත්‍ර, ජල බවුසර්, ට්‍රැක්ටර් ,ටීපර්, මඩු, පුටු, කොඩිකණු , ක්‍රීඩාපිටි කුලී පදනම මත ලබාදීම.

**Activities of the Industrial Division**

- Assisting regional development by Urban Development process.
- Maintaining systematic process for construction projects from the steps of feasibility to the output.
- Providing guidance to legalize the subdivisions within the Urban boundaries, in accordance to the regulations of Urban Development Authority.
- Providing technical support for all types of constructions and construction plan.

- Dealing with activities related to street line certificate, water and electricity connections and dangerous trees.
- Maintaining roads grounds, Community Centres, Pre schools, street lamps and burial grounds.
- Maintaining of properties assets and public services owned by Council.
- Providing supporting services environmental protection.
- Hiring JCB, water bowsers, tractors, tippers, huts, chairs, flag posts and ground of the Council.

#### நிர்மாண பிரிவு

- நகர எல்லைக்குள் பொதீக மற்றும் அனுபெதும் சட்டரீதியாக நடைமுறைப்படுத்துவதற்காக வழிகாட்டல் மற்றும் அனுமதி வழங்கல்.
- எல்லா நிர்மாணித்தல் மற்றும் நிர்மாணத்திட்டமிடலுக்கு தேவையான தொழில்நுட்ப உதவியை பெற்றுக்கொடுத்தல்.
- வீதி கோடு சான்றிதல் நீர் மின்சாரம் சம்பந்தமான, ஆயத்தான மரங்கள் தொடர்பாக தேவையான நடவடிக்கை மேற்கொள்ளல்.
- பாதை, மைதானம், மண்டபம், பாலர்பாடசாலை, வீதி விளக்கு, மயானம் என்பவற்றை நடைமுறை படுத்துதல்.
- சபையின் சொத்து, பொது வசதி என்பவற்றை நடைமுறை படுத்துதல்.
- ஜே. சி. பி., நீர்ப்புறம், டெக்டர், டிபர், மடுவம், கதிரை, கொடிதூன், மைதான கூலி குறிப்பின் கீழ் வழங்கல்.

**මහජන පුස්තකාලය :**

- ❖ නාගරික බලප්‍රදේශය තුළ යහපත් පුස්තකාල සේවාවක් පවත්වාගෙන යාමට ක්‍රියාකිරීම. ශාඛා පුස්තකාල ඇතිකිරීම හා කියවීම් ශාලා පවත්වාගෙන යාම ( ජංගම වැඩ සටහන් සකස් කිරීම.)
- ❖ නාගරික බල ප්‍රදේශය තුළ ජීවත්වන සෑම ජන කොට්ඨාශයකටම ඔවුන්ගේ අධ්‍යාපනික, සමාජීය හා සංස්කෘතික කටයුතු වලට සහය වන යාවජීව සායනයක් ලෙස ක්‍රියාකාරීම හා ඒ සඳහා අවශ්‍ය දැනුම මාධ්‍ය සැපයීම.
- ❖ පුස්තකාල සාමාජිකයන් බඳවා ගැනීම, ඔවුන්ට අවශ්‍ය දැනුම මාධ්‍යය සැපයීම හා ඔවුන්ගේ කියවීමේ රුචිකත්වය වැඩිදියුණු වන ආකාරයෙන් වැඩ සටහනක් සකස් කිරීම.
- ❖ නාගරික බලප්‍රදේශය තුළ ජීවත්වන ජනතාවගේ විවේක කාලය වඩාත් නිර්මාණාත්මකව හා විනෝදාත්මකව ගතකිරීමට අවශ්‍ය සම්පත් හා සේවා සැපයීම.
- ❖ ප්‍රදේශයට අනන්‍ය වූ එකතුවක් පවත්වා ගැනීම හා ඒ සඳහා ක්‍රියාකිරීම.

**Activities of the Library**

- Maintaining quality library service within the Urban boundary, and providing mobile programmes.
- Acting as a supporting institute of the urban boundaries to assist all types of communities for their educational, social and traditional activities.
- Recruiting members to the library, providing knowledge to them and implementing programmes to develop their reading habits.
- Providing services and resources to make usefulness and creativeness of the leisure time of urban Community.
- Maintaining and implementing of collection which is identity to region.

**பொது நூலகம்.**

- நகர கட்டுப்பாட்டு பிரதேசத்துக்குள் நல்ல நூலக சேவையை பெற்றுக்கொடுத்தல். கட்டணத்துடனான வாசிகசாலையை நடாத்திச்செல்லல்.
- நகரில் வாழும் மக்களின் கல்வி,சமூகு மற்றும் கலாசார நடவடிக்கைகளுக்கு உதவியாக செயற்படுதல்.
- நூலக அங்கத்தவர் இணைத்துக்கொள்ளல்,அவர்களுக்கு தேவையான மொழியினை பெற்றுக்கொடுத்தல்.
- நகர வாழ் மக்களின் நிர்மாணமான மற்றும் வினோதமான கழிப்பதற்கு தேவையான நடவடிக்கையை மேற்கொள்ளல்.
- பிரதேசதிற்கு உரித்தான ஒற்றுமையை பேணுதல் மற்றும் அது தொடர்பான செயற்பாடுகள் மேற்கொள்ளல்.

සෞඛ්‍ය අංශය :

- ❖ ගලි බවුසරයේ සේවය සැපයීම
- ❖ සුසාන භූමි නඩත්තුව
- ❖ පරිසර බලපත්‍ර ලබාදීම
- ❖ නගරයේ කැලිකසල එකතු කිරීම, ප්‍රවාහනය හා අවසාන බැහැරලීම.
- ❖ කොම්පෝස්ට් පොහොර නිෂ්පාදනය හා අලෙවිය
- ❖ ප්‍රතිචක්‍රීයකරණය කල හැකි ද්‍රව්‍ය මිලදී ගැනීමේ සම්පත් පියස පවත්වාගෙන යාම.
- ❖ පාසල් 3 සෘ සමාජ හා ඊට අනුබද්ධ ප්‍රතිචක්‍රීයකරණය කල හැකි ද්‍රව්‍ය මිලදී ගැනීමේ පාසල් සම්පත් කේන්ද්‍ර පවත්වාගෙන යාම.
- ❖ ග්‍රාමීය 3 R ක්‍ෂුද්‍ර ආර්ථික ඒකක පවත්වාගෙන යාම
- ❖ බෝවෙන රෝග මර්ධනය හා සෞඛ්‍ය සේවා ආහාර පහතට අදාළ විධි විධාන ක්‍රියාත්මක කිරීම.
- ❖ ගෝසාතක ආඥා පහතට අදාළ විධි විධාන ක්‍රියාත්මක කිරීම.
- ❖ සහ අපද්‍රව්‍ය කළමනාකරණ පුහුණු මධ්‍යස්ථානය පවත්වාගෙන යාම හා පුහුණු වැඩ මුළු පැවැත්වීම.
- ❖ ප්‍රජාව දැනුවත් කිරීමේ වැඩ සටහන් මෙහෙයවීම
- ❖ ප්‍රජා සත්කාරක වැඩ සටහන් පැවැත්වීම
- ❖ විශ්ව විද්‍යාල ශිෂ්‍යත්ව ප්‍රදානය කිරීම
- ❖ වැසිකිළි ආධාර බෙදාදීම.

Activities of the Health Division

- Providing gully bowser services.
- Maintaining burial grounds.
- Providing environmental license.
- Collecting, transporting and final disposal of garbage in the city.
- Producing compost fertilizers and selling them.
- Maintaining “Sampath Piyasa” to purchase items which is recyclable.
- Carrying out 3R societies in schools and “Sampath Kendra” to purchase of recyclable items.
- Maintaining 3R Micro Economic Units.
- Preventing Communicable deceases and health services.
- Executing of regulations with regard to Food Act.



- Executing regulations regarding to Slaughter Ordinance
- Maintaining of solid waste management centre and training programmes.
- Implementing Community awareness programmes.
- Carrying out of community assisting programmes.
- Providing scholarships for University entrants.
- Providing aids for lavatories.

**சுகாதார பிரிவு.**

- கலிபவுசரில் சேவையை பெற்றுக்கொடுத்தல்.
- சூழல் அத்தாட்சி பத்திரம் பெற்றுக்கொடுத்தல்.
- நகரில் குப்பைகளை சேகரித்தல்
- கொம்போஸ்ட் உரம் தயாரித்தல் மற்றும் விற்பனை செய்தல்.
- மறுசுழற்சி செய்யக்கூடிய பொருட்களை வாங்குதல் மற்றும் சமபத் பியச நடாத்துதல்.
- தொற்றுநோய் அழித்தல் மற்றும் சுகாதார சேவை.
- மக்களுக்கு தெளிவுபடுத்தும் வேலைதிட்டங்களை நடாத்துதல்.
- பல்கலைக்கலக புலமை பரிசில் வழங்கல்.
- மலசலகூட நன்கொடை வழங்கல்.

**ආදායම් අංශය :**

- ❖ නගර සභාවට ලැබිය යුතු සියළුම ආදායම් කලට වේලාවට ලබාගැනීම.
- ❖ වරිපනම් බදු පැනවීම, වරිපනම් ක්‍රියාත්මක කිරීම, වරිපනම් තක්සේරු ලේඛන සංශෝධනය කිරීම, වාර්තා කිරීම, ලේඛන සකස් කිරීමට අදාළ කටයුතු.
- ❖ ව්‍යාපාරික ස්ථාන හඳුනාගැනීම, බලපත්‍ර ගාස්තු, ව්‍යාපාරික බදු පැනවීම, අයකිරීම, අධිකරණමය ක්‍රියාමාර්ග ගැනීම.
- ❖ කඩ කාමර හා දේපළ ටෙන්ඩර් කිරීම, කුලියට දීම, බදුකුලී අයකරගැනීමට දේපළ පවරා ගැනීම.
- ❖ දේපළ තක්සේරු කිරීම, බදු පැනවීම, බදු නිදහස් කිරීම , සහතික නිකුත් කිරීමේ මූලික කටයුතු.
- ❖ මුද්දර ගාස්තු, උසාවි දඩ, විනෝද බදු, ප්‍රදර්ශන බලපත්‍ර ගාස්තු, ඉඩම් විකිණීමේ බදු, රථවාහන බදු, සතිපොළ බදු, පදික බදු, වාහන නැවතුම් ගාස්තු පැනවීම, අයකිරීම හා අදාළ වන කටයුතු.
- ❖ උසාවි කටයුතු, දේපළ තහනම් කිරීම, නඩු පැවරීම.

**Activities of the Revenue Division**

- Collecting all the income in time, which should be receivable to the Council.
- Imposing and implementing rates, amending register of assessment of rates, reporting and relevant activities of preparing of register.
- Identifying business places, implementing and collecting license fees and business taxes, and execution of legal activities.
- Tendering shops and properties, rent out them, collecting rent income.
- Assessment of properties, imposing taxes and exemption of taxes.
- Fundamental activities of issuing certificates.

- Imposing, collecting and other related activities regarding stamp fees, court fines, entertainment taxes, license fees, taxes on property sales, vehicle parking charges and rent on public market.
- Court related activities, detaining properties and filling cases.

### වරුමාන පරිච්ඡේදකරු.

- නගර සභාට ආදායම් වරුමානවලට තුරන් නොවන පරිදි පවත්වාගෙන යාම.
- වරුමාන සම්බන්ධයෙන් සේවකයන්ගේ කාර්යක්ෂමතාවයන් වැඩි කිරීම සඳහා සම්බන්ධයෙන් සේවකයන්ගේ සුදුසුකම් වැඩි කිරීම.
- කඩ දඬුවම් සඳහා දඬුවම් විධිමත් කිරීම, ආදායම් වැඩි කිරීම.
- සේවකයන්ගේ කාර්යක්ෂමතාවයන් වැඩි කිරීම, ආදායම් වැඩි කිරීම.
- සාමාන්‍යයෙන් වැඩි කිරීම, මුදල් කාලය, නීතිමය තර්කයන්.
- අනුමැති පත්‍ර, ඉඩම් සම්බන්ධයෙන් කඩ දඬුවම්, වාහන කඩ දඬුවම්, සේවක කඩ දඬුවම්, වාහන නඩු කඩ දඬුවම් වැඩි කිරීම සඳහා සේවකයන්ගේ කාර්යක්ෂමතාවයන් වැඩි කිරීම.
- නීතිමය නඩු කඩ දඬුවම් සඳහා කඩ දඬුවම්, වැඩි කිරීම සඳහා කඩ දඬුවම්.

**ගිණුම් අංශයෙන් සිදුකරනු ලබන කාර්යයන් :**

- ❖ නගර සභාවේ වාර්ෂිකව අයවැය ලේඛනය පිළියෙළ කිරීම.
- ❖ දෛනිකව, මාසිකව, වාර්ෂිකව ගිණුම් වාර්තා පිළියෙළ කිරීම.
- ❖ බැංකු ගිණුම් වලට අදාළ ප්‍රධාන මුදල් පොත් පවත්වාගෙන යාම.
- ❖ බැංකු සැසඳුම් වාර්තා පිළියෙළ කිරීම.
- ❖ ආදායම් එකතු කිරීමේ ප්‍රගති වාර්තා පිළියෙළ කිරීම.
- ❖ ආදායම් වියදම් විශ්ලේෂණ වාර්තා පිළියෙළ කිරීම.
- ❖ වාර්ෂික අවසාන ගිණුම් පිළියෙළ කිරීම.
- ❖ අවශ්‍යතාවය අනුව භාණ්ඩ ඇණවුම් කිරීම, මිලදී ගැනීම හා ගබඩා කිරීම.
- ❖ සේවක වැටුප් පිළියෙළ කිරීම.
- ❖ සියළුම ගෙවීම් කටයුතු සිදුකිරීම.
- ❖ වාර්ෂිකව භාණ්ඩ සමීක්ෂණය සිදුකිරීම හා ඊට අදාළ කටයුතු.
- ❖ සේවක ණය සම්බන්ධව කටයුතු සිදුකිරීම.
- ❖ සියළුම ගෙවීම් වවුචර් පරීක්ෂා කිරීම, වැය ලෙජර් පවත්වාගෙන යාම.

**Activities of the Accounts Division**

- Preparing annual budget of Urban Council.
- Preparing of daily, monthly and annual accounting reports.
- Maintaining of cash books relating to all cash books.
- Preparing bank reconciliations.
- Preparing progress report for collection of income.
- Preparing analyzing report of income and expenses.
- Preparing final accounts annually.
- Ordering goods depend on the requirements, purchasing and storing.

- Preparing employees salaries and wages.
- Activities relating all payments.
- Activities relating to annual board of survey.
- Activities relating to employees loan.
- Inspecting all payment vouchers and maintaining vote ledgers.

**කணக்குපිරිවිලි නඩවරුන්ගේ වෙලකුල**

- නகර සභාවේ වරුදානම් වරුසෙලවුම් තිද්දතිනේ නිර්මාණිතල්.
- අනුරාධම්,මාතානම්,වරුදානම් කණக்கு අහිකකයේ ත්‍යාරිතල්.
- වංකියොඳු තොරුදානම් අහිකකයේ ත්‍යාරිතල්.
- වංකි කණக்குකණக்கு උරුප්ද පිරතාන පණතුරිප්පොඳු වෙතිරුතල්.
- වරුදානම් වලරුසි අහිකක ත්‍යාරිතල්.
- වරුසෙලවුම් අහිකක ත්‍යාරිතල්.
- වරුදානම් ඉරුති කණකකිනේ ත්‍යාරිතල්.
- තේවෙකකේරුප පොරුදකනේ පෙරුරුකකොවතරුකාන අනුමති වරුදකන,ඉරුරුකකොවතල්, කලණුසියප්පොඳුතල්.
- කොරුප්පනවු වෙලකුලනේ නිරුච්චේරුරල්.
- වරුදානම් පොරුග් ආවුචිනේ නදාතුතල් මරුරුරුම අතරුරුරු වෙලකුල.
- තොරුලානරු කදනු සම්පනම්තාන නදවරුකකකණ.

ආයතන අංශය :

- ❖ සභාවේ වාහන සම්බන්ධ සියළු කටයුතු
- ❖ කාර්යාලීය නිලධාරීන්ගේ නිවාඩු සම්බන්ධව සියළු කටයුතු.
- ❖ බඳවා ගැනීම්, සේවය ස්ථිර කිරීම්, විශ්‍රාම ගැන්වීම ඇතුළු පෞද්ගලික ලිපිගොනු නඩත්තුව සම්බන්ධව සියළු කටයුතු.
- ❖ ආයතනික කටයුතු සහ පරිපාලන කටයුතු.
- ❖ නිලධාරීන්ගේ පෞද්ගලික ලිපිගොනු නඩත්තු කිරීම හා ශාචත්කාලීන කිරීම.

#### Activities of the Administrative Division

- Activities relating to all vehicles of Council.
- Activities relating to leaves of all employees of the Office.
- Maintaining personal files including recruitments, confirmation in the post and retiring.
- Administrative activities.

#### කාර්යාල பிரிவு

- எல்லாவகையான பொடுப்பனவு வவுச்சர்களையும் பரிசோதித்து செலவு பதிவினை \* நடாத்தி செல்லல்.
- சபையின் வாகனம் சம்பந்தமான எல்லா காரியங்கள்.
- காரியாலய அதிகாரிகளின் விடுமுறை சம்பந்தமான காரியங்கள்.
- இணைத்துக்கொள்ளல், வேலையை நிரந்தரப்படுத்தல், பென்ஸன் வழங்கல் உற்பட தனியார் கொப்பு
- சம்பந்தமான எல்லா நடவடிக்கைகள்.
- காரியால நடவடிக்கை மற்றும் முகாமைத்துவ நடவடிக்கை

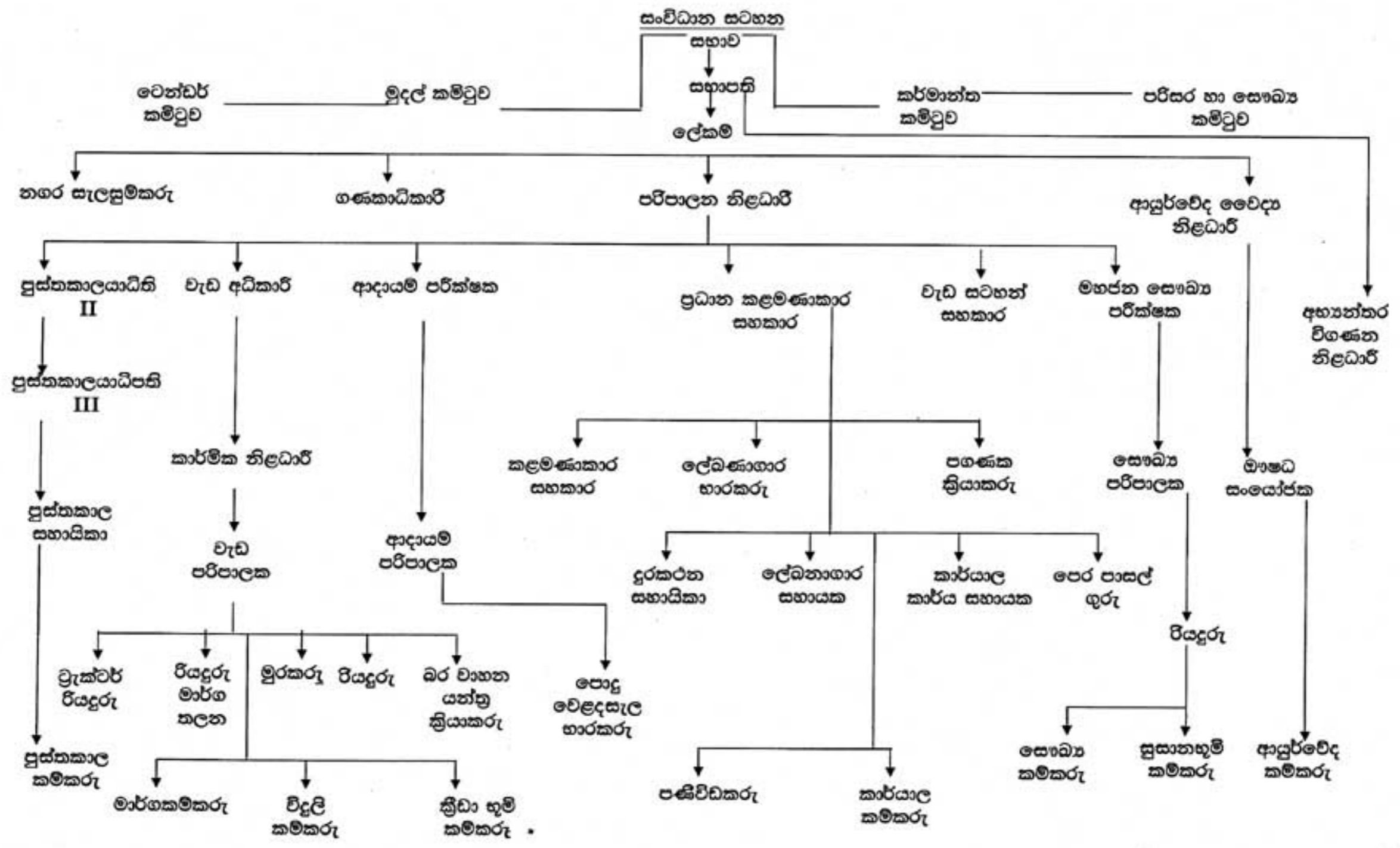

**Organization Chart**

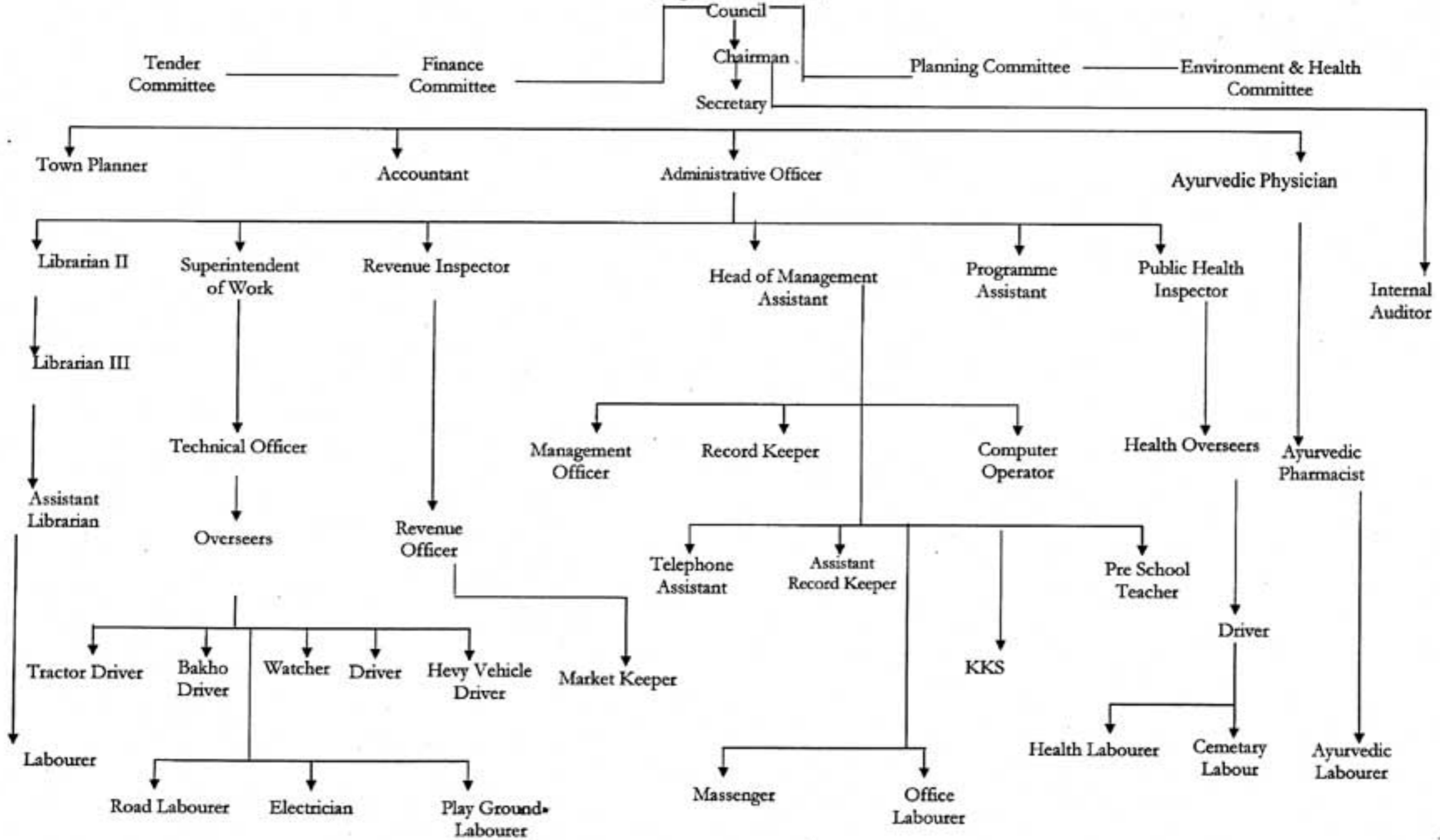



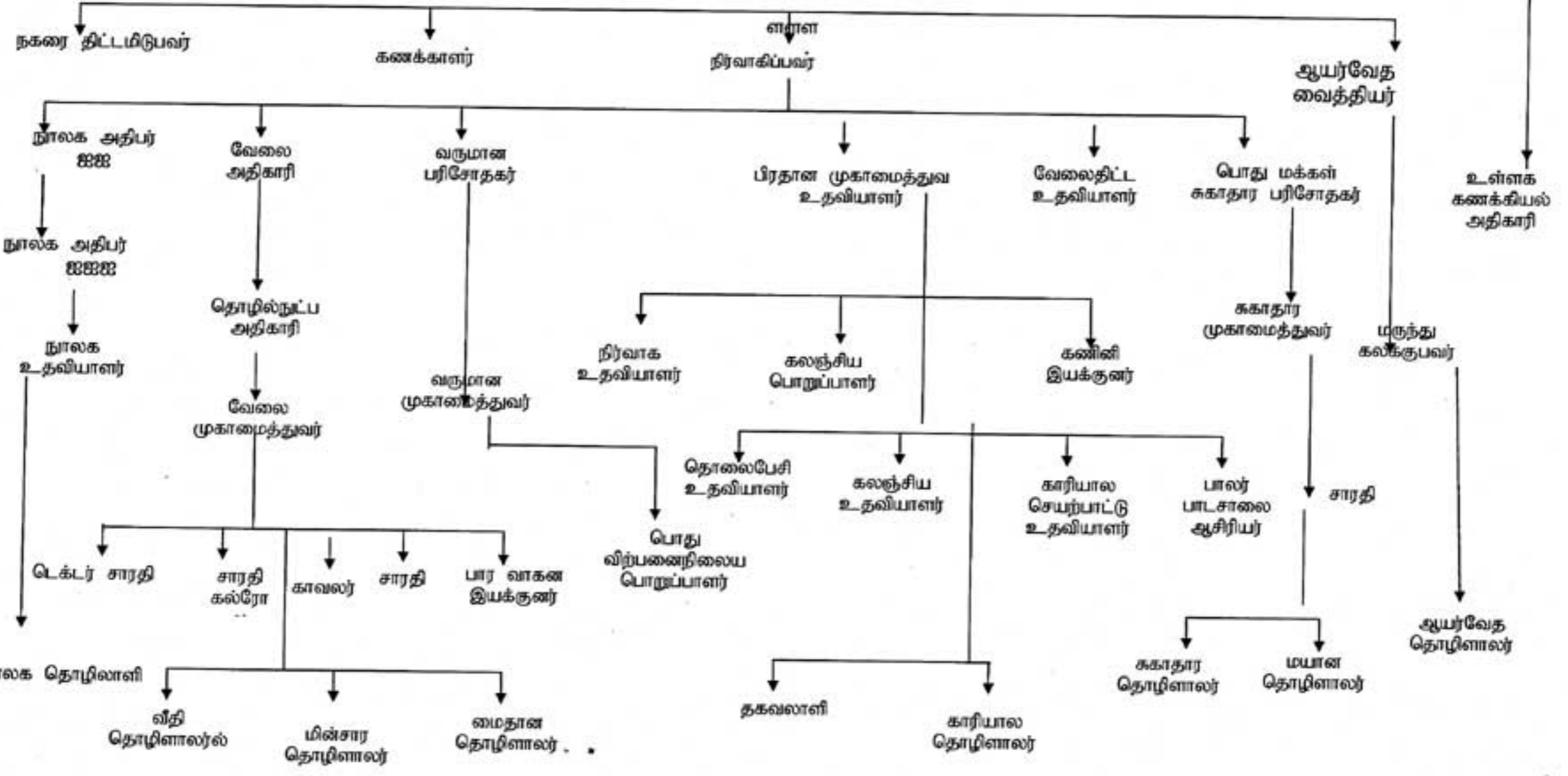
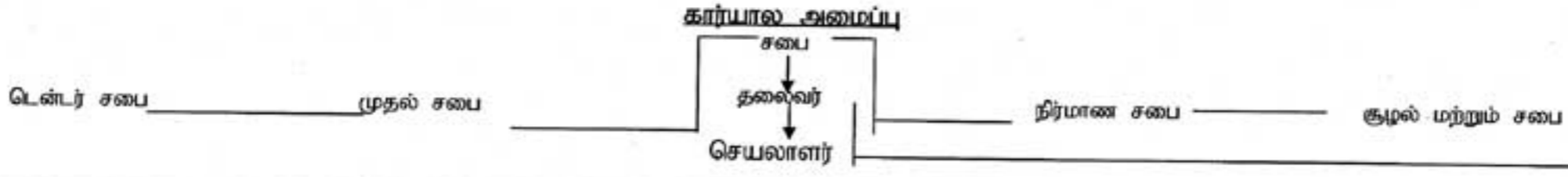

தென்மேல் கரை

Urban Council Balangoda

36

மாவட்டம் - நகர சபை

பெலாங்கோடி நகர சபை - 2012 அனுமதிக்கப்பட்ட சேவையாளர் தொகை

Balangoda Urban Council - 2012 Approved Cadre

பலாங்கோடை நகர சபை - அனுமதிக்கப்பட்ட சேவையாளர் தொகை

| அனுமதிக்கப்பட்ட இல | தகவல்<br>Designation<br>பதவி   | அனுமதிக்கப்பட்ட சேவையாளர் தொகை<br>Approved Cadre | செலவைச் செய்துள்ள சேவையில் உள்ளோர்<br>Currently Employed | புரட்சி செய்யப்பட்ட இடங்களின் தொகை<br>No of Vacant |
|--------------------|--|--|--|--|
| 1                  | செலவைச் செய்துள்ள சேவையில் உள்ளோர்<br>Secretary - S.L.A.S<br>செயலாளர்                                    | 1  | 0  | 1  |
| 2                  | கணக்காளர்<br>Accountant<br>கணக்காளர்   | 1  | 1  | 0  |
| 3                  | கல்வி நிர்வாக சபை நிர்வாக அறிவுறுத்தல்<br>Management Assistant - Supra Grade<br>பிரதான நிர்வாக உதவியாளர் | 1  | 0  | 1  |
| 4                  | பொது உதவி சபை நிர்வாக உதவியாளர்<br>Programme Assistant<br>வேலைத்திட்ட உதவியாளர்                          | 6  | 5  | 1  |
| 5                  | கல்வி நிர்வாக சபை நிர்வாக உதவியாளர்<br>Management Assistant<br>நிர்வாக உதவியாளர்                         | 15   | 13   | 2  |
| 6                  | தொலைபேசி இயக்குனர்<br>Telephone Assistant<br>தொலைபேசி இயக்குனர்  | 1  | 1  | 0  |
| 7                  | பாலப்பள்ளி ஆசிரியர்<br>Pre-School Teachers<br>பாலப்பள்ளி ஆசிரியர்  | 3  | 3  | 0  |
| 8                  | நூலக அதிகாரி II<br>Librarian II<br>நூலக அதிகாரி II   | 1  | 0  | 1  |
| 9                  | நூலக அதிகாரி III<br>Librarian III<br>நூலக அதிகாரி III  | 2  | 1  | 1  |
| 10                 | நூலக உதவியாளர்<br>Assistant Librarian<br>நூலக உதவியாளர்  | 5  | 5  | 0  |
| 11                 | காரியால தொழிலாளர்<br>Office Labours<br>காரியால தொழிலாளர்   | 2  | 2  | 0  |
| 12                 | காரியால செயற்பாட்டு உதவியாளர்<br>K.K.S<br>காரியால செயற்பாட்டு உதவியாளர்                                  | 2  | 2  | 0  |
| 13                 | தகவலாளர்<br>Messenger<br>தகவலாளர்  | 1  | 0  | 1  |
| 14                 | தகவல் அறிவுறுத்தல் இயக்குனர்<br>Data Entry Officer<br>தகவல் அறிவுறுத்தல் இயக்குனர்                       | 1  | 1  | 0  |

| අංකය | නම   | 2012 | 2011 | 2010 |
|------|--|------|------|------|
| 15   | ආදායම් පරීක්ෂක<br>Revenue Inspector<br>වරුණ පරිච්ඡේදක                          | 1    | 1    | 0    |
| 16   | ආදායම් පරිපාලක<br>Revenue Officer<br>වරුණ මුකාමේතුකර                           | 2    | 0    | 2    |
| 17   | ආයුර්වේද වෛද්‍ය නිලධාරී<br>Ayurvedic Physician<br>ආයුර්වේද වෛද්‍ය              | 1    | 1    | 0    |
| 18   | ආයුර්වේද ඖෂධ පරීක්ෂක<br>Ayurvedic Pharmacist<br>මරුණු කලක්‍රමකර                | 1    | 1    | 0    |
| 19   | ආරක්ෂා සේවා පරීක්ෂක<br>Public Health Inspector<br>පොදු සේවක සුරැකුම් පරිච්ඡේදක | 1    | 1    | 0    |
| 20   | සේවා පරිපාලක<br>Overseers<br>සුරැකුම් මුකාමේතුකර                               | 3    | 1    | 2    |
| 21   | ආයුර්වේද කම්කරු<br>Ayurvedic Labours<br>ආයුර්වේද සේවක                          | 1    | 0    | 1    |
| 22   | සුභ භූමි භාරකරු<br>Cemetery Incharge<br>මහල සේවක                               | 2    | 0    | 2    |
| 23   | සේවා කම්කරු<br>Health Labours<br>සුරැකුම් සේවක                                 | 12   | 11   | 1    |
| 24   | පොදු වෙළඳසැල භාරකරු<br>Market Keeper<br>පොදු සේවක සුරැකුම්                     | 1    | 1    | 0    |
| 25   | කාර්මික නිලධාරී II අ<br>Technical Officer 11(A)<br>සේවක සුරැකුම්               | 1    | 1    | 0    |
| 26   | කාර්මික නිලධාරී II ආ<br>Technical Officer 11(B)<br>සේවක සුරැකුම්               | 1    | 1    | 0    |
| 27   | ට්‍රැක්ටර් ධාරක<br>Tractor Drivers<br>සේවක සුරැකුම්                            | 3    | 3    | 0    |
| 28   | බරවාහන යන්ත්‍ර ක්‍රියාකරු<br>Driver - Heavy Vehicles<br>පාරවැනි යන්ත්‍ර ධාරක   | 2    | 0    | 2    |
| 29   | ධාරක<br>Drivers<br>සේවක සුරැකුම්   | 3    | 4    | 0    |
| 30   | මුරකරු<br>Watcher<br>සේවක සුරැකුම්   | 4    | 3    | 1    |

|    |   |    |    |   |
|----|---|----|----|---|
| 31 | විදුලි කම්කරු<br>Electric Technician<br>மின்சார தொழிலாளர்       | 1  | 1  | 0 |
| 32 | ක්‍රීඩා භූමි කම්කරු<br>Play Ground Labours<br>மைதான தொழிலாளர்   | 2  | 2  | 0 |
| 33 | සුළු වැඩ පරිපාලක<br>Work Overseer<br>சிறுவேலை முகாமைத்துவர்     | 1  | 1  | 0 |
| 34 | මාර්ග කම්කරු<br>Road Labours<br>பாதை தொழிலாளர்                  | 11 | 11 | 0 |
| 35 | පුස්තකාල කම්කරු<br>Labour - Library<br>நூலக தொழிலாளர்           | 1  | 1  | 0 |
| 36 | ලේඛනාගාර භාරකරු<br>Record Keeper<br>கலஞ்சிய பொறுப்பாளர்         | 1  | 0  | 1 |
| 37 | ක්‍රීඩා භූමි උපදේශක<br>Play Ground Instructor<br>மைதான உபதேசகர் | 1  | 0  | 1 |

|       |    |    |    |
|-------|----|----|----|
| එකතුව | 99 | 79 | 20 |
|-------|----|----|----|

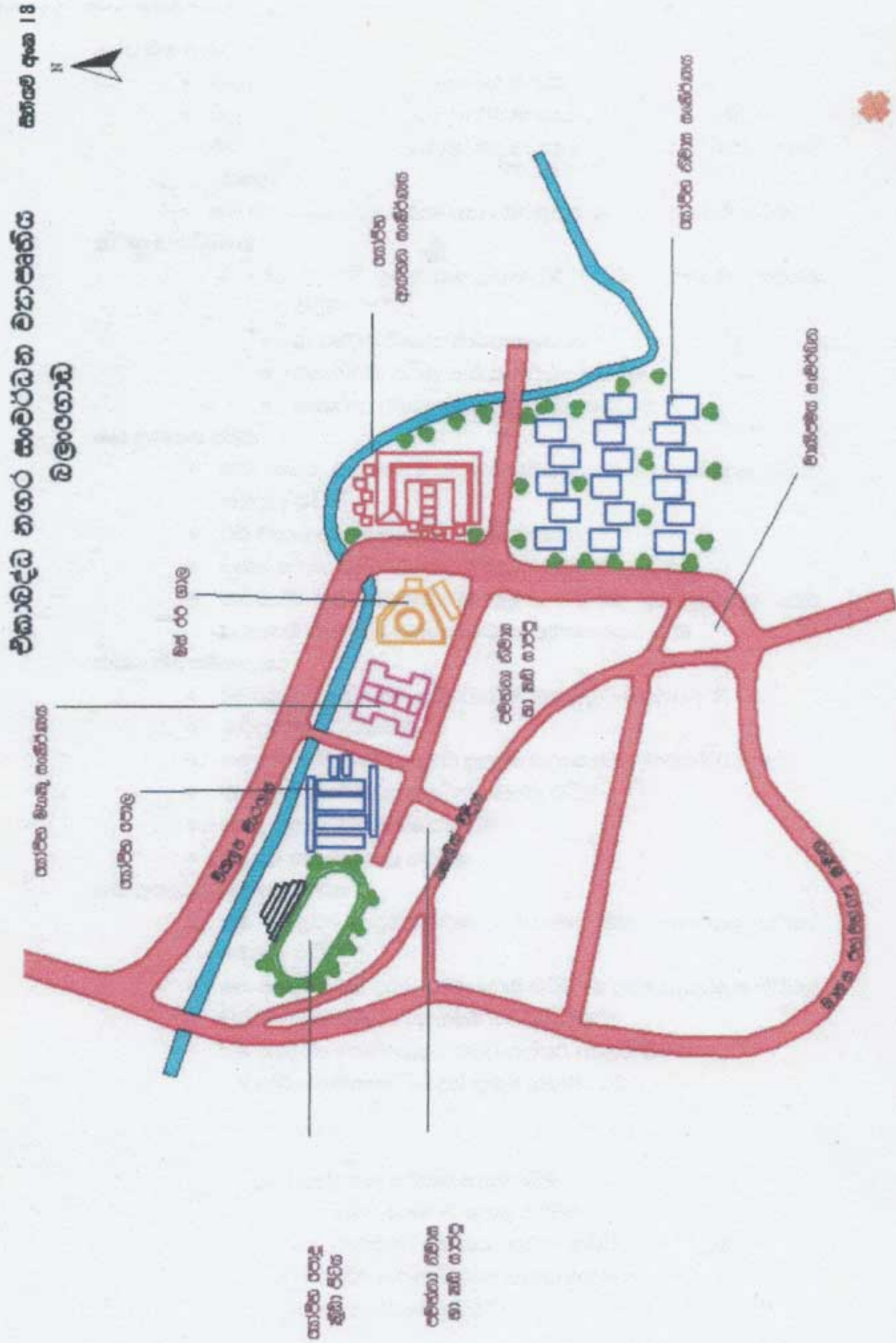

**එකාබද්ධ නගර සංවර්ධන ව්‍යාපෘතිය**  
**බලාගොඩ**

සැවැත් අංක 18  
N

නගරීය සංවර්ධන කොමිෂන්  
බලාගොඩ  
Urban Council





සමස්ත අංක 12



ජල සපයුමේ පද්ධතිය - බලාගොඩ නගරීය බල පුද්ගලයක

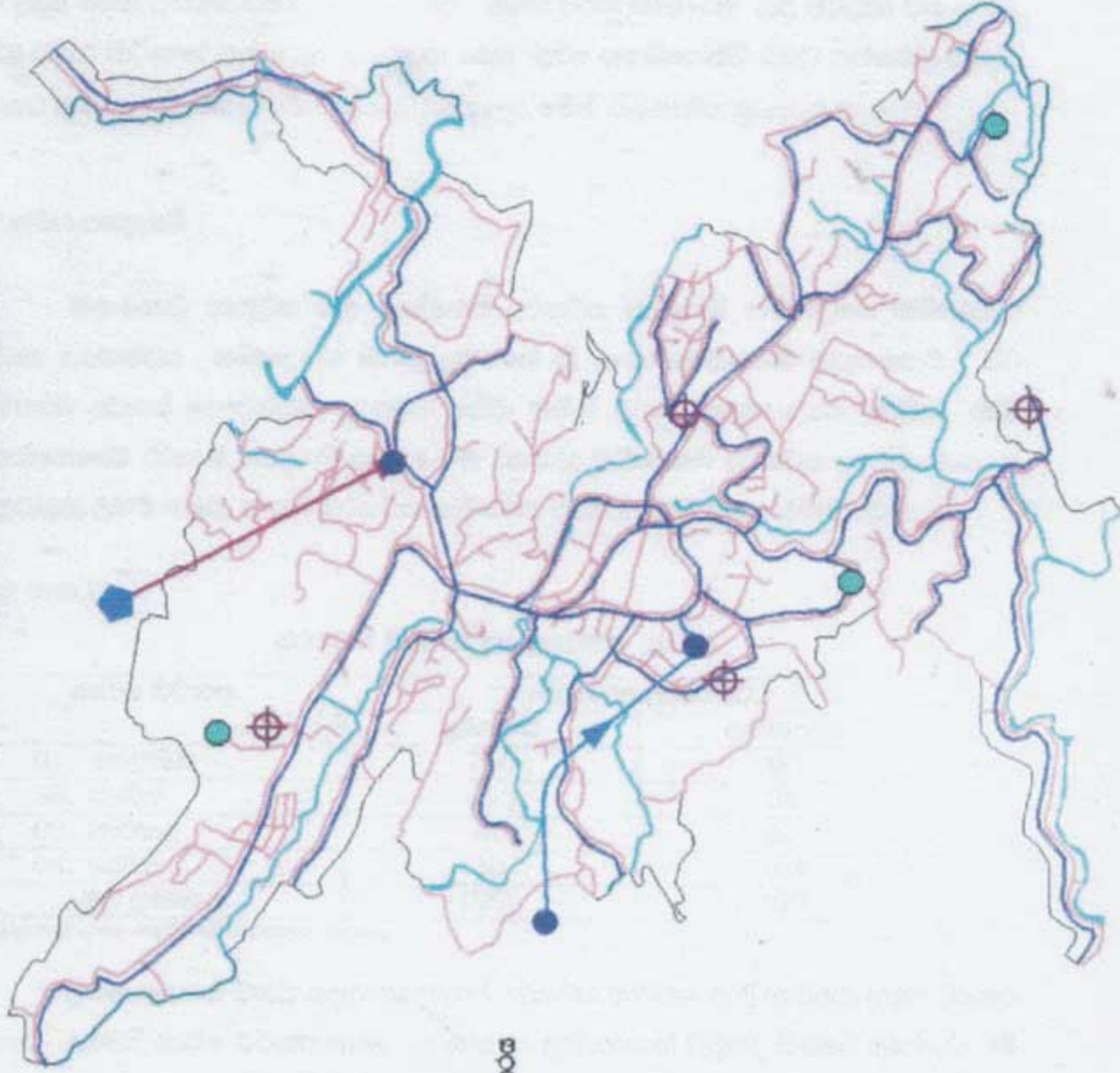

නගරීය සංවර්ධන අධිකාරිය  
සබ්-ග්‍රාමී සහන සංවිධානය  
Balangoda.

0.7 1.4 2.1 kilometers

විස්තරය

- ⊕ පීඩනය වැඩිදියුණු කිරීමේ පොම්පාගාරය (BPH)
- පලාත
- ජල වැඩිකිරීම
- ප්‍රධාන පොම්පාගාරය
- ~ බේදාකැටීමේ නල මාරුව
- ~ ප්‍රධාන ගුරුත්ව මාරුව
- ~ ප්‍රධාන නල මාරුව
- ~ මාරුව
- ~ පලාත





பட்டியல் 13

A

தூர்நாடு நகரத்தின்  
விரிவுபடுத்தல் திட்டம்

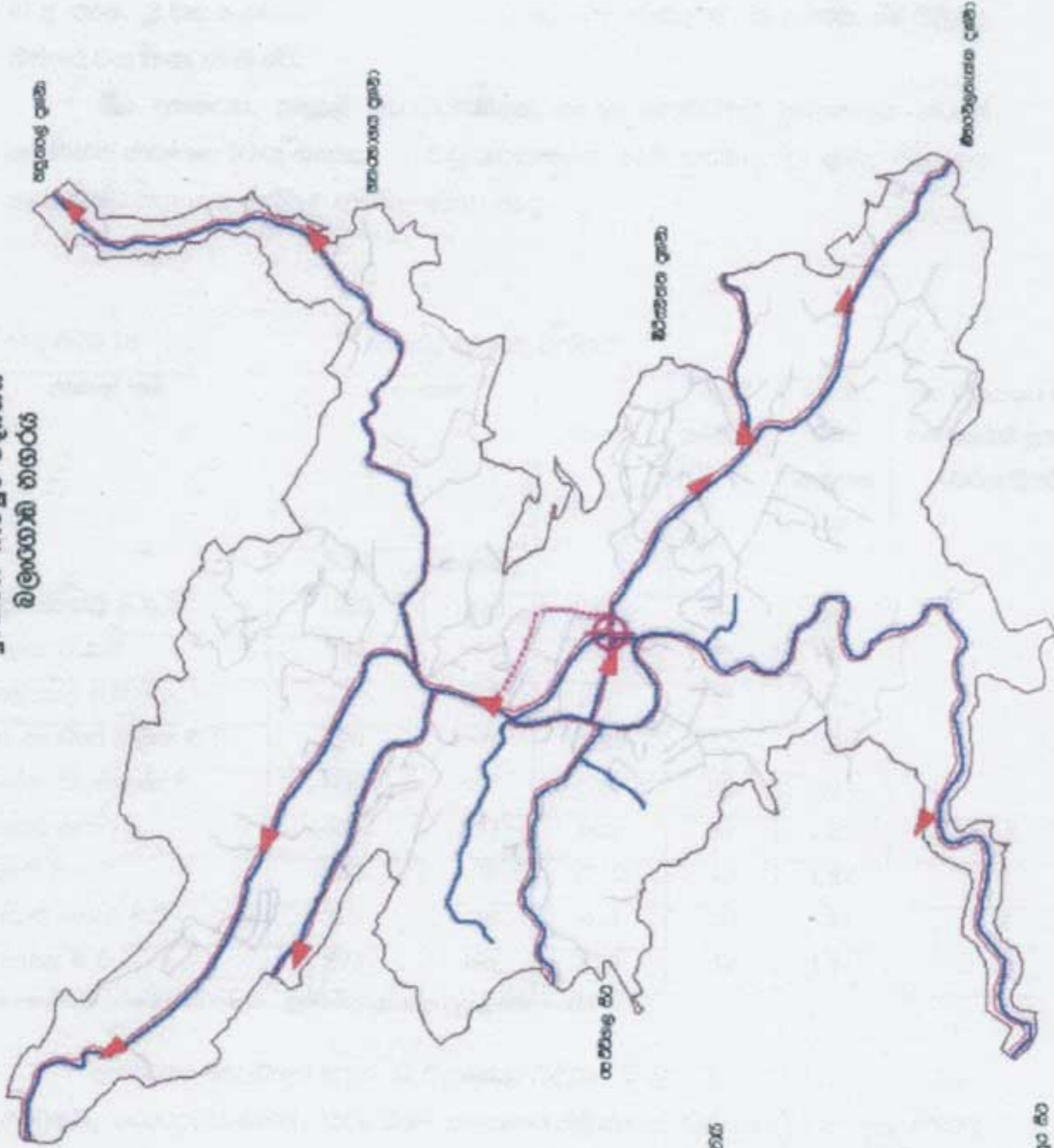

செய்தல்

- ☉ தளத்தின் மேல், கீழே
- தளத்தின் மீது
- தளத்தின் கீழே
- தளத்தின் மீது
- தளத்தின் கீழே
- ☐ தளத்தின் மேல், கீழே

බලන්ගොඩ නගර සභාව - අගවර සාරාංශය - 2012  
Balangoda Urban Council - Budget Report - 2012  
பலாங்கொடை நகர சபை - 2012ம் வருடத்திற்கான வரவுசெலவுத் திட்டம்

මුළු පුනරාවර්තන ආදායම Total Recurrent Revenue මොத்த මිලිනෙරුම වරුමානම

73,370,000

**අඩුකළා Less කැපී**

මුළු පුනරාවර්තන වියදම Total Recurrent Expenditure මොத்த මිලිනෙරුම සෙලව

පුනරාවර්තන අතිරික්තය Recurrent Surplus මිලිනෙරුම මිලුති

73,370,000

මූලධන ලැබීම් Capital Receipts මුලතනප් පෙරුකෙක

7,011,000

80,381,000

**අඩුකළා Less කැපී**

මූලධන වියදම Capital Expenditure මුලතනප් සෙලව

අතිරික්තය/(උනතාවය) Surplus/(Deficit) මිලුති ∴ (ලුහෙල)

80,381,000

එම්.ඩී.එස්.ප්‍රනාන්දු,  
ගණකාධිකාරී,  
බලන්ගොඩ නගර සභාව.

එම්. එච්. සීලවතී,  
ලේකම්,  
බලන්ගොඩ නගර සභාව.

M.D.S. Fernando  
Accountant  
Balangoda Urban Council

M.H.Seelawathie  
Secretary  
Balangoda Urban Council

எம்.டி.எஸ் பிரணாந்து  
கணக்காளர்  
பலாங்கொடை நகர சபை

திருமதி எம்.எச்.சீலவதி அவர்கள்  
செயலாளர்  
பலாங்கொடை நகர சபை

ඩබ්.එම්.එන්.ජී.වීරසිංහ,  
සභාපති,  
බලන්ගොඩ නගර සභාව.

W.M.N.G. Weerasinghe  
Chairman  
Balangoda Urban Council

டப்லியூ.எம்.என்.ஜி.வீரசிங்க  
தலைவர்  
பலாங்கொடை நகர சபை

2011 නොවැම්බර් මස 24 වන දින  
බලන්ගොඩ නගර සභාවේ දීය.

24th November 2011  
At Balangoda Urban Council

2011 நவம்பர் மாதம் 24ம் திகதி  
பலாங்கொடை நகர சபையில்

**மெல்போர்ன் நகர சபை - டிரைவ் விடாக் கார்ட்டம் - 2012**  
**Balangoda Urban Council - Revenue & Expenditure Summary - 2012**  
**பலாங்கொடை நகர சபை - வரவு செலவுத்திட்டச் சார்பம் 2012**

டிசம்பர் 2012

Budget 2012

வரவுசெலவுத்திட்டம் - 2012

| டிசம்பர் 2012   | பலாங்கொடை நகர சபை - வரவு செலவுத்திட்டச் சார்பம் 2012 |   | புனர்ப்பக்கை டிரைவ் விடாக் கார்ட்டம் செலவு |   |
|---|--|---|--|---|
| டிசம்பர் 2012   | Value  | Expenditure                                       | Value                                      | Expenditure   |
| டிசம்பர் 2012   | Value  | Expenditure                                       | Value                                      | Expenditure   |
| டிசம்பர் 2012   | Value  | Expenditure                                       | Value                                      | Expenditure   |
| 310   | 4,040,000  | 410   | 37,725,000                                 | பொருள்விகித உரிமை<br>Personel Emoluments<br>தனிப்பட்ட வருமானம்  |
| 320   | 17,107,000   | 420   | 1,136,000                                  | தலை டிரைவ்<br>Travelling<br>பிரயாணச்செலவு   |
| 330   | 1,712,000  | 430   | 14,584,000                                 | பொருள்விகித உரிமை<br>Supplies & Requisites<br>விநியோகமும் உபகரணங்களும்                                |
| 340   | 16,406,000   | 440   | 8,210,000                                  | பொருள்விகித உரிமை<br>Repairs & Maintenance<br>முலதனச் சொத்துக்களைத் திருத்தம் செய்தலும் பராமரித்தலும் |
| 350   | 1,191,000  | 450   | 8,225,000                                  | பொருள்விகித உரிமை<br>Transport & Communication<br>போக்குவரத்துத் தொடர்பும் அதனோடிணைந்த செலவையும்      |
| 360   | 8,421,000  | 460   | 191,000                                    | பொருள்விகித உரிமை<br>Interest<br>வட்டி செலுத்துகையும் இலாப வெகுமதி கொடுப்பனவும்                       |
| 370   | 24,493,000   | 470   | 961,000                                    | பொருள்விகித உரிமை<br>Grant,Subsidies & Contributions<br>நன்கொடைப்பணம், சகாயநிதி, மானியம்              |
|   |  | 480   | 270,000                                    | பொருள்விகித உரிமை<br>Pension & Benefits<br>ஓய்வூதியமும் சேவைக்காலக் கொடுப்பனவும்                      |
| <b>பலாங்கொடை நகர சபை - வரவு செலவுத்திட்டச் சார்பம் 2012</b> | <b>73,370,000</b>                                    | <b>புனர்ப்பக்கை டிரைவ் விடாக் கார்ட்டம் செலவு</b> | <b>71,302,000</b>                          | <b>புனர்ப்பக்கை டிரைவ் விடாக் கார்ட்டம் செலவு</b>   |
|   |  |   |  | <b>மொத்த மொத்த</b>  |

**புலாங்கொடை நகர சபை - வருமானச் சுருக்கம் 2012**  
**Balangoda Urban Council - Revenue Summary - 2012**

செப்டம்பர் 2012

| சுருக்கம்      | மொத்தம்                            | பொது நிர்வாக சேவை      | சுகாதார சேவை    | பொது நல சேவை      | பொது நல சேவை            | பொது நல சேவை     | மக்களின் ஏழைப் பண்பாட்டுச் சேவை | பொது நல சேவை     | மொத்தம்    |
|----------------|------------------------------------|------------------------|-----------------|-------------------|-------------------------|------------------|---------------------------------|------------------|------------|
| Revenue Head   | Details                            | General Administration | Health Services | Physical Planning | Public Utility Services | Welfare Services | Public Utility Services         | Welfare Services | Total      |
| வருமான தலைப்பு | வருமானம்                           | சேவை                   | சேவை            | சேவை              | சேவை                    | சேவை             | சேவை                            | சேவை             | மொத்தம்    |
| 310            | புலாங்கொடை நகர சபை மீளும் வருமானம் | 4,015,000              | -               | -                 | -                       | -                | -                               | 25,000           | 4,040,000  |
| 320            | வரிசை                              | -                      | -               | 1,797,000         | 15,150,000              | 160,000          | -                               | -                | 17,107,000 |
| 330            | வரிகள்                             | -                      | -               | -                 | -                       | -                | -                               | -                | -          |
| 340            | சுலாபம்                            | 302,000                | 1,410,000       | -                 | -                       | -                | -                               | -                | 1,712,000  |
| 350            | சுலாபம்                            | 50,000                 | 1,352,000       | 2,919,000         | 12,000,000              | 85,000           | -                               | -                | 16,406,000 |
| 360            | சுலாபம்                            | 500,000                | 100,000         | 60,000            | 501,000                 | 30,000           | -                               | -                | 1,191,000  |
| 370            | சுலாபம்                            | 4,815,000              | 3,500,000       | 75,000            | 1,000                   | 30,000           | -                               | -                | 8,421,000  |
|                | சுலாபம்                            | 8,644,000              | 5,526,000       | 6,869,000         | 494,000                 | 2,960,000        | -                               | -                | 24,493,000 |
|                | மொத்தம்                            | 18,326,000             | 11,888,000      | 11,720,000        | 28,146,000              | 3,290,000        | -                               | -                | 73,370,000 |

| சுருக்கம்      | மொத்தம்                            | பொது நிர்வாக சேவை      | சுகாதார சேவை    | பொது நல சேவை      | மொத்தம்    |
|----------------|------------------------------------|------------------------|-----------------|-------------------|------------|
| Revenue Head   | Details                            | General Administration | Health Services | Physical Planning | Total      |
| வருமான தலைப்பு | வருமானம்                           | சேவை                   | சேவை            | சேவை              | மொத்தம்    |
| 380            | புலாங்கொடை நகர சபை மீளும் வருமானம் | 1,000                  | 2,000           | 7,004,000         | 7,011,000  |
|                | சுலாபம்                            | 1,000                  | 2,000           | 2,000             | 7,011,000  |
|                | மொத்தம்                            | 2,000                  | 4,000           | 9,004,000         | 14,022,000 |
|                | மொத்தம்                            | 18,327,000             | 11,890,000      | 18,724,000        | 80,381,000 |

| 2011-12                                   |  | 2012       |            |
|---|--|------------|------------|
| 380                                       | இலட்ச ரூபி<br>Capital Receipts<br>மூலதன பெறுகைகள்  | 7,011,000  | 8,511,000  |
| 510                                       | புது கட்டிடங்கள், நில வளர்ச்சி மற்றும் கட்டிடங்கள்<br>New Equipments, Land Development & Buildings<br>நவீன உபகரணச் செலவு. காணி அபிவிருத்தி. கட்டிடம் |            | 400,000    |
| 520                                       | புத்தகங்களை வாங்கி<br>Books to Libraries<br>நூலகத்திற்கு புத்தகங்களைக் கொள்வனவு செய்தல்  |            | 168,000    |
| 530                                       | கடன் திருப்பல்<br>Repayment of Loan<br>கடன் மீளக்கொடுத்தல்   |            |            |
| இரு மொத்தம் Total Revenue மொத்த வருமானம்  |  | 80,381,000 | 80,381,000 |
| இரு மொத்தம் Total Expenditure மொத்த செலவு |  |            |            |

**பிளாங்கோடி நகர சபை - ஊராட்சி சாராணம் - 2012**  
**Balangoda Urban Council - Revenue Summary - 2012**  
 பலாங்கோடி நகர சபை - வருமானச் சுருக்கம் 2012

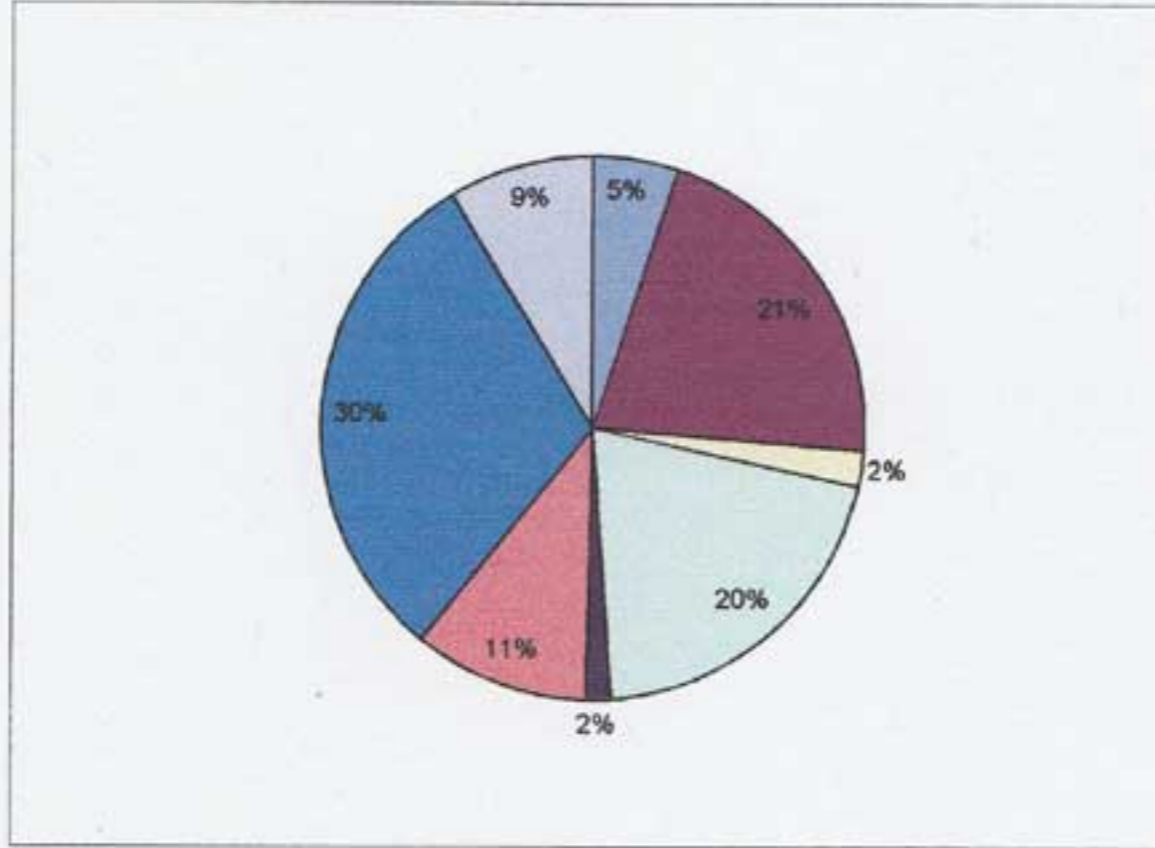

| அரசு<br>கீர்ணம் | ஊராட்சி   | மீட்டர்           | %          |
|-----------------|---|-------------------|------------|
| 310             | வரிசலம் லா லீட்டர்<br>Rates   | 4,040,000         | 5          |
| 320             | வரிகள்<br>ஐலீ ஊராட்சி<br>Rents  | 17,107,000        | 21         |
| 330             | நாட்கூலி வருமானம்<br>விலாசலு லாசீலு<br>Licence                                | 1,712,000         | 2          |
| 340             | அணுமதிப்பத்திரக் கட்டணம்<br>சீலீலா லாசீலா லாசீலு<br>Fees for Services         | 16,406,000        | 20         |
| 350             | சீசுவக்கானக் கட்டணம்<br>விரீலு லாசீலு லா டீலி மீட்டர்<br>Warrant Cost & Fines | 1,191,000         | 1          |
| 360             | அழைப்பாணையும் அபராதமும்<br>லீலனீ ஊராட்சி<br>Other Revenue                     | 8,421,000         | 10         |
| 370             | ஏணய வருமானம்<br>ஊராட்சி ஊடாரசு மீட்டர்<br>Revenue Grants                      | 24,493,000        | 30         |
| 380             | வருமான நன்கொடைப்பணம்<br>மீலடலா லூலீலீ<br>Other Revenue                        | 7,011,000         | 9          |
|                 | <b>சீலலு</b>  | <b>80,381,000</b> | <b>100</b> |

වැඩ සටහන් අංක: 01 යටතේ ඇස්තමේන්තු කර ඇති පුනරාවර්තන ආදායම් ප්‍රභවයන් මෙසේය.

**වරිපනම් බදු : 10311**

නගර සභා ආඥා පනතේ 160(1) වගන්තිය ප්‍රකාර මෙම නගර සභා බලප්‍රදේශයේ වරිපනම් බදු අයකිරීම කරනු ලබයි. දැනට 2009 වර්ෂයේ තක්සේරු වටිනාකම මත මෙම වරිපනම් බදු අයකරනු ලබන අතර, ඒ සඳහා මෙම සභාව විසින් දේපළවල වාර්ෂික වටිනාකම මත ගෘහස්ථයන් සඳහා 4% ක හා ව්‍යාපාරික ස්ථාන සඳහා 5% ප්‍රතිශතයක් මත වරිපනම් බදු ආදායම ඇස්තමේන්තු කර ඇත. ඒ අනුව හඳුනාගෙන ඇති දේපළ සංඛ්‍යාව 8755 ක් වෙනුවෙන් 2012 වර්ෂයේ අපේක්ෂිත වරිපනම් බදු වටිනාකම රු.4,000,000/ ක් වේ.

**1% බැගින් අයකරනු ලබන බදු : 10331**

නගර සභා ආඥා පනතේ 165 අ (1) වගන්තිය ප්‍රකාර සභා සීමාව ඇතුළත වූ යම් ඉඩමක් වෙන්දේසිකරුවෙකු හෝ තැන්පත්කරුවකු ප්‍රසිද්ධ වෙන්දේසියේ හෝ අන්‍යාකාරයකින් විකුණනු ලබන අවස්ථාවක හෝ ඉඩම් විකිණීමෙන් ලත් මුදලින් 1%ක සමාන මුදලක් විකුණුම්කරු විසින් නගර සභාවට ගෙවිය යුතු යයි සඳහන් වී ඇත. ඒ අනුව 2012 වර්ෂයේ මෙම ආදායම් විෂය යටතේ රු.50,000/- ක් ඇස්තමේන්තු කර ඇත.

**වාහන බලපත්‍ර ගාස්තු ( බයිසිකල් බලපත්‍ර ගාස්තු) 10335(1) හා (ii)**

නගර සභා ආඥා පනතේ 163 (1) (අ) වගන්තිය ප්‍රකාර වාහන හා සතුන් පිළිබඳ බද්දක් අයකළ හැකි බවට ප්‍රතිපාදන සලසා ඇත. ඒ අනුව එම පනතේ තුන්වන උපලේඛණය අනුව මෙසේ අයකළයුතු වාර්ෂික බදු ප්‍රමාණයන් නියම කර ඇත. ඒ අනුව බයිසිකලයක් සඳහා අයකළයුතු මුදල රු.5.00 ලෙස සඳහන්ව ඇත. පසුගිය වර්ෂ කිහිපයක මේ විෂය යටතේ එකතු වූ ආදායම සැලකිල්ලට ගෙන 2012 වර්ෂය වෙනුවෙන් මේ විෂය යටතේ රු.2,000 ක් ආදායමක් ලෙස ඇස්තමේන්තු කර ඇත.

**ප්‍රචාරක දැන්වීම් , බිත්ති දැන්වීම් කටවුව හා පෝස්ටර් සඳහා ගාස්තු-10336**

නගර සභා ආඥා පනතේ 153(1) වගන්තිය ප්‍රකාර අතුරු ව්‍යවස්ථා සෑදීමේ බලය සභාව වෙත ඇත. ඒ අනුව ප්‍රචාරක දැන්වීම් , බිත්ති දැන්වීම්,කටවුව හා පෝස්ටර් දැන්වීම් ආදියෙන් ගාස්තුවක් අයකිරීමට සභාව විසින් ඊට අදාළ අතුරු ව්‍යවස්ථා මගින් ප්‍රතිපාදන සලසා ගෙන ඇත. ඒ අනුව 2012 වර්ෂයේ ද මේ සඳහා අයකරනු ලබන ගාස්තු ප්‍රමාණයන් පහතින් පළවේ. මෙම ගාස්තු ප්‍රමාණයන් පදනම් කරගෙන ප්‍රදේශයේ ප්‍රචාරක දැන්වීම් , බිත්ති දැන්වීම්,කටවුව හා පෝස්ටර් මගින් 2012 වර්ෂයට රු.250,000 ක ආදායමක් ඇස්තමේන්තු කර ඇත.

**සේවා සඳහා ගාස්තු 340**

සභාව විසින් සපයනු ලබන විවිධ සේවාවන් වෙනුවෙන් ගාස්තුවක් අයකරනු ලබයි. මෙම සභාව විසින් පහත සඳහන් සේවාවන් සැපයීම වෙනුවෙන් අයකරනු ලබන ගාස්තු ප්‍රමාණයන් මෙසේය. මේ ගාස්තු ප්‍රමාණයන් 2012 වර්ෂයට ද අයකරනු ලබයි.

- 1. ගොඩනැගිලි පරීක්ෂණ කිරීමේ ගාස්තුව රු. 100/-
- 2. වරිපනම් බදු සඳහා සහතික නිකුත් කිරීමට රු. 100/-
- 3. පිටපත් කිරීමේ ගාස්තු රු. 100/-
- 4. දේපළ ලියාපදිංචි කිරීමේ ගාස්තු රු. 400/-
- 5. නොපවරා ගැනීමේ සහතික නිකුත් කිරීමට රු. 500/-

**උසාවි දඩ : 10352**

නගර සභා ආඥා පනත මෙන්ම වෙනත් අණපනත් ක්‍රියාත්මක කිරීමේ දී මෙන්ම නීතිය ක්‍රියාත්මකවීම තුළින් උසාවිය විසින් අයකර ගන්නා වූ දඩ මුදල් වලින් නගරසභාව වෙත ලැබියයුතු අපේක්ෂිත ආදායම උසාවි දඩ ආදායම යටතේ ඇස්තමේන්තු කර ඇත. ආදායම උපකල්පනය කරමින් මෙසේ 2012 වර්ෂය වෙනුවෙන් උසාවි දඩ යටතේ රු.500,000/- ක් ඇස්තමේන්තු කර ඇත.

**වෙනත් ආදායම් - 360**

ස්ථාවර තැන්පත් යටතේ අපේක්ෂිත පොළී , ආදායම් ද වැඩ සටහන් 01 යටතේ වන ආකෘති හා පෝරම ආදිය විකිණීමෙන් ලැබෙන ආදායම ද , සහා සේවකයින් වෙනුවෙන් ලබාදී ඇති සේවක ණය පොළිය ආදායමක් ලෙස ද මේ යටතේ ඇස්තමේන්තු කර ඇත.

ඊට අමතරව ප්‍රදේශයේ සංවර්ධනයත් සමඟ සිදුවන ඉඩම් ගනුදෙනු කිරීම තුළින් මුද්දර ගාස්තු ආදායමක් ලෙස 2012 වර්ෂයේ රු.4,640,000 ක් ද ඇස්තමේන්තු කර ඇත. මෙම ආදායම ඇස්තමේන්තු කර ඇත්තේ පසුගිය වර්ෂ කිහිපය තුළදී මුද්දර ගාස්තු වශයෙන් ලැබී ඇති ආදායම පදනම් කරගෙනය.

**ආදායම් ආධාර : 370**

මෙම නගර සභාව වෙනුවෙන් අනුමත කාර්ය මණ්ඩලය 98 ක් වන අතර සේවයේ නියුක්ත කාර්ය මණ්ඩලය 81 කි.

2012 වර්ෂය වෙනුවෙන් සේවයේ නියුක්ත කාර්ය මණ්ඩලය වෙනුවෙන් වැටුප් ප්‍රතිපූර්ණය වශයෙන් රු.8,026,000 ක් ඇස්තමේන්තු කර ඇත.

සහාපතිතුමා ඇතුළු ප්‍රාදේශීය සහා මන්ත්‍රීවරුන්ගේ දීමනා යටතේ ප්‍රතිපූර්ණය ලෙස අපේක්ෂිත මුදල රු.618,000 කි.

**Recurrent Revenue Sources estimated under the Programme No 01**

**Revenue Tax – 10311**

The Revenue Taxation is executed in this urban council area according to the Clause 160(1) of the Urban Council Ordinance. These revenue taxes are at present, collected as the estimated value in the year 2009 for which 4% for house occupants on their annual value of the property, 05% for business places, have been estimated.

**1% Taxes 10331**

According to the Clause 165 d(1) of the Urban Council Ordinance mentioned that, on the event of selling any land within the Council area by an auctioneer or thrower in an auction or some other way a sum of money similar to 1% of the money received from selling the land should be paid by the seller. Accordingly a sum of Rs.50, 000 /-has been estimated under the revenue subject in the year 2012

**Charges of the Vehicle Licenses (Bicycle license taxes) 10335 (i) & (ii)**

In terms of the Clause 163(i) a of the Urban Council Ordinance, allocation has been provided so as to enable to charge taxes regarding vehicles & animals according to which an annual taxation has been ordered under the provision of 3<sup>rd</sup> schedule of the Ordinance. Thus it is stated the tax for a bicycle is Rs. 05/- taking the revenue of a number of years in to consideration it is estimated as revenue of Rs. 1000/- under this subject for the year 2012.



**Taxes for Advertisements, Wallpapers and Posters – 10336**

According to the Clause 153(i) of the Urban Council Ordinance the authority of making by laws has been bestowed upon the council. Accordingly the provision has been made through relevant by laws to tax from advertisements, Wall Papers and Posters. A revenue of Rs. 250,000/- for the year 2012 has been estimated through advertisements, Wall Papers, Cut – Outs and Posters. On the basis of their rates.

**Service Charges 340**

Taxes are taken on various services provided by the Urban Council. The followings are the rates for the supply of the following services. These rates are taken for the year 2012 too.

- |    |  |              |
|----|--|--------------|
| 1. | Charges on Inspection of Building      | - Rs. 100/=  |
| 2. | Issuing of Revenue Certificates        | - Rs. 100/-= |
| 3. | Copy Writing                           | - Rs. 100/=  |
| 4. | Registration of Property               | - Rs. 400/=  |
| 5. | Issuing of Nontransferable Certificate | - Rs. 500/=  |

**Court Fines 10352**

The revenue, which is expected to receive under court fines through activation of the Urban Council Ordinance and other ordinance as well as the execution of law, has been estimated. Sympathizing the revenue for the year 2012 a sum of Rs. 500,000/- has been estimated.

**Other Revenue 360**

Revenues and Interests expected under fixed deposits, revenues from selling & specimens, and forms to under program 01, and employee loan interests as revenue has been estimated under this. In addition to the stamp fees, through the transactions of lands along with the development in the area being a sum of Rs. 4,640,000/- for the year 2012 as revenue have been estimated

**Revenue Aids 370**

While the approved cadre for the Urban Council is 98. The board of staff in service 81.

A Sum of Rs. 8,026,000 has been estimated by way of reimbursement of salary for the board of staff in service for the year 2012.

The expected sum under allowances of Member of Urban Council including the Chairman, as reimbursement is Rs.618, 000.

**நிகழ்ச்சித்திட்டம் இல 01 கீழ் திட்டமிடப்பட்டுள்ள மீலெளம் வருமான உற்பத்திகள்.**

**வரிப்பணம்: 1011**

நகர சபையின் சட்டக்கோவை 160(1) பிரிவின் கீழ் நகரசபையின் எல்லைக்குட்பட்ட பிரதேசத்தில் வரிப்பணம் அறவிடப்படுகின்றது. தற்போது 2009 ஆம் ஆண்டு மதிப்பிடப்பட்டுள்ள பெறுமதியின் கீழ் வரிப்பணம் அறவிடப்படுகின்றதோடு அதுதொடர்பாக சபை மூலமாக சொத்துக்களின் வருடாந்த பெறுமதியில் குடியிருப்புக்களுக்காக 4 உம் வியாபார நிலையங்களுக்காக 5 என வரிப்பண வருமானம் மதிப்பிடப்பட்டுள்ளது. ஆதனூடாக தெரிந்துகொள்ளப்பட்டுள்ள சொத்துக்களின் எண்ணிக்கை 8755 யில் 2012 ம் ஆண்டுக்காக எதிர்பார்க்கப்படும் வரிப்பணத்தின் பெறுமதி ரூபா 4,000,000 ஆகும்.

**1. என்ற அடிப்படையில் அறவிடப்படும் வரி: 10331**

நகர சபையின் சட்டக்கோவை 165 ஆ (1) என்ற பிரிவில் குறிப்பிடப்பட்டுள்ளது போல நகர சபையின் எல்லைக்குட்பட்ட எந்தவொரு காணியையும் ஏலவிற்பனையாளரினால் அல்லது தரகக் காரரினால் பிரசித்த ஏலத்தில் அல்லது வேறு முறையில் விற்கப்படும் சந்தர்ப்பத்தில் அல்லது காணியை விற்பனைப்பெறும் பணத்தில் 1/2 மான பணத்தொகையை விற்பனையாளரினால் நகர சபைக்கு கொடுக்கப்படவேண்டுமென கூறப்படுகிறது. அதனடிப்படையில் 2012ம் ஆண்டில் இந்த வருமான முறையின் கீழ் ரூபா 50,000 மதிப்பிடப்பட்டுள்ளது.

**வாகன அனுமதிப்பத்திரக் கட்டணம் (துவிச்சக்கர வண்டி அனுமதிப்பத்திரக் கட்டணம்) 10335(i) உம் (வை)**

நகர சபையின் சட்டக்கோவை 163 (1) அ என்ற பிரிவில் வாகனங்கள் அல்லது மிருகங்கள் தொடர்பாக வரி அறவிடப்பட முடியும் என குறிப்பிடப்பட்டுள்ளது. அதனடிப்படையில் இச்சட்டத்தின் உறுப்புரை மூன்று உப பிரிவின் கீழ் அவ்வாறு அறவிடமுடியும் வருடாந்த வரித்தொகை கூறப்படுகிறது. ஒரு துவிச்சக்கர வண்டிக்கு அறவிடப்படவேண்டிய தொகை ரூபா 5.00 என குறிப்பிடப்படுகிறது. கடந்த சில வருடங்களில் இவ்விடயத்தின் கீழ் சேர்க்கப்பட்ட வருமானத்தைக் கருத்திற் கொண்டு 2012 ம் ஆண்டில் இவ்விடயத்தின் கீழ் ரூபா 2,000 ஜ வருமானமாகப் பெறலாம் என மதிப்பிடப்படுகிறது.

**விளம்பர அறிவிப்பு , சுவர்ப்பத்திர அறிவிப்பு கடவுட்டீபோஸ்ட்டருக்கான கட்டணம் - 10336**

நகர சபையின் சட்டக்கோவை 153 (1) என்ற உறுப்புரையின் கீழ் கிளைச்சட்டங்களை இயற்றுவதற்கான அதிகாரம் சபைக்கு உண்டு. அதனடிப்படையில் விளம்பர அறிவிப்பு ட சுவர்ப்பத்திர அறிவிப்பு ட கடவுட் ட போஸ்ட்டர் அறிவிப்பு ஆகியவற்றிற்கான கட்டணத்தை அறவிடுவதற்கு சபைமூலம் அது தொடர்பாக கிளைச்சட்டங்கள் மூலம் அதிகாரம் பெற்றுள்ளது. 2012 ம் வருடத்தில் இது தொடர்பாக அறவிடப்படுகின்ற கட்டணங்கள் பின்வருமாறு காட்டப்படுகிறது. இக்கட்டணத் தொகையை அடிப்படையாகக் கொண்டு பிரதேசத்தில் மேற்கொள்ளப்படுகின்ற விளம்பர அறிவிப்பு ட சுவர்ப்பத்திர அறிவிப்பு ட கடவுட் ட போஸ்ட்டர் அறிவிப்புக்கள் மூலமாக 2012 ல் ரூபா 250,000 ஜ வருமானமாகப் பெறலாம் என மதிப்பிடப்படுகிறது.

**சேவைக்கான கட்டணம் 340**

சபை மூலமாக மேற்கொள்ளப்படுகின்ற பல்வேறு சேவைகளுக்காக கட்டணமொன்று அறவிடப்படுகின்றது. இச்சபை மூலம் பல்வேறு சேவைகளுக்காக அறவிடப்படுகின்ற கட்டணங்கள் தொடர்பான விபரம் பின்வருமாறு. இக்கட்டணத் தொகை 2012 ம் ஆண்டு அறவிடப்படும்.

|  |          |
|--|----------|
| 1.கட்டிடங்களை பரிசீலிப்பதற்கான கட்டணம்               | ரூபா.100 |
| 2.வரிப்பணம் தொடர்பாக பத்திரங்களை வெளியிடுவதற்கு      | ரூபா.100 |
| 3.பிரதிகளை எடுப்பதற்கான கட்டணம்                      | ரூபா.100 |
| 4.சொத்துக்களை பதிவு செய்வதற்கான கட்டணம்              | ரூபா.400 |
| 5.பொறுப்பேற்கப்படாததற்கான பத்திரங்களை வெளியிடுவதற்கு | ரூபா.500 |

**நீதிமன்ற தண்டப் பணம்: 10352**

நகர சபையின் சட்டக்கோவை போன்று வேறு கட்டளைச்சட்டங்களை செயற்படுத்தும் போது சட்டத்தை பிரயோகிப்பதன் மூலம் நீதிமன்றத்தினால் அறவிடப்படுகின்ற தண்டப்பணங்களில் நகரசபைக்குச் சேரவேண்டி எதிர்பார்க்கப் படுகின்ற வருமானம் நீதிமன்ற தண்டப்பண வருமானத்தின் கீழ் மதிப்பிடப்பட்டள்ளது. வருமானத்தைக் கருத்திற் கொண்டு நீதிமன்ற தண்டப்பணம் மூலம் 2012 ல் ரூபா 500,000 ஜ வருமானமாகப் பெறலாம் என மதிப்பிடப்படுகிறது.

**ஏனைய வருமானங்கள் - 360**

நிலையான வைப்பின் கீழ் எதிர்பார்க்கப்படுகின்ற வட்டியையும்இ வருமானத்தையும் நிகழ்ச்சித்திட்டம் 1ன் கீழ் குறிப்பிடப்படுகின்ற அம்சங்களை விற்பதனால் பெறப்படுகின்ற வருமானத்தையும் நகரசபையின் ஊழியர்களுக்கா கொடுக்கப்பட்டுள்ள ஊழியர் கடன் வட்டி வருமானத்தையும் இத்திட்டத்தின் கீழ் கணக்கிடப்பட்டுள்ளது.

இதற்கு மேலதிகமாக பிரதேசத்தின் அபிவிருத்தியுடன் மேற்கொள்ளப்படுகின்ற காணிகளை விற்பனை மூலம் முத்திரை கட்டண வருமானமாக 2012ம் வருடத்திற்கு ரூபா 4,640,000 ஜ பெறலாம் என மதிப்பிடப்படுகிறது. இந்த வருமான மதிப்பீடானது கடந்த சில வருடங்களில் முத்திரை கட்டணத்தில் பெறப்பட்ட வருமானத்தை அடிப்படையாகக் கொண்டேயாகும்.

**நன்கொடை வருமானம் :370**

இந்த நகர சபைக்காக அனுமதிக்கப்பட்ட காரியாலய உத்தியோகத்தர்களின் எண்ணிக்கை 98 ஆகும். இதில் சேவையில் ஈடுபடுத்தப்பட்டுள்ள காரியாலய உத்தியோகத்தர்களின் எண்ணிக்கை 81 ஆகும்.

2012ம் வருடத்திற்காக சேவையில் ஈடுபடுத்தப்பட்டுள்ள காரியாலய உத்தியோகத்தர்களது சம்பல மீள்நிறப்புத் தொகையாக ரூபா 8,026,000 என மதிப்பிடப்படுகிறது.

நகர சபையின் தலைவர் உற்பட பிரதேச சபை உறுப்பினர்களின் கொடுப்பனவின் கீழ் மீள்நிறப்புத் தொகையாக எதிர்பார்க்கப்படுகின்ற தொகை ரூபா 618,000 ஆகும்.

වැඩ සටහන් අංක: 02 යටතේ ඇස්තමේන්තු කර ඇති පුනරාවර්තන ආදායම් ප්‍රභවයන් මෙසේය.

**කසළ බදු : 20336 (ii)**

දැනට මෙම නගර සභා බලප්‍රදේශයේ දියුණු වූ ප්‍රදේශ වශයෙන් හඳුනාගෙන ඇති ප්‍රදේශවල වරිපනම් බදු ආදායම ක්‍රියාත්මක වේ. එමෙන්ම ව්‍යාපාර ස්ථාන වලින් බැහැර කරනු ලබන කසළ නිසි පරිදි හා විධිමත්ව ඉවත් කිරීම වෙනුවෙන් මාසිකව කසළ බද්දක් අයකිරීමට මෙම සභාව අදහස් කර ඇත. ඒ සඳහා සම්මත අතුරු ව්‍යවස්ථාව සභාව විසින් සභා සම්මත කර පිළිගැනීමට කටයුතු සැලැස්වීම තුළින් 2012 වර්ෂයේ මෙසේ ව්‍යාපාර ස්ථාන වලින් බැහැර කරනු ලබන කසළ එක්රැස් කිරීම වෙනුවෙන් ඊට අදාළ භාජන සැපයීමෙන් අනතුරුව ඒ සඳහා කසළ බද්දක් මාසිකව අයකිරීමට ඇස්තමේන්තු කර ඇති අතර , එහි ඇස්තමේන්තු වටිනාකම රු.200,000 කි.

**කර්මාන්ත බදු/ව්‍යාපාර බදු/වෘත්තීය බදු**

නගර සභා ආඥා පනතේ 165 අ(1) වගන්තිය ප්‍රකාර සභා සීමාව තුළ පවත්වාගෙන යනු ලබන යම් කර්මාන්තයක් සම්බන්ධයෙන් බද්දක් නියම කර අයකිරීම කළ හැකි බවත් , ඒ අනුව එම බද්ද පහත සඳහන් පරිදි අයකල හැකි බවට දන්වා ඇත.

එම කර්මාන්තය පවත්වාගෙන යනු ලබන ස්ථානයේ වාර්ෂික වටිනාකම රු.750 නොඉක්මවන අවස්ථාවක එකී ස්ථානයෙන් රු.500 ක බද්දක් ද, රු.750 ඉක්මවන එහෙත් , රු.1,500 නොඉක්මවන අවස්ථාවක දී රු.750 ක බද්දක් ද , රු.1,500 ඉක්මවන අවස්ථාවක රු.1,000 ක බද්දක් ද අයකිරීමට පනතේ විධි විධාන සලසා ඇත. ඒ අනුව එම බදු මුදල් 2012 වර්ෂය වෙනුවෙන් අයකිරීමට ඇස්තමේන්තු කර ඇත.

නගර සභා ආඥා පනතේ 165 අ(1) වගන්තිය ප්‍රකාර යම් වෙළඳ ව්‍යාපාරයක් සභා සීමාව ඇතුළත පවත්වාගෙන යනු ලබන්නේ නම් එකී වෙළඳ ව්‍යාපාරයේ බද්ද ගෙවිය යුතු වර්ෂයට පෙර වර්ෂය සඳහා වූ වෙළඳ ව්‍යාපාරයේ ආදායම අනුව පහත සඳහන් අනුප්‍රමාණයන් අනුව අයකරගැනීමට 2012 වර්ෂයේ දී ඇස්තමේන්තු කර ඇත.

1. වර්ෂය සඳහා වූ ව්‍යාපාරයේ ආදායම රු.6000 නොඉක්මවන අවස්ථාවක කිසිදු බදු මුදලක් අයකිරීමක් නැත.
2. රු.6000 ඉක්මවන එහෙත් රු.12000 නොඉක්මවන අවස්ථාවක රු.90 බද්දක් ද,
3. රු.12000 ඉක්මවන එහෙත් රු.18750 නොඉක්මවන අවස්ථාවක රු.180 ක බද්දක් ද,
4. 18750 ඉක්මවන එහෙත් රු.75000 නොඉක්මවන අවස්ථාවක රු.360 ක බද්දක් ද,
5. රු.75000 ඉක්මවන එහෙත් රු.150000 නොඉක්මවන අවස්ථාවක රු.1200 ක බද්දක් ද,
6. රු.150000 ඉක්මවන අවස්ථාවක රු.3000 ක බද්දක් ද අයකරනු ලබයි.

මේ අනුව දැනට සභාව විසින් හඳුනාගෙන ඇති නගර සභා බලප්‍රදේශයේ ක්‍රියාත්මක කර්මාන්ත බදු/ව්‍යාපාර බදු/වෘත්තීය බදු අයකරනු ලබන ස්ථානයන් පිළිබඳ තොරතුරු මෙසේය.

**කර්මාන්ත බදු අයකරන කර්මාන්ත**

- |      |  |
|------|--|
| අංකය | කර්මාන්තයේ ස්වභාවය                         |
| 01.  | කුෂන් වැඩ කිරීම                            |
| 02.  | ගීත පටිගත කිරීම හෝ තැටිගත කිරීම            |
| 03.  | ඇස් කණ්නාඩි විකිණීම                        |
| 04'  | දැව ඉරුම් පට්ටලයක් (ලී මෝලක්) පවත්වාගෙනයාම |

05. ගොඩනැගිලි ද්‍රව්‍ය විකිණීම
06. පොල්තෙල් විකිණීම
07. ස්වර්ණාභරණ නිපදවීම හා/හෝ විකිණීම
08. මුද්‍රණාලයක් පවත්වාගෙනයාම
09. බයිසිකල් හා/හෝ බයිසිකල් අමතර කොටස් විකිණීම
10. පින්තූර රාමු කිරීම
11. ටයර් හෝ ටියුබ් විකිණීම හා/හෝ වොල්කනයිස් කිරීම
12. මෝටර් බයිසිකල් අළුත්වැඩියා කිරීම හා/හෝ විකිණීම
13. කම්මලක් පවත්වාගෙනයාම
14. මැටිභාණ්ඩ නිෂ්පාදනය
15. උළු අලෙවි කිරීම
16. සිමෙන්ති ගඩොල් නිපදවීම හා/හෝ විකිණීම
17. තේ කර්මාන්ත ශාලාවක් පවත්වාගෙන යාම
18. වඩු කර්මාන්ත ශාලාවක් පවත්වාගෙන යාම
19. ලී බඩු අලෙවි කිරීම
20. මිනි පෙට්ටි විකිණීම හා /හෝ නිපදවීම
21. බිරේක් ලයිනර් විකිණීම හා /හෝ නිෂ්පාදනය
22. ජල පොම්ප අමතර කොටස් අලෙවි කිරීම
23. ජංගම දුරකථන අලෙවි කිරීම
24. ටයිල් අලෙවි කිරීම හා /හෝ නිෂ්පාදනය කිරීම
25. වාහන අමතර කොටස් අලෙවි කිරීම
26. ඇළුම්කියම් භාණ්ඩ අලෙවි කිරීම
27. පපඩම් නිෂ්පාදනය
28. විදුරු භාණ්ඩ අලෙවි කිරීම
29. පින්තල භාණ්ඩ අලෙවි කිරීම
30. ඇඹරුම්හලක් පවත්වාගෙන යාම
31. වී මෝලක් පවත්වාගෙන යාම
32. මැණික් කැපීම හා ඔපදැමීමේ ස්ථානයක් පවත්වාගෙන යාම
33. ලී වෙළඳසැලක් පවත්වාගෙන යාම
34. ලියවන පට්ටලයක් පවත්වාගෙන යාම
35. ගමන් මලු හෝ පාවහන් සැකසීම
36. සත්ව ආහාර අලෙවි කිරීම
37. කොන්ක්‍රීට් නිෂ්පාදන
38. පාවහන් අලෙවි කිරීම
39. දිය ලුණු පැකට් කිරීම

**ව්‍යාපාර බදු අයකරන කර්මාන්ත**

01. දුරකථන සේවා ස්ථාන
02. නියෝජිත තැපැල් කාර්යාල
03. පොදු සේවා ස්ථාන
04. කොන්ත්‍රාත්කරුවන්
05. රක්ෂණ නියෝජිතයින්
06. මූල්‍යආයතන
07. පෞද්ගලික ඉංජිනේරුවන්
08. පෞද්ගලික ආරෝග්‍යශාලා
09. පෞද්ගලික අධ්‍යාපන පන්ති
10. බ්‍රෝකර්වරුන්/ වෙන්දේසි කිරීම
11. පෞද්ගලික මිනින්දෝරුවන්
12. ඇගලුම් කර්මාන්ත ශාලා
13. කොමිස් නියෝජිතයින්

14. සිනමා ශාලා
15. උකස්බඩු ගන්නා ස්ථාන
16. ඉන්ධන පිරවුම්හල
17. රටබිම අලෙවිසැල් (මත්පැන්)
18. ලොකරැයි අලෙවිකිරීම
19. විවිධ සේල් ස්ථාන
20. රන්භාණ්ඩ උකස් සේවාව
21. යම් ලාභ උපයන ව්‍යාපාරයක් හෝ සේවා සපයන ආයතනයක්
22. ඉඩකඩම් හා ගොඩනැගිලි අලෙවි කිරීම
23. සේවා සැපයෙන ස්ථාන
24. රථවාහන හා යන්ත්‍ර සූත්‍ර කුලියට දීම
25. වෛද්‍ය සේවාවන් පවත්වාගෙන යාම
26. රන් භාණ්ඩ නිපදවීම හා අලෙවිකිරීම
27. ගොඩනැගිලි උපකරණ හා ද්‍රව්‍ය අලෙවි කිරීම
28. රෙදිපිලි හා නිමි ඇඳුම් අලෙවි කිරීම
29. ආහාර ද්‍රව්‍ය තොග වශයෙන් අලෙවි කිරීම
30. ලී වෙළඳාම
31. යතුරු පැදි හා වාහන අමතර කොටස් අලෙවි කිරීම
32. රියදුරු පුහුණු ස්ථානයක් සඳහා
33. පෞද්ගලික අධ්‍යාපන ආයතනයක් සඳහා
34. රෙදිපිළි වෙළඳසැලක් සඳහා
35. සිල්ලර බඩු වෙළඳ සැලක් සඳහා
36. කුළු බඩු මිලට ගැනීමේ හා අලෙවි කරන ස්ථානයක් පවත්වාගෙන යාම සඳහා
37. බිස්කට් තොග වෙළඳ ස්ථානයක් පවත්වාගෙන යාම සඳහා
38. ප්‍රචාරක දැන්වීම් අදින ස්ථානයක් පවත්වාගෙන යාම සඳහා
39. පෞද්ගලික ළඳරු පාසලක් පවත්වාගෙන යාම සඳහා
40. මිශ්‍ර වෙළඳාමක් පවත්වාගෙන යාම සඳහා
41. යකඩ කම්හලක් පවත්වාගෙන යාම
42. ලියවන පට්ටලයක් පවත්වාගෙන යාම සඳහා
43. ලොන්ඩරියක් පවත්වාගෙන යාම සඳහා
44. සත්ත්ව ආහාර ගබඩා කර තබා ගැනීමේ ස්ථානයක් සඳහා
45. රේස් ඔට්ටු එකතු කරන ස්ථානයක් පවත්වාගෙන යාම සඳහා
46. සිගරට් තොග වශයෙන් ගබඩා කිරීමේ ස්ථානයක් සඳහා
47. බයිසිකල් අමතර කොටස් හෝ බයිසිකල් විකිණීමේ ස්ථානයක් සඳහා
48. පොත්පත් ලිපි ද්‍රව්‍ය විකිණීමේ ස්ථානයක් පවත්වාගෙන යාම සඳහා
49. ශබ්ද විකාශන යන්ත්‍ර කුලියට දීමේ ස්ථානයක් පවත්වාගෙන යාම සඳහා
50. රා තැබෑරුමක් පවත්වාගෙන යාම සඳහා
51. සාප්පු බඩු විකිණීමේ ස්ථානයක් පවත්වාගෙන යාම සඳහා
52. උළු හෝ ගඩොල් ගබඩා කර තබා ගැනීම සඳහා
53. ගෝනි, හිස් බොතල් ගබඩා කිරීම සඳහා
54. දර ගබඩා කිරීමේ ස්ථානයක් පවත්වාගෙන යාම සඳහා
55. දැව ගබඩාවක් පවත්වාගෙන යාම සඳහා
56. මෝටර් රථ අමතර කොටස් අලෙවි කිරීම සඳහා
57. බෙලෙක් වැඩපොලක් පවත්වාගෙන යාම සඳහා
58. මෝටර් වාහන සඳහා බොඩි නිපදවන ස්ථානයක් පවත්වාගෙන යාම සඳහා
59. මෝටර් රථ සර්විස් කරන ස්ථානයක් පවත්වාගෙන යාම සඳහා
60. ඉඩම් විකුණන හා රථවාහන කුලියට දීමේ ස්ථානයක් පවත්වාගෙන යාම සඳහා
61. සේවා සපයන යම් ආයතනයක් පවත්වාගෙන යාම සඳහා
62. දේශීය ඩිස්පෙන්සරියක් පවත්වා ගෙන යාම සඳහා
63. බටහිර ඩිස්පෙන්සරියක් පවත්වා ගෙන යාම සඳහා
64. මෝටර් වාහන අලුත්වැඩියා කිරීමේ ස්ථානයක් සඳහා
65. උත්සව භාණ්ඩ සැපයීමේ ස්ථානයක් සඳහා

- 66. සමුපකාර ප්‍රාදේශීකයක් පවත්වා ගෙන යාම සඳහා
- 67. පාවහන් වෙළඳසැලක් සඳහා
- 68. ගෘහ භාණ්ඩ අලෙවි සැලක් පවත්වා ගෙන යාම සඳහා
- 69. ඉංග්‍රීසි බෙහෙත් විකිණීම සඳහා
- 70. ආයුර්වේද ඖෂධ විකිණීම සඳහා
- 71. ජායා පිටපත් කිරීමේ ස්ථානයක් පවත්වාගෙන යාම සඳහා
- 72. පරිගනක අධ්‍යාපන ආයතනයක් පවත්වාගෙන යාම සඳහා
- 73. ග්‍රොසරියක් පවත්වා ගැනීම සඳහා
- 74. නගර සභා කඩකාමර / පොදු වෙළඳසැල ව්‍යාපාරයක් සඳහා
- 75. එක් ආයතනයක් තුළ වෙළඳ කටයුතු කිහිපයක් පවත්වාගෙන යාම සඳහා
- 76. වෙළඳ නියෝජිත ස්ථානයක් සඳහා
- 77. භාණ්ඩ නිෂ්පාදිත ආයතනයක් සඳහා
- 78. මෙහි සඳහන් නොවන යම් ව්‍යාපාරයක් පවත්වාගෙන යාම සඳහා

**වෙළඳ බලපත්‍ර ගාස්තු - 20331**

නගර සභා ආඥා පනතේ 164 (2) වගන්තිය ප්‍රකාර සහ සාදන ලද අතුරු ව්‍යවස්ථාවල විස්තර කර ඇති පරිදි නගර සභාවේ බලපත්‍රයක් එකී ව්‍යාපාර ස්ථාන වෙනුවෙන් ලබාගත යුතු අතර , ඒ සඳහා ගාස්තුව පහත සඳහන් පරිදි තීරණය කරනු ඇත.

- 1. බලපත්‍රයක් ලබාගත යුතු ව්‍යාපාර ස්ථානයේ වාර්ෂික වටිනාකම
- 2. ඒ වෙළඳ ව්‍යාපාරයේ පිරිවැටුම
- 3. ඒ වෙළඳ ව්‍යාපාරයේ උපයනු ලැබිය හැකි ලාභය.
- 4. ඒ වෙළඳ ව්‍යාපාරය මගින් සපයනු ලබන බඩුවල හෝ සේවාවල අත්‍යවශ්‍ය ස්වභාවය සැලකිල්ලට ගෙන සභාව විසින් තීරණය කර ඇත.

ඒ අනුව පහත සඳහන් ගාස්තු ක්‍රමය 2012 වර්ෂය වෙනුවෙන් ක්‍රියාත්මක කිරීමට නියමිතය.

වෙළඳ ව්‍යාපාර ස්ථානයේ වාර්ෂික වටිනාකම රු.750 නොඉක්මවන අවස්ථාවක රු.500 ක ගාස්තුවක් ද , රු.750 ඉක්මවන එහෙත් රු.1,500 නොඉක්මවන අවස්ථාවක රු.750 ක ගාස්තුවක් ද, රු.1,500 ඉක්මවන අවස්ථාවක රු.1000 ක ගාස්තුවක් ද වශයෙනි.

ඒ අනුව 2011 වර්ෂය වෙනුවෙන් මෙසේ බලපත්‍රයක් ලබාගත යුතු ස්ථාන පිළිබඳ මෙම ප්‍රාදේශීය සභා බල ප්‍රදේශයේ හඳුනාගෙන ඇති ස්ථාන මෙසේය.

**බලපත්‍ර ගාස්තු අයකරන කර්මාන්ත**

- 01. නවාතැන් පලක් පවත්වාගෙනයාම
- 02. හෝ හෝ කෝපි කඩයක් පවත්වාගෙන යාම
- 03. හෝටලයක් පවත්වාගෙනයාම
- 04. බේකරියක් පවත්වාගෙනයාම
- 05. බාබර් සාප්පුවක් පවත්වාගෙනයාම
- 06. ගෝසානනාගාරයක් පවත්වාගෙනයාම
- 07. හෝජනාගාරයක් (රෙස්ටුරන්ට්) පවත්වාගෙනයාම
- 08. බත් කඩයක් පවත්වාගෙනයාම
- 09. ලොන්ඩරියක් පවත්වාගෙනයාම
- 10. කිරිපට්ටියක් පවත්වාගෙනයාම
- 11. මස් හෝ මාළු විකිණීම

**පාරිසරික බලපත්‍ර ගාස්තු - 20336 (i)**

පාරිසරික පනත ක්‍රියාත්මකවීම යටතේ අයකරනු ලබන බලපත්‍ර ගාස්තු ආදායම මේ යටතේ ඇස්තමේන්තු කර ඇත. ඒ අනුව 2012 වර්ෂය වෙනුවෙන් රු.60,000 ක් ඇස්තමේන්තු කර ඇත.

**ආදාහනාගාර ගාස්තු - 20344**

මෙම සභාව විසින් සේවාවක් වශයෙන් පවත්වාගෙන යනු ලබන ආදාහනාගාරය සම්බන්ධයෙන් 2012 වර්ෂය තුළදී අයකරනු ලබන ගාස්තු ප්‍රමාණයන් පිළිබඳ තොරතුරු මෙසේය. ඒ අනුව 2012 වර්ෂය තුළ මෙම සේවාව යටතේ ආදායමක් ලෙස රු.50,000 ක් ඇස්තමේන්තු කර ඇත.

**වෙනත් ආදායම් - 20362(i) හා 20362(ii)**

මෙම සභාව විසින් දැනට සනථපද්‍රව්‍ය කළමනාකරණ ව්‍යාපෘතියක් සාර්ථකව ක්‍රියාත්මක කරනු ලබන අතර , එමගින් නිපදවනු ලබන කොම්පෝස්ට් පොහොර අලෙවිකිරීමෙන් හා සන අපද්‍රව්‍ය අලෙවිකිරීමෙන් ද ආදායම් ලබයි. ඒ අනුව එම විකුණුම් වලින් 2011 වර්ෂය සඳහා ඇස්තමේන්තුගත ආදායම රු.3,000,000.00 වේ.

**Recurrent Revenue Sources estimated under the Programme No 02**

**Waste Tax 20336(ii)**

At present revenue tax is in operation in the areas recognized as developed in the Urban Council area and also a monthly waste tax is expected to be charged for any removing of the waste from the business places for which a by law is expected to be accepted by the Urban Council & through which a tax collection to the estimate of Rs. 200,000/- by way of supplying the basket for such collection of waste.

**Industrial Tax/Business Tax/ Vocational Tax**

It is possible to execute taxation for any industry carried out within the Urban Council area according to the clause 165 (a) i of the Urban council Ordinance. Accordingly it has been informed of such a tax as follows.

If the annual value of the place where the industry is carried out does not exceed Rs. 750/- a tax of Rs. 500/-, if it exceeds Rs. 750/- and does not exceed Rs. 1500/- a tax of Rs. 750/- and if it exceed Rs. 1500/- a tax of Rs. 1000/- are to be charged according to the rules and regulations of the ordinance. Accordingly it is estimated to collect tax for the year 2012.

According to the clause 165 (a)(i) of the Urban council Ordinance if some business enterprise is carried out within the urban council area it is estimated to charge in accordance with the proportionate quantities for the year 2012 on pair with the income of that enterprise for the previous year.



1. If the income of that business enterprise for the year does not exceed Rs. 6,000.00 no tax is charged.
2. If it exceeds Rs. 6,000/- but does not exceed Rs. 12,000/- a tax of Rs. 90/-
3. If it exceeds Rs. 12,000/- but does not exceed Rs. 18,750/- a tax of Rs. 180/-
4. If it exceeds Rs. 18,750/- but does not exceed Rs. 75,000/- a tax Rs. 360/-
5. If it exceeds Rs. 75,000/- but does not exceed Rs. 15,0000/- a tax Rs. 1,200/-
6. If it exceeds Rs. 150,000/- a tax of Rs. 3000/- are charged.

Thus the places from which industrial tax, business tax and vocational tax are charged as follows.

Industries from which industrial taxes are charged.

1. Cushion Works.
2. Taping and recording songs.
3. Selling spectacles
4. Carrying out sawmill.
5. Selling building materials.
6. Selling coconut oil.
7. Making jewellerys and or selling them.
8. Carrying out a press.
9. Selling bicycles / bicycle spare parts.
10. Framing pictures.
11. Selling tires or tubes and / or vulcanizing.
12. Repairing or selling bicycles.
13. Maintenance of a workshop.
14. Clayware production.
15. Sale of roofing tiles.
16. Production and / or sale of cement blocks.
17. Running a tea factory.
18. Running a carpentry workshop.
19. Sale of furniture.
20. Production and / or sale of coffins.
21. Production and/or sale of brake liners.
22. Sale of water pumps spare parts.
23. Sale of mobile phones.
24. Production and/or sale of tiles.
25. Sale of vehicle spare parts.

26. Sale of aluminum products.
27. Production of papadam.
28. Sale of glassware.
29. Sale of gloss ware.
30. Running a grinding mill.
31. Running a rice mill.
32. Running a gem (lapidary) cutting shop.
33. Running a timber sales center.
34. Running a lathe machine workshop.
35. Making traveling bags or shoes.
36. Sale of animal food.
37. Concrete products.
38. Sale of footwear.
39. Packeting salt.

Business taxable Industries.

1. Telephone services (Communication) centers.
2. Agency post offices.
3. Common service stations.
4. Contractors.
5. Insurance Agents.
6. Financial Institutions.
7. Private Engineers.
8. Private Hospitals.
9. Private Education Classes. (Tuteries)
10. Brokers / Auctioneers.
11. Private surveys.
12. Garment factories.
13. Commission Agents.
14. Cinema hall.
15. Pawning centres.
16. Fuel filling stations.
17. Foreign liquor shops.
18. Sale of lotteries.
19. Multi sale centers.
20. Gold pawning centers.
21. Any profit earning enterprises or service supplying Institutions.
22. Sale of lands and buildings.

23. Service supplying stations.
24. Hiring vehicles and equipment.
25. Execution of health services.
26. Production and sale of gold ware.
27. Sale of building materials and other material
28. Sale of textile and readymade cloths.
29. Wholesale of foodstuffs.
30. Sale of timber.
31. Sale of bicycles and vehicle spare parts.
32. Driver training institution. (Driving Learners)
33. Private industries.
34. Textile sales centers.
35. Retail shops.
36. Purchasing and sales center of services.
37. Wholesale centre of biscuits.
38. Advertising centers.
39. Private Montessori's.
40. Mixed sale shops.
41. Blacksmith's workshop.
42. Lathe machine plants.
43. Laundries.
44. Stock centre of animal food.
45. Sporting centers.
46. Storing centers of cigarettes.
47. Sales centers for bicycles.
48. Bookshops.
49. Hiring place of land speakers
50. Toddy taverns
51. Sales centre of shopping goods.
52. Stores of tiles and bricks
53. Stores of gunnies empty bottles.
54. Stores of firewood.
55. Timber stores.
56. Sales center for motor vehicles
57. Tinkering workshops.
58. Body building service station.
59. Motor vehicle service station
60. Sales centre of lands and hiring centre of vehicles.

61. Any service supplying stations.
62. Local dispensaries
63. Western dispensaries.
64. Motor vehicle repairing centers.
65. Festival goods sales shops
66. Co-operative regional shops.
67. Sales centers of footwear.
68. Sales center of furniture.
69. Sale of English medicine.
70. Sale of Ayurvedic medicine
71. Photocopying centers.
72. Computer centers
73. Groceries
74. Urban Council sales rooms / public market shops
75. Multi sales centers at one place.
76. Sales Agents centers.
77. Institutes of production of goods.
78. Any business enterprise not mentioned above.

**Business license Charges – 20331**

According to clause 164 (2) of the urban council Ordinance and as described in by laws such a license should be obtained and the rates are decided according to the following.

1. Annual value of the business center, which should obtain.
2. Revenue of that sales centre.
3. Profit can be generated by that institution.
4. The compulsory positions of goods or services supplied by the business enterprise are taken into consideration by the council.

Accordingly the following systems of charges are to be in operation for the year 2012. A sum of Rs. 500/- is charged. In the event of not exceeding the annual value of Rs. 750/- of that business Rs. 750/- if it does not exceed Rs. 1500/- and Rs. 1000/- if it exceeds Rs. 1500/-.

Thus, the recognized business places liable for obtaining licenses are as follow.

Industries from which license fees are charged.

1. Rest houses
2. Tea and coffee boutiques



**தொழிற்சாலை வரி ஷ வியாபார வரி ஷ தொழில் வரி**

நகர சபையின் சட்டக்கோவை 165 ஆ (1) என்ற பிரிவில் குறிப்பிடப்பட்டுள்ளது போல நகரசபையின் எல்லைக்குட்பட்ட பிரதேசத்தில் இயங்குகின்ற எந்தவொரு தொழிற்சாலை தொடர்பாகவும் வரியொன்றைச் சுட்டி அறவிடமுடியுமெனவும் அதை பின்வருமாறு அறவிட வேண்டுமெனவும் குறிப்பிடுகிறது.

அவ்வாறு இயங்குகின்ற தொழிற்சாலை அமைந்துள்ள இடத்தின் வருடாந்த பெறுமதி ரூபா 750 ற்கு குறைவாக இருந்தால் வரியாக ரூபா 500 யும் ௯ ரூபா 750 ற்கு மேல் ரூபா 1500 ற்கு குறைவாக இருந்தால் வரியாக ரூபா 750 யும் ௯ வருடாந்த பெறுமதி ரூபா 1500 ற்கு மேற்செல்லுமாயின் ரூபா 1000 ஐ வரியாக அறவிடுவதற்கு சட்டக்கோவையில் ஏற்பாடு செய்யப்பட்டுள்ளது.

நகர சபையின் சட்டக்கோவை 165 ஆ (1) என்ற பிரிவில் குறிப்பிடப்பட்டுள்ளது போல நகரசபையின் எல்லைக்குட்பட்ட பிரதேசத்தில் எந்தவொரு வியாபாரத்தை மேற்கொள்ளவும் அவ்வியாபாரத்திற்கான வரியை அறவிடவேண்டிய வருடத்திற்கு முன்னுள்ள வருடத்தின் வியாபாரத்தின் வருமானத்தின் அடிப்படையில் வரியை அறவிடுவதற்கு 2012 ம் ஆண்டில் கணக்கிடப்பட்டள்ளது. அதனை பின்வருமாறு குப்பிடலாம்.

1. வியாபாரத்தின் வருமானம் வருடத்திற்கு ரூபா 6000 ற்கு குறைவாக இருந்தால் எவ்வித வரிப்பணமும் அறவிடப்படாது.
2. வியாபாரத்தின் வருமானம் வருடத்திற்கு ரூபா 6000 ற்கு மேல் ரூபா 12000 ற்கு குறைவாகவும் இருந்தால் வரியாக ரூபா 90 ம் ௯
3. வியாபாரத்தின் வருமானம் வருடத்திற்கு ரூபா 12000 ற்கு மேல் ரூபா 18750 ற்கு குறைவாகவும் இருந்தால் வரியாக ரூபா 180 ம் ௯
4. வியாபாரத்தின் வருமானம் வருடத்திற்கு ரூபா 18750 ற்கு மேல் ரூபா 75000 ற்கு குறைவாகவும் இருந்தால் வரியாக ரூபா 360 ம் ௯
5. வியாபாரத்தின் வருமானம் வருடத்திற்கு ரூபா 75000 ற்கு மேல் ரூபா 150000 ற்கு குறைவாகவும் இருந்தால் வரியாக ரூபா 1200 ம் ௯
6. வியாபாரத்தின் வருமானம் வருடத்திற்கு 150000 ற்கு மேற்செல்லுமாயின் வரியாக ரூபா 3000 அறவிடப்படும்.
7. அதனடிப்படையில் நகர சபையினால் அடையாளம் காணப்பட்டுள்ள நகர சபையின் எல்லையில் இயங்குகின்ற தொழிற்சாலை வரி ௩ வியாபார வரி ௩ தொழில் வரி அறவிடப்படுகின்ற இடங்கள் பின்வருமாறு

**தொழிற்சாலை வரி அறவிடப்படுகின்ற தொழிற்சாலைகள்**

இலக்கம் தொழிற்சாலையின் இயல்பு

1. குஷன் வேலை
2. பாடல் ருசுடர் பண்ணுதல் அல்லது குறுவெட்டுக்களில் வெளியிடுதல்.
3. மூக்குக் கண்ணாடி விற்பனை.
4. மர அறுவை நிலையமொன்றை நடத்துதல்.
5. கட்டிடப் பொருட்கள் விற்பனை
6. தேங்காய் எண்ணெய் விற்பனை
7. தங்காபரணம் செய்தல் அல்லது விற்பனை செய்தல்.
8. அச்சகம் நடத்துதல்
9. துவிச்சக்கர வண்டி அல்லது துவிச்சக்கர வண்டி உதிரிப்பாகம் விற்பனைசெய்தல்
10. படச்சட்டம் செய்தல்.
11. டயர் அல்லது டியூப் விற்பனை செய்தல் அல்லது கல்வனைஸ் பண்ணுதல்.
12. மோட்டார் சைக்கில் விற்பனை செய்தல் அல்லது திருத்துதல்.
13. பட்டரை நடத்துதல்.
14. மட்பாண்ட உற்பத்தி.

15. ஓடு விற்பனை செய்தல்.
16. சீமெந்து செங்கல் உற்பத்தி அல்லது விற்பனை செய்தல்.
17. தேயிலைத் தொழிற்சாலை நடத்துதல்.
18. தச்சுத் தொழிற்சாலை நடத்துதல்.
19. தளபாடங்கள் விற்பனை செய்தல்.
20. மலர்ச்சாலை நடத்துதல் அல்லது பிரேதப்பெட்டி உற்பத்தி செய்தல்.
21. பிரேக் லைனர் விற்பனை செய்தல் அல்லது உற்பத்தி செய்தல்.
22. நீர்ப் பம்பி உதிரிப்பாகங்கள் விற்பனை செய்தல்.
23. கையடக்கத் தொலைபேசி விற்பனை செய்தல்.
24. மாபிள்கள் விற்பனை செய்தல் அல்லது உற்பத்தி செய்தல்.
25. வாகன உதிரிப்பாகங்கள் விற்பனை செய்தல்.
26. அலுமினியப் பாண்டங்கள் விற்பனை செய்தல்.
27. பப்படம் உற்பத்தி செய்தல்.
28. கண்ணாடிப் பொருட்கள் விற்பனை செய்தல்.
29. பித்தலைப் பாண்டங்கள் விற்பனை செய்தல்.
30. அறைக்கும் நிலையங்களை நடத்துதல்.
31. நெல் அறைக்கும் நிலையமொன்றை நடத்துதல்.
32. இரத்தினக்கல் வெட்டுதல் அல்லது பதப்படுத்தும் நிலையமொன்றை நடத்துதல்.
33. பலகை விற்பனை நிலையமொன்றை நடத்துதல்.
34. பைகள் அல்லது பாதணிகள் செய்தல்
35. விலங்கு உணவு விற்பனை செய்தல்.
36. கொன்கிரீட் உற்பத்தி செய்தல்.
37. பாதணிகள் விற்பனை செய்தல்.
38. உப்பு பொதி செய்தல்.

**வியாபார வரி அறவிடப்படும் தொழிற்சாலைகள்**

1. தொலைபேசி நிலையம்.
2. எப தபால் காரியாலயம்.
3. பொதுச் சேவை நிலையம்.
4. கொன்தராப்புச் செய்வோர்.
5. காப்புறுதி அங்கத்தவர்கள்.
6. மூலதன நிலையங்கள்.
7. தனியார் பொறியியலாளர்.
8. தனியார் சுகாதார நிலையம்.
9. தனியார் கல்வி வகுப்புக்கள்.
10. தரகுக்காரர் டி ஏல விற்பனை.
11. தனியார் நில அளவையாளர்.
12. புடைவை தொழிற்சாலைகள்.
13. கொமிஸ் பெறுவோர்.
14. திரையரங்குகள்.
15. அடகு வைக்கும் இடங்கள்.
16. மசகு எண்ணெய் நிறப்பும் இடங்கள்.
17. மதுபான விற்பனை நிலையங்கள்.
18. அதிஷ்ட சீட்டிலுப்பு விநியோகித்தல்.
19. பல்வேறு விற்பனை (கூ) நிலையங்கள்.
20. தங்க அடகுச் சேவை.
21. இலாபமீட்டும் வியாபாரமொன்று அல்லது சேவை வழங்கும் நிறுவனமொன்று.
22. காணியூமிடு கட்டிடங்கள் விற்பனை செய்தல்.
23. சேவை வழங்கும் நிலையங்கள்.
24. வாகனங்கள்ஐ இயந்திர உபகரணங்கள் கூலிக்கு கொடுத்தல்.
25. சுகாதார சேவைகளை வழங்குமிடங்கள்.

26. தங்காபரணங்கள் உற்பத்தி செய்தலும் விற்பனை செய்தலும்.
27. கட்டிடப் பொருட்கள் உபகரணங்கள் விற்பனை செய்தல்.
28. புடைவைகள் தைக்கப்பட்ட ஆடைகள் விநியோகித்தல்.
29. உணவு பொருட்கள் தொகையாக விநியோகித்தல்.
30. பலகை விற்பனை செய்தல்.
31. மோட்டார் சைக்கிள்கள் வாகன உதிரிப்பாகங்கள் விற்பனை செய்தல்.
32. சாரதிகள் பயிற்றுவிப்பு நிலையங்கள்.
33. தனியார் கல்வி நிலையங்கள்.
34. ஆடை விற்பனை நிலையங்கள்.
35. சில்லரை பொருட்கள் விற்பனை நிலையங்கள்.
36. சுவைசரக்குப் பொருட்களை விலைக்கு வாங்குதல் விற்பனை செய்யும் நிலையங்கள்.
37. பிஸ்கட் தொகையாக விற்பனை செய்யும் நிலையங்கள்.
38. விளம்பர அறிவிப்புக்கள் எழுதும் வரையும் நிலையங்கள்.
39. தனியார் பாலர் பாடசாலைகள்.
40. கலப்பு வியாபாரம் செய்யும் நிலையங்கள்.
41. இரும்பு பட்டரைகள்.
42. வளைவு பட்டரைகள்.
43. லொண்டரிகள் நடத்தும் இடங்கள்.
44. விலங்குணவுகள் சேகரிக்கும் பண்டகசாலை நிலையங்கள்.
45. ஓட்டப் பந்தயங்களை நடத்தும் நிலையங்கள்.
46. சிகரட் தொகையாக வைத்திருக்கும் நிலையங்கள்.
47. துவிச்சக்கர வண்டி அல்லது துவிச்சக்கர வண்டி உதிரிப்பாகம் விற்பனை செய்யும் நிலையங்கள்.
48. புத்தகம், எழுத்து உபகரணங்கள் விநியோகிக்கும் இடங்கள்.
49. ஒலி பெறுக்கிகளை குத்தகைக்கு விடும் நிலையங்கள்.
50. கள்ளுத் தவரணைகளை செய்யும் இடங்கள்.
51. சாப்புப் பொருட்களை விற்பனை செய்யும் நிலையங்கள்.
52. ஓடுகள் மற்றும் செங்கல் சேகரிக்கும் நிலையங்கள்.
53. சாக்குகள் மற்றும் வெற்றுப் போத்தல்கள் சேகரிக்கும் நிலையங்கள்.
54. விரகு சேகரிக்கும் நிலையங்கள்.
55. மரங்கள் சேகரிக்கும் நிலையங்கள்.
56. மோட்டார் வாகன உதிரிப்பாகங்கள் விற்பனை செய்யும் நிலையங்கள்.
57. உலோகத்தகடு வேலை நிலையங்கள்.
58. மோட்டார் வாகனங்களுக்கான பெயர்ப்பலகை தயாரிக்கும் இடங்கள்.
59. மோட்டார் வாகனங்களை சர்வீஸ் (service) செய்யும் நிலையங்கள்.
60. காணி விற்பனை செய்தல், வாகனங்களை குத்தகைக்கு விடும் நிலையங்கள்.
61. சேவைகளை வழங்கும் நிலையங்கள்.
62. உள்நாட்டு மருந்தக(dispensary) நிலையங்கள்.
63. வெளிநாட்டு மருந்தக(dispensary) நிலையங்கள்.
64. மோட்டார் வாகனங்களை திருத்தும் (repair) செய்யும் நிலையங்கள்.
65. வைபவப் பொருட்கள் விநியோகிக்கும் இடங்கள்.
66. கூட்டுரவு பிரதேசமொன்றை நடாத்துதல்.
67. பாதுகாப்பு விநியோகிக்கும் விற்பனை நிலையங்கள்.
68. தளபாடங்களை விற்பனை செய்யும் நிலையங்கள்.
69. ஆங்கில மருந்து கொடுக்கும் நிலையங்கள்.
70. ஆயுர்வேத மருந்து கொடுக்கும் நிலையங்கள்.
71. புகைப்படப் பிரதிகள் எடுக்கும்.
72. கணினி கல்வி வழங்கும் நிலையங்கள்.
73. குரோசரி (grocery) நிலையங்கள்.
74. நகர சபைக்குச் சொந்தமான கடைகள் மற்றும் பொது வியாபார நிலையங்கள்.
75. ஒரு நிறுவனத்திற்குள் பல வியாபார நடவடிக்கைகளை மேற்கொள்ளும்.
76. கிளை வர்த்தக நிலையங்கள்.





**පිරිසිදු අලංකාර කටයුතු සඳහා වෙන් කළ මුදල - 20344**

පිරිසිදු අලංකාර කටයුතු සඳහා වෙන් කළ මුදල මෙහි දැක්වෙන්නේ පිරිසිදු අලංකාර කටයුතු සඳහා වෙන් කළ මුදල බවට වර්ධනය කර ඇත. එහි අඩු වීම මෙම කුලී ආදායම අපේක්ෂා කර ඇත්තේ පහත පරිදි අදාළ කුලී මුදල් එකී කඩ කාමර වලින් අයකිරීමෙනි.

**අලංකාර කටයුතු සඳහා වෙන් කළ මුදල - 20362(i) ම 20362(ii)**

පිරිසිදු අලංකාර කටයුතු සඳහා වෙන් කළ මුදල මෙහි දැක්වෙන්නේ පිරිසිදු අලංකාර කටයුතු සඳහා වෙන් කළ මුදල බවට වර්ධනය කර ඇත. එහි අඩු වීම මෙම කුලී ආදායම අපේක්ෂා කර ඇත්තේ පහත පරිදි අදාළ කුලී මුදල් එකී කඩ කාමර වලින් අයකිරීමෙනි.

වැඩ සටහන් අංක: 03 යටතේ ඇස්තමේන්තු කර ඇති පුනරාවර්ජන ආදායම් ප්‍රභවයන් මෙසේය.

**කුලී - 30320**

සභාව සතු නිල නිවාස හා කඩ කාමර කුලියට දීමෙන් ලැබෙන ආදායම මෙම ආදායම් විෂය යටතේ ඇස්තමේන්තු කර ඇත. ඒ අනුව මෙම කුලී ආදායම අපේක්ෂා කර ඇත්තේ පහත පරිදි අදාළ කුලී මුදල් එකී කඩ කාමර වලින් අයකිරීමෙනි.

| කඩ කාමර වල ස්වභාවය        | අයකරනු ලබන කුලිය ( මාසිකව ) |
|---------------------------|-----------------------------|
| විවෘත කඩ කාමර(කඩ කාමර 2)  | 6000                        |
| විවෘත කඩ කාමර(කඩ කාමර 19) | 5000                        |

මේ අනුව නිල නිවාස හා වෙළඳසැල් කඩ කාමර වලින් කුලී ආදායමක් ලෙස 2012 වර්ෂයට රු.1,324,000 ක් ඇස්තමේන්තු කර ඇත.

**ඉඩම් හා ගොඩනැගිලි බදුදීම - 30324**

සභාව සතු ඉඩම් හා ගොඩනැගිලි බදු කාලීන හා කෙටි කාලීනව බදුදීම වෙනුවෙන් අපේක්ෂිත ආදායම මේ යටතේ ඇස්තමේන්තු කර ඇත. ඒ අනුව 2012 වර්ෂයට රු.69,000 ක ආදායමක් ඇස්තමේන්තු කර ඇත.

**වාහන උපකරණ ආදිය කුලියටදීම -30325 (i) /30325(ii)**

සභාව සතු වාහන හා උපකරණ ආදිය කුලියටදීම මගින් අපේක්ෂිත ආදායම මේ යටතේ ගණනය කර ඇත. ඒ අනුව 2012 වර්ෂයට රු.404,000 ක ආදායමක් ඇස්තමේන්තු කර ඇත. පසුගිය වර්ෂවල කුලියට දීම මගින් ලැබුණු ආදායම පදනම් කරගෙන මෙම ආදායම ඇස්තමේන්තු කර ඇත.

**පරීක්ෂණ හා සහතික කිරීමේ ගාස්තු -30341/30342**

ගොඩනැගිලි ඉල්ලුම්පත් පරීක්ෂා කිරීම වෙනුවෙන් හා සහතික කිරීම වෙනුවෙන් අයකරනු ලබන ගාස්තු වලින් අපේක්ෂිත ආදායම මේ යටතේ ඇස්තමේන්තු කර ඇත. ඒ අනුව 2012 වර්ෂයේ ඇස්තමේන්තුගත ආදායම රු.185,000.00 වේ

**පාරවල් පළදු කිරීම සඳහා ගාස්තු - 30343**

නගර සභාව සතු පාරවල් පළදු කිරීම වෙනුවෙන් අයකරනු ලබන ගාස්තුව මේ යටතේ ඇස්තමේන්තු කර ඇත. මෙසේ පාරවල් පළදු කිරීම වෙනුවෙන් අයකරනු ලබන ගාස්තු ප්‍රමාණයන් මෙසේය.

වර්ග අඩියකට රු.175/-

**වෙනත් ආදායම් - 30360**

වැඩ සටහන් 3 යටතේ වන ආකෘති හා පෝරම විකිණීම වෙනුවෙන් වන ආදායම සහ ඵලදාව විකිණීමෙන් අපේක්ෂිත ආදායම ද මෙම ආදායම යටතේ ඇස්තමේන්තු කර ඇත. ආකෘති හා පෝරම විකිණීම කරන ලබන මිල ගණන් මෙසේය.

1. ගොඩනැගිලි ඉල්ලුම් පත්‍රයක් විකුණන මිල රු.100/-

The following are the recurrent revenue sources estimated on programme No. - 03.

**Rents – 30320**

The income by renting the official quarters and shopping rooms has been estimated under this subject of revenue.

| Nature of the rooms / apartments | Rents charges (Monthly) |
|----------------------------------|-------------------------|
| Open business apartments - 2     | Rs. 6000/- per cash     |
| Open business apartments - 19    | Rs. 5000/- per cash     |

This sum of Rs. 1,324,000/- will be estimated for the year 2012 as renting revenue from those quarters and business apartments.

**Rent on Council Property - 30324**

The revenue expected from rent on Council Property will be estimated under this a sum of Rs. 404,000.00 will be estimated for the year 2012.

**Fees on examination and certification – 30341 & 30342**

The revenue expected form the fees charged for examination and certification of building applications has been estimated under this.

The estimated amount for the year 2012 is Rs. 185,000.00

**Road breaking fees – 30343**

The fees charged for breaking of roads, which belong to the urban council, have been estimated under this. The rates charged are the following.

Rs. 175/- for square feet.

**Other Revenues – 30360**

The revenue from selling specimens and forms under this programme will be estimated as follows.

1. The rate of selling a building application form is Rs. 100/-.

**நிகழ்ச்சித்திட்டம் இல 03 கீழ் திட்டமிடப்பட்டுள்ள மீலெளம் வருமான உற்பத்திகள்.**

**கூலி - 30320**

நகர சபையிடமுள்ள உத்தியோகபூர்வ குடியிருப்புக்களும் கடைகளும் குத்தகைக்கு விடுவதன் மூலம் பெறும் வருமானம் இந்த வருமான விடயத்தின் கீழ் மதிப்பிடப்படுகிறது. அதனடிப்படையில் இந்த குத்தகை வருமானமானது கடைகளிலிருந்து அறவிடப்படும் என எதிர்பார்க்கப்படுகிறது.

கடையறைகளின் தன்மை

அறவிடப்படும் மாதாந்த கூலி

திறந்த கடையறைகள் (2 கடையறைகள்)

ரூப 6000

திறந்த கடையறைகள் (19 கடையறைகள்)

ரூபா 5000

அதனடிப்படையில் உத்தியோகபூர்வ குடியிருப்புக்கள், கடையறைகள் மூலம் குத்தகை வருமானமாக 1,316,000 ஜ 2012 ம் ஆண்டில் வருமானதாகப் பெறலாம் என மதிப்பிடப்படுகிறது.

**காணி மற்றும் கட்டிடங்கள் குத்தகைக்கு விடல் - 30324**

நகர சபைக்குச் சொந்தமான காணி மற்றும் கட்டிடங்களை நீண்ட காலத்திற்கு அல்லது குறுகிய காலத்திற்கு குத்தகைக்கு விடுவதனால் எதிர்பார்க்கப்படும் வருமானம் இதன் கீழ் மதிப்பிடப்படுகிறது. அதனடிப்படையில் 2012 ம் ஆண்டில் 69,000 ஜ வருமானமாகப் பெறலாம் என மதிப்பிடப்படுகிறது.

**வாகன உபகரணங்கள் ஆகியவற்றை குத்தகைக்கு விடல் - 30325 (i)\30325(ii)**

நகர சபைக்குச் சொந்தமான வாகனம் அற்றும் உபகரணங்கள் ஆகியவற்றை குத்தகைக்கு விடுவதன் மூலம் எதிர்பார்க்கப்படும் வருமானம் இதன் கீழ் கணக்கிடப்படுகிறது. இதன் மூலம் 2012ம் வருடத்தில் ரூபா 404,000 ஜ வருமானமாகப் பெறலாம் என மதிப்பிடப்படுகிறது. இது கடந்த காலங்களில் குத்தகைக்கு விடப்பட்டு பெறப்பட்ட வருமானத்தை அடிப்படையாகக் கொண்டே இந்த வருமானம் மதிப்பிடப்பட்டுள்ளது.

**පරීක්ෂණ මණ්ඩලයේ මණ්ඩලීය කටයුතු සඳහා - 30341\30342**

කඩ දාම විකුණා දීමට පවතින පරීක්ෂණ මණ්ඩලයේ මණ්ඩලීය කටයුතු සඳහා මෙහි මුදලක් වෙන් කිරීමට අවශ්‍ය වේ. මෙහි මුදලක් වෙන් කිරීමට අවශ්‍ය වේ. මෙහි මුදලක් වෙන් කිරීමට අවශ්‍ය වේ.

**පාලන කටයුතු සඳහා මණ්ඩලීය කටයුතු - 30343**

නගර සභාවේ සේවකයන් සඳහා පාලන කටයුතු සඳහා මෙහි මුදලක් වෙන් කිරීමට අවශ්‍ය වේ. මෙහි මුදලක් වෙන් කිරීමට අවශ්‍ය වේ. මෙහි මුදලක් වෙන් කිරීමට අවශ්‍ය වේ.

වර්ෂයේ මුදලක් වෙන් කිරීමට අවශ්‍ය වේ. මුදල 175

**විද්‍යා මණ්ඩලයේ මණ්ඩලීය කටයුතු - 30360**

විද්‍යා මණ්ඩලයේ මණ්ඩලීය කටයුතු සඳහා මෙහි මුදලක් වෙන් කිරීමට අවශ්‍ය වේ. මෙහි මුදලක් වෙන් කිරීමට අවශ්‍ය වේ. මෙහි මුදලක් වෙන් කිරීමට අවශ්‍ය වේ.

විද්‍යා මණ්ඩලයේ මණ්ඩලීය කටයුතු සඳහා මෙහි මුදලක් වෙන් කිරීමට අවශ්‍ය වේ. මෙහි මුදලක් වෙන් කිරීමට අවශ්‍ය වේ. මෙහි මුදලක් වෙන් කිරීමට අවශ්‍ය වේ.

කඩ දාම විකුණා දීමට පවතින පරීක්ෂණ මණ්ඩලයේ මණ්ඩලීය කටයුතු සඳහා මෙහි මුදලක් වෙන් කිරීමට අවශ්‍ය වේ. මුදල 100

වැඩ සටහන් අංක: 05 යටතේ ඇස්තමේන්තු කර ඇති පුනරාවර්තන ආදායම් ප්‍රභවයන් මෙසේය.

**පොදු වෙළඳපොළ කඩ කාමර කුලී - 50322**

වැඩ සටහන් අංක: 03 යටතේ වන වෙළඳසැල් වල කඩ කාමර හැරුණු විට සභාව සහ අනෙකුත් වෙළඳපොළ කඩ කාමර කුලියට දීමෙන් අපේක්ෂිත ආදායම මේ යටතේ හඳුනාගෙන ඇත. දැනට සභාව සතු කඩ කාමර හා 2012 වර්ෂය වෙනුවෙන් අපේක්ෂිත කඩ කුලී ආදායම මෙසේය.

| කඩ කාමර               | අයකරනු ලබන කඩ කුලිය |
|-----------------------|---------------------|
| සතිපොළ කඩ කාමර        | 200(දෛනික )         |
| සතිපොළ වෙළඳසැල        | 7000                |
| වස්තුවකුම්පොළ කඩ කාමර |                     |
| කඩ කාමර අංකය          | මාසික කුලිය         |
| C - 1,2,3,4,5,6,7,8,9 | } 27<br>3,600/-     |
| 10,11,12,13,14,15     |                     |
| 16,17,18,19,20,22,23  |                     |
| 24,25,26,27,28        |                     |

|   |  |                 |
|---|--|-----------------|
| C | 29,30,31,32,33,34<br>35,36,37,38,39,40<br>50,51,52,55,56 | } 17<br>2,700/- |
|---|--|-----------------|

|    |       |   |         |
|----|-------|---|---------|
| C- | 41    | - | 3,400/- |
| C- | 42    | - | 4,502/- |
| C- | 43    | - | 4,102/- |
| C- | 44    | - | 4,300/- |
| C- | 45    | - | 4,200/- |
| C- | 46    | - | 4,040/- |
| C- | 47    | - | 3,900/- |
| C- | 48    | - | 4,010/- |
| C- | 49    | - | 4,010/- |
| C- | 53,54 | - | 3,380/- |

|    |       |   |         |
|----|-------|---|---------|
| A- | 01,15 | - | 3,000/- |
|----|-------|---|---------|

|   |   |           |
|---|---|-----------|
| A | 02,03,04,05,06<br>08,09,10,11,12<br>13,16,17,18,19,20 | } 3,800/- |
|---|---|-----------|

|   |                |         |
|---|----------------|---------|
| B | 2,3,6,7,10,11  | 6,500/- |
| B | 13,16          | 4,900/- |
| B | 14,15          | 6,000/- |
| B | 01,04,08,09,12 | 5,400/- |
| B | 17             | 4,880/- |
| B | 18             | 4,600/- |
| B | 19             | 5,775/- |
| B | 20             | 6,697/- |
| B | 21             | 3,900/- |
| B | 22,23          | 5,800/- |
| B | 24             | 4,975/- |

|   |       |         |
|---|-------|---------|
| D | 01    | 9,900/- |
| D | 06,09 | 6,130/- |
| D | 12    | 9,375/- |
| D | 13    | 6,525/- |
| D | 15    | 6,125/- |
| D | 16    | 6,509/- |
| D | 17    | 7,050/- |
| D | 18    | 6,135/- |
| D | 19    | 6,520/- |
| D | 23    | 6,150/- |
| D | 24    | 6,415/- |

|   |      |          |
|---|------|----------|
| D | 25   | 6,350/-  |
| D | 30   | 10,500/- |
| D | 31   | 7,500/-  |
| D | 11-A | 6,495/-  |

මෙසේ අයකරනු ලබන කඩ කාමර කුලිය 2011 වර්ෂයේ සිට ක්‍රියාත්මක වන මාසික කුලිය පදනම් කරගෙන 2012 වර්ෂයට මෙම ආදායම ඇස්තමේන්තු කර ඇත. ඒ අනුව 2011 වර්ෂයේ මෙම කුලී ආදායම යටතේ රු.11,331,000 ක මුදලක් ඇස්තමේන්තු කර ඇත.

**පොදු වෙළඳපොළ කුලී -50323(i)(ii)හා (iii)**

සභාව විසින් පවත්වාගෙන යනු ලබන පොළවල් වලින් ලැබෙන ආදායම මේ යටතේ ඇස්තමේන්තු කර ඇත. ඒ අනුව 2012 වර්ෂය වෙනුවෙන් මෙම පොළවල් වලින් අපේක්ෂිත ආදායම් මෙසේය.

|              |                |
|--------------|----------------|
| පොදු වෙළඳපොළ | අපේක්ෂිත ආදායම |
| සාප්පු කඩ    | 504,000        |
| මැණික් කඩ    | 222,000        |
| පොදු වෙළඳසැල | 122,400        |

**මස්කඩ/මාලු කඩ බදුදීම -50323 (iv)**

පොදු වෙළඳ පොළට අමතරව මස්කඩ සහ මාලු කඩ වාර්ෂිකව කුලියට දෙනු ලැබේ. එමගින් අපේක්ෂිත ආදායම් මෙසේය.

|                                      |               |
|--------------------------------------|---------------|
| මස්කඩ බදුදීම තුළින් අපේක්ෂිත ආදායම   | රු. 1,826,000 |
| මාළු කඩ බදුදීම තුළින් අපේක්ෂිත ආදායම | රු. 1,224,000 |

**තානායම් ආදායම - 50343**

නගර සභාව මගින් පාලනය වන තානායම ව්‍යාපෘතියක් ලෙස 2012 වර්ෂයේ දී සේවා සැපයීම මගින් අපේක්ෂිත ආදායම රු.12,000,000/- කි.

The recurrent revenue sources estimated under programme no. 05 are the following.

**Rents of the business apartments of the public market – 50322**

Apart from the business rooms (apartments) of the shopping centers under programme no. 03 the revenue expected through renting other business apartments of the market has been recognized under this by the council. At present the number of business apartments and the revenue expected for the year 2012 are the following.

|                            |                   |
|----------------------------|-------------------|
| <b>Business apartments</b> | <b>Rents</b>      |
| Fair apartments (Per week) | Rs. 200/- (Daily) |
| Market Apartments          | Rs. 7000/-        |

**Business apartment of the bus stand**

**Monthly Rents**

|     |  |           |         |    |         |
|-----|--|-----------|---------|----|---------|
| C - | 1,2,3,4,5,6,7,8,9<br>10,11,12,13,14,15<br>16,17,18,19,20,22,23<br>24,25,26,27,28 | } 27      |         | 27 |         |
|     |  |           | 3,600/- |    |         |
| C   | 29,30,31,32,33,34<br>35,36,37,38,39,40<br>50,51,52,55,56                         | } 2,700/- |         | 17 | 2,700/- |
| C-  | 41 -   |           | 3,400/- |    |         |
| C-  | 42 -   |           | 4,502/- |    |         |
| C-  | 43 -   |           | 4,102/- |    |         |
| C-  | 44 -   |           | 4,300/- |    |         |
| C-  | 45 -   |           | 4,200/- |    |         |
| C-  | 46 -   |           | 4,040/- |    |         |
| C-  | 47 -   |           | 3,900/- |    |         |
| C-  | 48 -   |           | 4,010/- |    |         |
| C-  | 49 -   |           | 4,010/- |    |         |
| C-  | 53,54 -  |           | 3,380/- |    |         |
| A-  | 01,15 -  |           | 3,000/- |    |         |
| A   | 02,03,04,05,06<br>08,09,10,11,12<br>13,16,17,18,19,20                            | } 3,800/- |         |    |         |
| B   | 2,3,6,7,10,11  |           | 6,500/- |    |         |
| B   | 13,16  |           | 4,900/- |    |         |
| B   | 14,15  |           | 6,000/- |    |         |
| B   | 01,04,08,09,12   |           | 5,400/- |    |         |
| B   | 17   |           | 4,880/- |    |         |
| B   | 18   |           | 4,600/- |    |         |
| B   | 19   |           | 5,775/- |    |         |
| B   | 20   |           | 6,697/- |    |         |
| B   | 21   |           | 3,900/- |    |         |
| B   | 22,23  |           | 5,800/- |    |         |
| B   | 24   |           | 4,975/- |    |         |
| D   | 01   |           | 9,900/- |    |         |
| D   | 06,09  |           | 6,130/- |    |         |
| D   | 12   |           | 9,375/- |    |         |
| D   | 13   |           | 6,525/- |    |         |
| D   | 15   |           | 6,125/- |    |         |
| D   | 16   |           | 6,509/- |    |         |
| D   | 17   |           | 7,050/- |    |         |



|   |      |          |
|---|------|----------|
| D | 18   | 6,135/-  |
| D | 19   | 6,520/-  |
| D | 23   | 6,150/-  |
| D | 24   | 6,415/-  |
| D | 25   | 6,350/-  |
| D | 30   | 10,500/- |
| D | 31   | 7,500/-  |
| D | 11-A | 6,495/-  |

Thus the revenue will be estimated for the year 2012 based on the monthly rents of business apartments taken with effect from 2011. Accordingly a sum of Rs. 11,331,000.00 will be estimated under this renting revenue for the year 2012.

**Public Market rents – 50323 (i) (ii) and (iii)**

The revenue from the fairs conducted by the council has been estimated under this. Thus revenue expected from these fairs for the years 2012 is as follows.

| <b>Public Market</b> | <b>Expected revenue</b> |
|----------------------|-------------------------|
| Shops                | Rs. 504,000.            |
| Gem Shops            | Rs. 222,000             |
| Public Market        | Rs. 122,400             |

**Renting meat and fish stalls – 50323 (iv)**

In addition to the public market meat and fish stalls are also rented annually.

Expected revenue by renting meat stall – Rs. 1,826,000

Expected revenue by renting Fish stalls – Rs. 1,222,400

**Revenue from the Rest House - 50343**

The expected revenue from service supplying of the Rest House controlled by the council in 2012 as a project is Rs. 11,000,000

**நிகழ்ச்சித்திட்டம் இல 05 கீழ் திட்டமிடப்பட்டுள்ள மீலெளம் வருமான உற்பத்திகள்.**

**வியாபாரநிலைய கடையறைகளுக்கான கூலி - 50322**

நிகழ்ச்சித்திட்டம் 03ன் கீழ் வியாபார நிலையங்களிலுள்ள கடையறைகளைத் தவிர சபையையும் மற்றைய வியாபார நிலையங்களிலுள்ள கடையறைகளையும் குத்தகைக்கு விடுவதன் மூலம் பெறப்படுகின்ற வருமானம் இதன் கீழ் அடையாளம் காணப்பட்டுள்ளது. தற்போது நரசபையிடமுள்ள கடைகளுக்காக 2012ம் ஆண்டில் அறவிடப்படுகின்ற கடைக்கூலி வருமானம் பின்வருமாறு.

கடையறைகள்

அறவிடப்படும் கடைக்கூலி

வாரச்சந்தை கடையறைகள்  
வாரச்சந்தை வர்த்தக நிலையம்

ரூபா 200 (தினக்கூலி)  
ரூபா 7000

பஸ் தரிப்பட கடையறைகள்.

கடையறையின் இல

மாதாந்த கூலி

C - 1,2,3,4,5,6,7,8,9  
10,11,12,13,14,15  
16,17,18,19,20,22,23  
24,25,26,27,28

27  
3,600/-

C 29,30,31,32,33,34  
35,36,37,38,39,40  
50,51,52,55,56

17  
2,700/-

C- 41 -  
C- 42 -  
C- 43 -  
C- 44 -  
C- 45 -  
C- 46 -  
C- 47 -  
C- 48 -  
C- 49 -  
C- 53,54 -

3,400/-  
4,502/-  
4,102/-  
4,300/-  
4,200/-  
4,040/-  
3,900/-  
4,010/-  
4,010/-  
3,380/-

A- 01,15 -

3,000/-

A 02,03,04,05,06  
08,09,10,11,12  
13,16,17,18,19,20

3,800/-

B 2,3,6,7,10,11  
B 13,16  
B 14,15  
B 01,04,08,09,12  
B 17  
B 18  
B 19  
B 20  
B 21  
B 22,23  
B 24

6,500/-  
4,900/-  
6,000/-  
5,400/-  
4,880/-  
4,600/-  
5,775/-  
6,697/-  
3,900/-  
5,800/-  
4,975/-

|   |       |          |
|---|-------|----------|
| D | 01    | 9,900/-  |
| D | 06,09 | 6,130/-  |
| D | 12    | 9,375/-  |
| D | 13    | 6,525/-  |
| D | 15    | 6,125/-  |
| D | 16    | 6,509/-  |
| D | 17    | 7,050/-  |
| D | 18    | 6,135/-  |
| D | 19    | 6,520/-  |
| D | 23    | 6,150/-  |
| D | 24    | 6,415/-  |
| D | 25    | 6,350/-  |
| D | 30    | 10,500/- |
| D | 31    | 7,500/-  |
| D | 11-A  | 6,495/-  |

இவ்வாறு அறவிடப்படுகின்ற கடையறைகளின் கூலி 2011ம் ஆண்டில் அமுல்படுத்தியதன் மூலம் பெறப்பட்ட மாதாந்த கூலியை அடிப்படையாகக் கொண்டு 2012ம் ஆண்டிற்கு இந்த வருமானம் மதிப்பிடப்பட்டுள்ளது. இதன் மூலம் 2012 ம் வருடத்தில் கூலி வருமானத்தின் கீழ் ரூபா 11,331,000 ஜ பெறலாம் என மதிப்பிடப்படுகிறது.

**வியாபார நிலையங்களுக்கான கூலி - 50323(i)(ii),(iii)**

நகர சபை மூலமாக கொண்டு நடத்துகின்ற சந்தைகள் மூலமாக பெறப்படுகின்ற வருமானம் இதன் கீழ் மதிப்பிடப்படுகிறது. அதனடிப்படையில் 2012 ம் ஆண்டில் இச்சந்தைகள் மூலம் எதிர்பார்க்கப்படுகின்ற வருமானங்கள் பின்வருமாறு.

|                           |                              |
|---------------------------|------------------------------|
| வியாபார நிலையங்கள்        | எதிர்பார்க்கப்படும் வருமானம் |
| 1.சாப்புக்கடைகள்          | ரூ 504000                    |
| 2.இரத்தினக்கற் கடைகள்     | ரூ 222000                    |
| 3.பொது வியாபார நிலையங்கள் | ரூ 122400                    |

**இறைச்சிக்கடை \ மீன் கடை குத்தகைக்கு விடல் - 50323 (iv)**

பொது வியாபார நிலையத்திற்கு மேலதிகமாக இறைச்சி \ மீன் கடைகள் குத்தகைக்கு விடப்படும். இதன் மூலம் எதிர்பார்க்கப்படுகின்ற வருமானங்கள் பின்வருமாறு.

|   |           |
|---|-----------|
| இறைச்சிக் கடைகளை குத்தகைக்கு விடுவதன் மூலம் பெறப்படும் வருமானம் - | ரூ1826000 |
| மீன் கடைகளை குத்தகைக்கு விடுவதன் மூலம் பெறப்படும் வருமானம்        | ரூ1224000 |

**வாடிவீட்டு வருமானம் - 50343**

நகர சபையினால் பராமரிக்கப்படுகின்ற வாடி வீடு ஒரு செயல் திட்டமாக 2012 ம் வருடத்திலிருந்து சேவை வழங்கி வருகின்றது. இதன் மூலம் எதிர்பார்க்கப்படுகின்ற வருமானம் ரூ 12,000,000 ஆகும்.

වැඩ සටහන් අංක: 06 යටතේ ඇස්තමේන්තු කරඇත. පුනරාවර්ථන ආදායම් ප්‍රභවයන් මෙසේය.

**විනෝද බදු - 60315**

මෙම සභා බලප්‍රදේශයේ සිනමා ශාලාවක් ක්‍රියාත්මක නොවන අතර , බල ප්‍රදේශයේ පවත්වාගෙන යනු ලබන විනෝද උත්සව කටයුතු වලදී අය කිරීමට අපේක්ෂිත විනෝද බදු ආදායම මේ යටතේ ඇස්තමේන්තු කර ඇත. මේ සඳහා 25000 ක් ඇස්තමේන්තු කර ඇත.

**ක්‍රීඩා පිටිය බදුදීම - 60325 (i)**

සභාව සතු ක්‍රීඩාපිටිය බදුදීම තුළින් අපේක්ෂිත ආදායම මේ යටතේ ඇස්තමේන්තු කර ඇත. ඒ අනුව 2011 වර්ෂය සඳහා රු.75,000 ක් ඇස්තමේන්තු කර ඇත.

**අන්තර්ජාල සේවා ගාස්තු-60345**

අන්තර්ජාල පහසුකම් සැපයීම සඳහා ඉ-බ්ලන්ගොඩ ව්‍යාපෘතිය යටතේ පිහිටුවා ඇති විදුණුන පියස මගින් ක්‍රියාත්මක කරනු ලබන සේවාවන් හා පාඨමාලා ගාස්තු වලින් 2011 වර්ෂයේ රු.50,000 ක් අපේක්ෂා කරනු ලැබේ.

**පුස්තකාල දඩ - 60352**

පුස්තකාල පොත් ආපසු භාරදීම ප්‍රමාද කිරීම හේතුවෙන් අයකරනු ලබන මුදල් මේ යටතේ ඇස්තමේන්තු කර ඇත. මේ සඳහා රු.30,000 ක් ආදායමක් ලෙස ඇස්තමේන්තු කර ඇත.

**ආකෘති හා පෝරම විකිණීම - 60362**

මෙම වැඩ සටහන යටතේ වන ආකෘති හා පෝරම හා පැරණි පුවත්පත් හා සඟරා මිකිණීම තුළින් ලැබෙන ආදායම මේ යටතේ ඇස්තමේන්තු කර ඇත. 2011 වර්ෂයට රු.27,000 ක් ආදායමක් ලෙස ඇස්තමේන්තු කර ඇත.

**This has been estimated under programme No. 06. Recurrent revenue sources of income are the following.**

**Entertainment Tax – 60315**

No cinema hall is in operation in this Urban Council area. The expected revenue from entertainment tax for entertainments within the Urban Council area has been estimated under this. Thus a sum of Rs. 25,000/- has been estimated under this.

**Renting the playground – 60325 (i)**

The expected revenue through renting the playground owned by the council has been estimated under this. Accordingly a sum of Rs. 75,000 has been estimated for the year 2012.

**Internet service charges - 60345**

A sum of Rs. 50,000 has been expected from services and course fees for the year 2012 conducted by Vidunena piyasa. Established under e-Balangoda project for the purpose of supplying internet facilities.

**Library Fines - 60352**

The fees charged for being late to return the library books are estimated under this. A sum of Rs. 30,000 has been estimated as revenue for the year 2012.

**Sale of specimen and forms – 60362**

The revenue gained from selling specimens and forms, old newspapers and magazines has been estimated under this. A sum of Rs. 30,000 has been estimated for the year 2012 on revenue.

**நிகழ்ச்சித்திட்டம் இல 06 ன் கீழ் திட்டமிடப்பட்டுள்ள மீலெளம் வருமான உற்பத்திகள்.**

**வினோத வரி 60315**

நகர சபையின் எல்லைக்குட்பட்ட பிரதேசத்தில் திரை அரங்குகள் இயங்காத நிலையில் நகர சபைக்குட்பட்ட பிரதேசத்தில் நடாத்தப்படுகின்ற வினோத வைபவங்களுக்காக அறவிடுவதற்கு எதிர்பார்க்கப்படுகின்ற வினோத வரி வருமானம் இதன் கீழ் மதிப்பீடு செய்யப்படுகின்றது. இதற்காக ரூபா 25000 எதிர்பார்க்கப்படுகின்றது.

**விளையாட்டு மைதானத்தை குத்தகைக்கு விடல் - 60325**

நகர சபைக்குச் சொந்தமான விளையாட்டு மைதானத்தை குத்தகைக்கு விடுவதன் மூலம் எதிர்பார்க்கப்படுகின்ற வருமானம் இதன் கீழ் மதிப்பிடப்படுகிறது. இதன் மூலம் 2011 ம் ஆண்டில் பெறப்படும் வருமானமாக ரூபா 75000 ம் மதிப்பிடப்பட்டுள்ளது.

**வலைப்பின்னல் சேவைக்கான கட்டணம் - 60345**

வலைப்பின்னல் சேவைகளை வழங்குவதற்காக நு □ பலாங்கொடை செயற்றிட்டத்தின் கீழ் அமைக்கப்பட்டள்ள விதுநன பியசவின் ஊடாக வழங்குகின்ற சேவைகள் மற்றும் கற்கை நெறிகள் மூலம் 2011 ம் வருடத்தில் ரூபா 50000 ஜ வருமானமாகப் பெறலாம் என எதிர்பார்க்கப்படுகின்றது.

**நூலக தண்டப்பணம் - 60352**

நூலகத்திற்குரிய புத்தகங்களை மீண்டும் ஒப்படைப்பதற்கு காலதாமதமான காரணத்தினால் அறவிடப்படுகின்ற தண்டப்பணம் இதன் கீழ் கணக்கிடப்படுகின்றது. இதன் மூலம் 2011 ம் வருடத்தில் ரூபா 30000 ஜ வருமானமாகப் பெறலாம் என எதிர்பார்க்கப்படுகின்றது.

**விண்ணப்பப் படிவங்கள்இ பத்திரங்கள் விற்பனை செய்தல் - 60362**

இந்நிகழ்ச்சித்திட்டத்தின் கீழ் விண்ணப்பப் படிவங்கள்இ பத்திரங்கள் மற்றும் பழைய பத்திரிகைகள்இ சஞ்சிகைகள் விற்பதன் மூலம் பெறப்படுகின்ற வருமானத்தின் கீழ் மதிப்பிடப்படுகின்றது. இதன் மூலம் 2011 ம் வருடத்தில் ரூபா 27000 ஜ வருமானமாகப் பெறலாம் என எதிர்பார்க்கப்படுகின்றது.

புதுப்பிப்புத் திட்டம் 01- பொது நிர்வாகம் அல்லது நிர்வாகம் - 2012

Programme - 01 - General Administration - Estimated Revenue - 2012

நிகழ்ச்சித்திட்டம் இல 01 - பொது நிர்வாகம் அல்லது நிர்வாகம் - 2012

| Revenue Head   | Details                     | 2010             | 2011 Budgeted     | 2011 September   | 2012 Estimated   |
|--|-----------------------------|------------------|-------------------|------------------|------------------|
| வருமான தலைப்பு   | விவரம்                      |                  | 2011 ஏப்ரல் செலவு | 2011 செப்டம்பர்  | 2012 திட்டமிடல்  |
| <b>புதுப்பிப்புத் திட்டம் 01- பொது நிர்வாகம் அல்லது நிர்வாகம் - 2012</b> |                             |                  |                   |                  |                  |
| <b>Recurrent Revenue மீளும் வருமானம்</b>                                 |                             |                  |                   |                  |                  |
| 310  | வரிசலி அல்லது வரிசலி வரிசலி |                  |                   |                  |                  |
| 10311  | வரிசலி வரிசலி வரிசலி        | 2,318,800        | 3,600,000         | 1,512,740        | 4,000,000        |
| 10318(iii)   | வரிசலி வரிசலி வரிசலி        | -                | 15,000            | -                | 15,000           |
| <b>வரிசலி வரிசலி வரிசலி</b>  |                             | <b>2,318,800</b> | <b>3,615,000</b>  | <b>1,512,740</b> | <b>4,015,000</b> |
| 330  | வரிசலி வரிசலி வரிசலி        |                  |                   |                  |                  |
| 10331  | வரிசலி வரிசலி வரிசலி        | 49,100           | 50,000            | 48,300           | 50,000           |
| 10335(i)   | வரிசலி வரிசலி வரிசலி        | -                | 1,000             | -                | 1,000            |
| 10335(ii)  | வரிசலி வரிசலி வரிசலி        | -                | 1,000             | -                | 1,000            |
| 10336  | வரிசலி வரிசலி வரிசலி        | 177,780          | 200,000           | 203,965          | 250,000          |
| <b>வரிசலி வரிசலி வரிசலி</b>  |                             | <b>226,880</b>   | <b>252,000</b>    | <b>252,265</b>   | <b>302,000</b>   |
| 340  | வரிசலி வரிசலி வரிசலி        |                  |                   |                  |                  |
| 10341  | வரிசலி வரிசலி வரிசலி        | 31,730           | 35,000            | 22,100           | 50,000           |
| <b>வரிசலி வரிசலி வரிசலி</b>  |                             | <b>31,730</b>    | <b>35,000</b>     | <b>22,100</b>    | <b>50,000</b>    |
| 350  | வரிசலி வரிசலி வரிசலி        |                  |                   |                  |                  |
| 10351  | வரிசலி வரிசலி வரிசலி        | 81,990           | 50,000            | 32,552           | 50,000           |
| 10352  | வரிசலி வரிசலி வரிசலி        | 470,434          | 400,000           | 261,495          | 450,000          |
| <b>வரிசலி வரிசலி வரிசலி</b>  |                             | <b>552,425</b>   | <b>450,000</b>    | <b>294,047</b>   | <b>500,000</b>   |
| 360  | வரிசலி வரிசலி வரிசலி        |                  |                   |                  |                  |
| 10361(i)   | வரிசலி வரிசலி வரிசலி        | 414,119          | 25,000            | 216,000          | 275,000          |
| 10361(ii)  | வரிசலி வரிசலி வரிசலி        | 43,876           | 100,000           | 33,034           | 40,000           |
| 10362  | வரிசலி வரிசலி வரிசலி        | 343,228          | 250,000           | 213,261          | 300,000          |

|   |   |            |            |            |            |
|---|---|------------|------------|------------|------------|
| 10363   | මුද්දර ගාස්තු<br>Stamp Fees<br>முத்திரைக்கட்டணம்  | 6,538,965  | 4,000,000  | 800,868    | 4,200,000  |
| එකතුව Total மொத்தம்                             |   | 7,340,188  | 4,375,000  | 1,263,163  | 4,815,000  |
| 370   | ආදායම් ආධාර Revenue Grants வருமான நன்கொடைப்பணம்   |            |            |            |            |
| 10371(i)  | වැටුප් ප්‍රතිපූරණ<br>Salary Reimbursement<br>சம்பள மீளளிப்பு  | 11,560,164 | 5,487,000  | 7,756,614  | 8,026,000  |
| 10371(ii)                                       | මන්ත්‍රී දීමනා ප්‍රතිපූරණ<br>Reimbursement of Council Members Allowance<br>அங்கத்தவர்களின் கொடுப்பனவு மீளளிப்பு | 618,000    | 556,000    | 309,000    | 618,000    |
| 103371(iii)                                     | දේපළ ණය පොලී ප්‍රතිපූරණ<br>Reimbursement of Property Loan Interest<br>சொத்துக்கள் கடன் வட்டி மீளளிப்பு          | -          | 350,000    | 344,782    | 500,000    |
| එකතුව Total மொத்தம்                             |   | 12,178,164 | 6,043,000  | 8,065,614  | 8,644,000  |
| ප්‍රාග්ධන ආදායම් Capital Revenue மூலதன வருமானம் |   |            |            |            |            |
| 380   | මුද්‍රධන ලැබීම් Capital Receipts மூலதன பெறுகைகள்  |            |            |            |            |
| 10381   | ප්‍රදානයන්<br>Grants<br>நன்கொடைகள்  | 265,580.22 | 1,000      | -          | 1,000      |
| 10383   | ප්‍රාග්ධන වත්කම් විකිණීම්<br>Disposal of Capital Assets<br>மூலதன சொத்துக்களை விற்பனை                            |            | 1,000      | -          | 1,000      |
| එකතුව Total மொத்தம்                             |   | 265,580.22 | 1,000.00   | -          | 1,000.00   |
| මුළු එකතුව Total Revenue மொத்தம்                |   | 22,913,767 | 14,771,000 | 11,409,929 | 18,327,000 |

பெரியதொரு அம்சம் - 02 சுகாதார சேவை - அளவீடுக்கான அளவீடு - 2012

Programme - 02 Health Services - Estimated Revenue - 2012

நிகழ்ச்சித்திட்டம் இல 02 - சுகாதாரச்சேவை - திட்டமிடப்பட்ட வருமானம் 2012

| அம்ச தலைப்பு<br>Revenue Head  | விவரம்<br>Details  | 2010             | 2011 அம்ச<br>2011 Budgeted<br>2011ரவு செலவு | 2011 செப்டம்பர்<br>2011 September<br>2011 செப்தம்பர் | 2012 அளவீடுக்கான<br>2012 Estimated<br>2012 திட்டமிடல் |
|---|--|------------------|---|--|---|
| <b>330</b> <b>புதுப்பிக்கக்கூடிய அளவீடு Recurrent Revenue மீளும் வருமானம்</b>     |  |                  |   |  |   |
| 20331   | பெரிய அளவீடு அளவீடு (அளவீடுக்கான)<br>Trade Licence (Chargable)       | 1,043,010        | 1,000,000                                   | 1,060,474  | 1,100,000   |
| 20336(i)  | பெரிய அளவீடு அளவீடு (அளவீடுக்கான)<br>Environmental Licence           | 150,777          | 50,000                                      | 27,000   | 60,000  |
| 20336(ii)   | பெரிய அளவீடு அளவீடு (அளவீடுக்கான)<br>Waste Tax                       | 7,500            | 200,000                                     | 93,983   | 200,000   |
| 20337   | பெரிய அளவீடு அளவீடு (அளவீடுக்கான)<br>Cattle Gala Charges             | 39,570           | 50,000                                      | 13,650   | 50,000  |
| <b>மொத்தம் Total மொத்தம்</b>  |  | <b>1,240,857</b> | <b>1,300,000</b>                            | <b>1,195,107</b>                                     | <b>1,410,000</b>                                      |
| <b>340</b> <b>சேவைக்கான அளவீடு Fees for Services சேவைக்கான அளவீடு</b>             |  |                  |   |  |   |
| 20341   | சேவைக்கான அளவீடு (அளவீடுக்கான)<br>Fees for Registration & Inspection | -                | 2,000                                       | -  | 2,000   |
| 20342   | சேவைக்கான அளவீடு (அளவீடுக்கான)<br>Emergency Services (Gully Bowser)  | 415,279          | 600,000                                     | 262,821  | 600,000   |
| 20343   | சேவைக்கான அளவீடு (அளவீடுக்கான)<br>Chargable Fees                     | 565,820          | 700,000                                     | 295,592  | 700,000   |
| 20344   | சேவைக்கான அளவீடு (அளவீடுக்கான)<br>Special Fees (Cemetery)            | 47,900           | 50,000                                      | 29,200   | 50,000  |
| <b>மொத்தம் Total மொத்தம்</b>  |  | <b>1,028,999</b> | <b>1,352,000</b>                            | <b>587,613</b>                                       | <b>1,352,000</b>                                      |
| <b>350</b> <b>பெரிய அளவீடு அளவீடு Warrant Cost &amp; Fines அளவீடுக்கான அளவீடு</b> |  |                  |   |  |   |
| 20352   | பெரிய அளவீடு அளவீடு (அளவீடுக்கான)<br>Fines                           | 10,750           | 75,000                                      | 1,500  | 100,000   |
| <b>மொத்தம் Total மொத்தம்</b>  |  | <b>10,750</b>    | <b>75,000</b>                               | <b>1,500</b>   | <b>100,000</b>  |
| <b>360</b> <b>பெரிய அளவீடு அளவீடு Revenue Grants வருமானம்</b>                     |  |                  |   |  |   |
| 20362(i)  | பெரிய அளவீடு அளவீடு (அளவீடுக்கான)<br>Sale of Compost                 | 1,120,749        | 2,000,000                                   | 752,381  | 2,500,000   |
| 20362(ii)   | பெரிய அளவீடு அளவீடு (அளவீடுக்கான)<br>Sale of Waste                   | 322,620          | 500,000                                     | 1,200  | 500,000   |
| 20362(iii)  | பெரிய அளவீடு அளவீடு (அளவீடுக்கான)<br>Recycle Polythien Sale          | -                | -   | -  | 500,000   |
| <b>மொத்தம் Total மொத்தம்</b>  |  | <b>1,443,369</b> | <b>2,500,000</b>                            | <b>753,581</b>                                       | <b>3,500,000</b>                                      |
| <b>370</b> <b>பெரிய அளவீடு அளவீடு Revenue Grants வருமானம்</b>                     |  |                  |   |  |   |
| 20371   | பெரிய அளவீடு அளவீடு (அளவீடுக்கான)<br>Salary Reimbursement            | 3,938,964        | 4,060,000                                   | 1,088,929  | 5,265,000   |



|  |  |                  |                   |                  |                   |
|--|--|------------------|-------------------|------------------|-------------------|
| 20372  | ආයුර්වේද ආධාර<br>Ayurvedic Grant   | 1,174,100        | 1,000             | -                | 1,000             |
| 20373  | ආයුර්වේද නෛෂ්ටික<br>වෛද්‍ය විද්‍යා පුහුණු පාඨමාලා (සෞඛ්‍ය<br>කළමනාකරණය) හා නවක මහජන සෞඛ්‍ය පරීක්ෂක<br>වරුන් හා අනෙකුත් පුහුණු කිරීම්<br>Vocational Training Programme & Other Training<br>Programme (Solid Waste Management)<br>වෛද්‍ය නෛෂ්ටික<br>එකතුව Total මොත්තම | -                | 1,500,000         | 128,325          | 260,000           |
|  |  | 5,113,064        | 5,561,000         | 1,217,254        | 5,526,000         |
| <b>ප්‍රාග්ධන ආදායම් Capital Revenue මුළුතම වරුමානම</b> |  |                  |                   |                  |                   |
| 380  | මුළුතම ලැබීම් Capital Receipts මුළුතම පෙරුකකක  |                  |                   |                  |                   |
| 20381  | ප්‍රදානයන්<br>Grants<br>නෛෂ්ටික  |                  | 1,000.00          | -                | 1,000             |
| 20383  | ප්‍රාග්ධන වත්කම් විකිණීම්<br>Disposal of Capital Assets<br>මුළුතම සොල්කුකකක වරුමානම  |                  | 1,000.00          | -                | 1,000             |
|  |  |                  | 2,000.00          | -                | 2,000.00          |
| <b>මුළු එකතුව Total Revenue මොත්තම</b>                 |  | <b>8,837,039</b> | <b>10,790,000</b> | <b>3,755,054</b> | <b>11,890,000</b> |

பொதுமன்றம் அட்டை 03 - உடனடி திட்டமிடல், மூலப்படி, ஓய்வூதிய அல்லது கட்டிடக்கலை - மதிப்பீட்டில் உள்ள அட்டை - 2012

Programme - 03 Physical Planning, Thorough Fares, Land & Buildings - Estimated Revenue - 2012

நிகழ்ச்சித்திட்டம் இல 03 - பொதுமன்ற திட்டமிடல் பொதுச்சாலைகள் காணி மற்றும் கட்டிடங்கள் - திட்டமிடப்பட்ட வருமானம் 2012

| அட்டை தலைப்பு<br>Revenue Head                             | விவரம்<br>Details   | 2010             | 2011 மதிப்பீட்டில்<br>2011 Budgeted<br>2011 வருவாய் செலவு | 2011 செப்டம்பர்<br>2011 செப்டம்பர் | 2012 மதிப்பீட்டில்<br>2012 Estimated |
|---|---|------------------|---|------------------------------------|--------------------------------------|
| <b>புனரமைப்பு அட்டை Recurrent Revenue மீளும் வருமானம்</b> |   |                  |   |                                    |                                      |
| 320   | <b>கட்டிடம் Rents வரிமுதல்</b>  |                  |   |                                    |                                      |
| 30321   | கட்டிடம் கட்டிடம்<br>Quarters   | 5,308            | 32,000  | 4,995                              | 40,000                               |
| 30322   | கட்டிடம் கட்டிடம்<br>Rent on open Shops                                 | 1,296,250        | 1,284,000   | 875,390                            | 1,284,000                            |
| 30324   | கட்டிடம் கட்டிடம்<br>Rent on Council Property                           | 77,344           | 69,000  | 47,032                             | 69,000                               |
| 30325 i   | கட்டிடம் கட்டிடம்<br>Rent on Backho Loader                              | 238,350          | 400,000   | 19,500                             | 400,000                              |
| 30325 ii  | கட்டிடம் கட்டிடம்<br>Rent on Concrete Mixture                           | -                | 35,000  | -                                  | 4,000                                |
| <b>மொத்தம் Total மொத்தம்</b>                              |   | <b>1,617,252</b> | <b>1,820,000</b>  | <b>946,917</b>                     | <b>1,797,000</b>                     |
| 340   | <b>சேவைகள் கட்டணம் Fees for Services சேவைக்கான கட்டணம்</b>              |                  |   |                                    |                                      |
| 30341   | சேவைகள் கட்டணம்<br>Fees for Registration & Inspection                   | 90,301           | 125,000   | 88,616                             | 125,000                              |
| 30342   | சேவைகள் கட்டணம்<br>Fees for change Ownership of Property                | 66,000           | 40,000  | 52,900                             | 60,000                               |
| 30343   | சேவைகள் கட்டணம்<br>Chargable Fees (For Road Damages)                    | 21,789           | 25,000  | 10,850                             | 30,000                               |
| 30344   | சேவைகள் கட்டணம்<br>Processing Fees                                      | -                | -   | -                                  | 350,000                              |
| 30345   | சேவைகள் கட்டணம்<br>Vehicle Parking Charges                              | 2,020,356        | 2,500,000   | 1,375,256                          | 2,354,000                            |
| <b>மொத்தம் Total மொத்தம்</b>                              |   | <b>2,198,446</b> | <b>2,690,000</b>  | <b>1,527,622</b>                   | <b>2,919,000</b>                     |
| 350   | <b>வாரண்ட் கட்டணம் Warrant Cost &amp; Fines அழைப்பாணையும் அபராதமும்</b> |                  |   |                                    |                                      |
| 30352   | வாரண்ட் கட்டணம்<br>Fines - Open Shops                                   | 93,535           | 50,000  | 45,789                             | 60,000                               |
| <b>மொத்தம் Total மொத்தம்</b>                              |   | <b>93,535</b>    | <b>50,000</b>   | <b>45,789</b>                      | <b>60,000</b>                        |
| 360   | <b>பிற வருமானம் Other Revenue ஏனைய வருமானம்</b>                         |                  |   |                                    |                                      |
| 30362(i)  | பிற வருமானம்<br>Sales - Building Applications                           | 7,643            | 85,000  | 9,027                              | 50,000                               |

|   |  |            |            |           |            |
|---|--|------------|------------|-----------|------------|
| 30362(ii)                                       | වෙනත් විකුණුම්<br>Sales - Others<br>ஏனைய விற்பனைகள்                                  | -          | 25,000     | -         | 25,000     |
| එකතුව Total மொத்தம்                             |  | 7,643      | 110,000    | 9,027     | 75,000     |
| 370   | ආදායම් ආධාර මුදල් Revenue Grants වරුමාන நன்கொடைப்பணம்                                |            |            |           |            |
| 30371   | වැටුප් ප්‍රතිපූර්ණ<br>Salary Reimbursement<br>சம்பள மீளளிப்பு                        | 4,026,685  | 5,132,000  | 1,828,060 | 6,869,000  |
| එකතුව Total மொத்தம்                             |  | 4,026,685  | 5,132,000  | 1,828,060 | 6,869,000  |
| ප්‍රාග්ධන ආදායම් Capital Revenue மூலதன வருமானம் |  |            |            |           |            |
| 380   | මූලධන ලැබීම්   |            |            |           |            |
| 30381   | ප්‍රදානය හා වෙනත් ප්‍රදානයන්<br>Grants<br>நன்கொடைகள்                                 | 18,060,504 | 5,000,000  | 5,036,686 | 7,000,000  |
| 30382   | ණය ගැනීම්<br>Loans<br>கடன் பெறுகை  | -          | -          | -         | 1,000      |
| 30383   | ප්‍රාග්ධන වත්කම් විකිණීම්<br>Disposal of Capital Assets<br>மூலதன சொத்துக்களை விற்பனை | -          | -          | -         | 1,000      |
| 30384   | වෙනත්<br>Others<br>ஏனையவை  | -          | -          | -         | 2,000      |
| එකතුව Total மொத்தம்                             |  | 18,060,504 | 5,000,000  | 5,036,686 | 7,004,000  |
| මුළු එකතුව Total Revenue மொத்தம்                |  | 26,004,064 | 14,802,000 | 9,394,101 | 18,724,000 |

புதிதானது அம்ச 05 - லெனன் லுறன் அர்ப்பாடு லேலா - அர்ப்பாடுலுறன் அர்ப்பாடு - 2012

Programme - 05 - Other Public Utility Services - Estimated Revenue - 2012

நிகழ்ச்சித்திட்டம் இல 05 - லுாது ஡க்களின் ஏனைய ஡யன்பாட்டுச் லேவைகள் - திட்டமிடப்பட்ட வருமானம் 2012

| அம்ச லேலா<br>Revenue Head                                | லேலா<br>Details  | 2010       | 2011 அம்ச லுா<br>2011 Budgeted | 2011 லுாலுலுலு<br>2011 September | 2012 அர்ப்பாடுலுறன்<br>2012 Estimated |
|--|--|------------|--------------------------------|----------------------------------|---------------------------------------|
| வருமான தலை஡ு   | லுலு   |            | 2011ரலு லேலலு                  | 2011 லே஡ு஡ு஡ு                    | 2012 திட்டமிடல்                       |
| புறன்லுறன் அர்ப்பாடு Recurrent Revenue ஡ுள்ளும் வருமானம் |  |            |                                |                                  |                                       |
| 320  | ஡ுலு லுலு Rents வரி஡ுதல்   |            |                                |                                  |                                       |
| 50322(i)   | லேலுலுலு ஡ுலு<br>Rent on Public Fair                                       | 1,421,781  | 3,888,000                      | 2,888,278                        | 4,009,000                             |
| 50322(ii)  | லுலு஡ுலுலு ஡ுலு ஡ுலு ஡ுலு<br>Market Rent (Bus Stand)                       | 7,136,108  | 7,322,000                      | 5,021,885                        | 7,322,000                             |
| 50323(i)   | ஡ுலு ஡ுலு ஡ுலு - ஡ுலு ஡ுலு<br>Tender Rentals - Ordinary Shops              | 628,368    | 504,000                        | 322,948                          | 504,000                               |
| 50323(ii)  | ஡ுலு ஡ுலு ஡ுலு<br>Gem Shops  | 207,250    | 222,000                        | 177,590                          | 222,000                               |
| 50323(iii)   | லுலு ஡ுலுலுலு<br>Public Market   | 1,077,750  | 1,224,000                      | 417,070                          | 648,000                               |
| 50323(iv)  | ஡ுலு ஡ுலு ஡ுலு ஡ுலு<br>Meat & Fish Stalls                                  | 1,338,281  | 1,826,000                      | 662,439                          | 2,445,000                             |
|  | இறுலுலுலுலுலு<br>Total ஡ுலுலு  | 11,809,537 | 14,986,000                     | 9,490,209                        | 15,150,000                            |
| 340  | லேலா ஡ுலுலு ஡ுலுலு Fees for Services லேவைக்கானக் ஡ுலுலு                    |            |                                |                                  |                                       |
| 50343  | ஡ுலுலு ஡ுலுலு<br>Income on Rest House                                      | 4,092,759  | 11,000,000                     | 8,298,560                        | 12,000,000                            |
|  | வா஡ுலுலு ஡ுலுலு<br>Total ஡ுலுலு  | 4,092,759  | 11,000,000                     | 8,298,560                        | 12,000,000                            |
| 350  | லுலுலு ஡ுலுலு ஡ுலு ஡ுலு ஡ுலு Warrant Cost & Fines ஡ுலுலுலுலுலு ஡ுலுலுலு    |            |                                |                                  |                                       |
| 50351  | லுலுலு ஡ுலுலு<br>Warrant Cost  | -          | 1,000                          | -                                | 1,000                                 |
| 50352(i)   | ஡ுலு ஡ுலுலு - ஡ுலுலு ஡ுலுலு/஡ுலு ஡ுலுலு<br>Fines - (Shops & Public Market) | 142,946    | 75,000                         | 83,030                           | 100,000                               |
| 50352(ii)  | ஡ுலு ஡ுலுலு - ஡ுலு ஡ுலுலுலுலு<br>Fines - (Bus Stand)                       | 385,345    | 350,000                        | 381,506                          | 400,000                               |
|  | ஡ுலுலுலு (஡ுலுலுலுலுலுலுலுலுலுலு)<br>Total ஡ுலுலு                          | 528,291    | 426,000                        | 464,536                          | 501,000                               |
| 360  | லுலுலு அர்ப்பாடு Other Revenue ஏனைய வருமானம்                               |            |                                |                                  |                                       |
| 50361  | லுலுலு<br>Interest   | 59,934     | -                              | 46,813                           | 1,000                                 |
|  | வடலு<br>Total ஡ுலுலு   | 59,934     | -                              | 46,813                           | 1,000                                 |
| 370  | அர்ப்பாடு அலுலு ஡ுலுலு Revenue Grants வருமான ஡ுலுலுலுலுலுலுலு              |            |                                |                                  |                                       |
| 50371  | லுலுலு ஡ுலுலுலு<br>Salary Reimbursement                                    | 995,700    | 402,000                        | 749,610                          | 494,000                               |
| 50372  | லுலுலு ஡ுலுலு<br>Other Grants  | -          | -                              | -                                | -                                     |
|  | லுலுலு ஡ுலுலுலுலுலுலுலு<br>Total ஡ுலுலு                                    | 995,700    | 402,000                        | 749,610                          | 494,000                               |

|   |   |            |            |            |            |
|---|---|------------|------------|------------|------------|
| <p>ஏகமூலம் Total மொத்தம்</p>                          |   | 995,700    | 402,000    | 749,610    | 494,000    |
| <p>முன்பண வருமானம் Capital Revenue மூலதன வருமானம்</p> |   |            |            |            |            |
| 380   | <p>முன்பண வருமானம் Capital Receipts மூலதன பெறுகைகள்</p>                             |            |            |            |            |
| 50381   | <p>முன்பண வருமானம்<br/>Grants</p>   | -          | 1,000.00   | -          | 1,000      |
| 50382   | <p>நன்கொடைகள்<br/>Loans</p>   | -          | -          | -          | -          |
| 50383   | <p>முன்பண வருமானம்<br/>Disposal of Capital Assets<br/>மூலதன சொத்துக்களை விற்பனை</p> | -          | 1,000.00   | -          | 1,000      |
| <p>ஏகமூலம் Total மொத்தம்</p>                          |   | -          | 2,000.00   | -          | 2,000      |
| <p>மொத்தம் Total Revenue மொத்தம்</p>                  |   | 17,486,221 | 26,816,000 | 19,049,728 | 28,148,000 |

உட்படி அட்டை 06 - சுக சேவைகள் அல்லது சமூக - அளவீடுகள் மீது மதிப்பீடு - 2012

Programme - 06 - Welfare Services - Estimated Revenue - 2012

நிகழ்ச்சித்திட்டம் இல 06 - நலநலம் சேவைகளும் வசதிகளும் - திட்டமிடப்பட்ட வருமானம் 2012

| அட்டை தலைப்பு<br>Revenue Head                              | விவரம்<br>Details   | 2010      | 2011 ஆம் ஆண்டு<br>2011 Budgeted<br>2011 ரூ. செலவு | 2011 செப்டம்பர்<br>2011 September<br>2011 செப்டம்பர் | 2012 அளவீடுகள்<br>2012 Estimated<br>2012 திட்டமிடல் |
|--|---|-----------|---|--|---|
| <b>புனர்ப்புனை அட்டை Recurrent Revenue மீளும் வருமானம்</b> |   |           |   |  |   |
| 310  | <b>உரிசரி அல்லது வரிசரி Rates &amp; Taxes வரிசரி</b>  |           |   |  |   |
| 60315  | உரிசரி அட்டை<br>Entertainment Tax<br>உள்ளாசக கட்டணம்  | -         | 25,000  | 1,640  | 25,000  |
| <b>உரிசரி மொத்தம் Total மொத்தம்</b>                        |   | -         | 25,000  | 1,640  | 25,000  |
| 320  | <b>உரிசரி Rents கூலிப்பணம்</b>  |           |   |  |   |
| 60325 i  | உரிசரி அல்லது உரிசரி<br>Rent on Play Ground & Water Bowser<br>விளையாட்டு மைதானம், பெளசரை கூலிக்கு<br>விடல்            | 71,057    | 75,000  | 133,809  | 150,000   |
| 60325 ii   | உரிசரி அல்லது உரிசரி<br>Rent on Hut, Chairs & Flag Post<br>கூலிப்பணம், நாட்காளிகள், கம்பங்கள் கூலிக்குக்<br>கொடுத்தல் | -         | 10,000  | -  | 10,000  |
| <b>உரிசரி மொத்தம் Total மொத்தம்</b>                        |   | 71,057    | 85,000  | 133,809  | 160,000   |
| 340  | <b>சேவை அட்டை Fees for Services சேவைக்கான கட்டணம்</b>   |           |   |  |   |
| 60342  | உரிசரி அட்டை<br>Admission Charges on Primary  | -         | -   | -  | 10,000  |
| 60345  | உரிசரி அட்டை<br>Internet Service<br>இணையத்தளச் சேவை   | 146,258   | 50,000  | 64,251   | 75,000  |
| <b>உரிசரி மொத்தம் Total மொத்தம்</b>                        |   | 146,258   | 50,000  | 64,251   | 85,000  |
| 350  | <b>உரிசரி அட்டை Warrant Cost &amp; Fines அழைப்பாணையும் அபராதமும்</b>  |           |   |  |   |
| 60352  | உரிசரி அட்டை<br>Library Fines<br>அபராதம்(நூலகம்)  | 49,337    | 30,000  | 30,155   | 30,000  |
| <b>உரிசரி மொத்தம் Total மொத்தம்</b>                        |   | 49,337    | 30,000  | 30,155   | 30,000  |
| 360  | <b>உரிசரி அட்டை Other Revenue ஏனைய வருமானம்</b>   |           |   |  |   |
| 60362  | உரிசரி அட்டை<br>Sales<br>விற்பனை  | 30,000    | 27,000  | 3,105  | 30,000  |
| <b>உரிசரி மொத்தம் Total மொத்தம்</b>                        |   | 30,000    | 27,000  | 3,105  | 30,000  |
| 370  | <b>அட்டை அட்டை Revenue Grants வருமான நன்கொடைப்பணம்</b>  |           |   |  |   |
| 60371  | உரிசரி அட்டை<br>Salary Reimbursement<br>சம்பள மீளளிப்பு   | 1,348,300 | 2,587,000   | 4,587,180  | 2,960,000   |
| <b>உரிசரி மொத்தம் Total மொத்தம்</b>                        |   | 1,348,300 | 2,587,000   | 4,587,180  | 2,960,000   |
| <b>அட்டை அட்டை Capital Revenue மூலதன வருமானம்</b>          |   |           |   |  |   |
| 380  | <b>அட்டை அட்டை Capital Receipts மூலதன பெறுகைகள்</b>   |           |   |  |   |
| 60381  | அட்டை அட்டை<br>Grants<br>நன்கொடைகள்   | -         | -   | -  | 1,000   |
| 60382  | அட்டை அட்டை<br>Loans<br>கடன் பெறுகை   | -         | -   | -  | -   |

|       |  |           |           |           |           |
|-------|--|-----------|-----------|-----------|-----------|
| 60383 | ප්‍රාග්ධන වත්කම් විකිණීම<br>Disposal of Capital Assets<br>මූලතන சொத்துக்களை விற்குதல்<br>එකතුව Total மொத்தம் | -         | -         | -         | 1,000     |
|       |  | -         | -         | -         | 2,000     |
|       | මුළු එකතුව Total Revenue மொத்தம்   | 1,644,953 | 2,804,000 | 4,820,140 | 3,292,000 |

புதுசெலவுத் திட்டம் - 2012 ஆம் ஆண்டு காலாண்டு 2012 ஆம் ஆண்டு  
Balangoda Urban Council - Expenditure Summary - 2012  
புதுசெலவுத் திட்டம் - 2012 ஆம் ஆண்டு காலாண்டு செலவு விபரம்

| சுருவகம்<br>Revenue Head | புதுசெலவுத் திட்டம்<br>Details   | புதுசெலவுத் திட்டம்<br>General Administration | புதுசெலவுத் திட்டம்<br>Health Services | புதுசெலவுத் திட்டம்<br>Physical Planning | புதுசெலவுத் திட்டம்<br>Public Utility Services | புதுசெலவுத் திட்டம்<br>Welfare Services | மொத்தம்<br>Total  |
|--------------------------|--|---|--|--|--|---|-------------------|
| 410                      | புதுசெலவுத் திட்டம்<br>Personel Emoluments                                     | 8,566,000                                     | 14,066,000                             | 8,105,000                                | 2,563,000                                      | 4,425,000                               | 37,725,000        |
| 420                      | தனிப்பட்ட ஊதியம்<br>உதவி செலவு<br>Travelling                                   | 615,000                                       | 395,000                                | 76,000                                   | 20,000   | 30,000                                  | 1,136,000         |
| 430                      | பிரயாணச் செலவு<br>சுருவகம்<br>Supplies & Requisites                            | 1,535,000                                     | 4,511,000                              | 2,160,000                                | 5,738,000                                      | 640,000                                 | 14,584,000        |
| 440                      | வீதிப்பாக்கம் உட்கட்டிடங்களும்<br>புதுசெலவுத் திட்டம்<br>Repairs & Maintenance | 750,000                                       | 2,100,000                              | 3,900,000                                | 950,000  | 510,000                                 | 8,210,000         |
| 450                      | புதுசெலவுத் திட்டம்<br>முதுகூறுகள்<br>Transport & Communication                | 2,128,000                                     | 917,000                                | 1,200,000                                | 3,530,000                                      | 450,000                                 | 8,225,000         |
| 460                      | கடன் வட்டி<br>Loan Interest  | -   | -                                      | -  | 1,000  | -                                       | 191,000           |
| 470                      | புதுசெலவுத் திட்டம்<br>Grant,Subsidies & Contributions                         | 6,000   | 3,000                                  | 120,000                                  | 2,000  | 830,000                                 | 961,000           |
| 480                      | புதுசெலவுத் திட்டம்<br>Pension & Benefits                                      | 250,000                                       | -                                      | -  | -  | 20,000                                  | 270,000           |
| 510                      | புதுசெலவுத் திட்டம்<br>Capital Expenditure                                     | -   | 204,000                                | 8,307,000                                | -  | -                                       | 8,511,000         |
|                          | <b>மொத்தம்</b>   | <b>13,850,000</b>                             | <b>21,992,000</b>                      | <b>15,561,000</b>                        | <b>12,804,000</b>                              | <b>6,905,000</b>                        | <b>71,302,000</b> |



|     |  | 2012       |            | 2012       |            |
|-----|--|------------|------------|------------|------------|
|     |  | 400,000    | 168,000    | 400,000    | 9,079,000  |
| 520 | New Equipments, Land Development & Buildings<br>புதிய உபகரணச்செலவு காணி அபிவிருத்தி மற்றும் கட்டிடம்<br>புனரமைப்பை கட்டுவது ஹாஸ்டல்கள் | -          | -          | 400,000    | -          |
| 530 | New Equipments, Land Development & Buildings<br>புனரமைப்பைகளுக்கான உபகரணம்<br>கூடுதலான செலவு   | -          | 1,000      | -          | -          |
|     | Repayment of Loan<br>கடன் மீண்டும் கொடுத்தல்   | -          | -          | -          | -          |
|     | மொத்தம்  | 204,000    | 8,307,000  | 400,000    | 9,079,000  |
|     | மொத்தம்  | 13,850,000 | 22,196,000 | 23,868,000 | 12,805,000 |
|     | மொத்தம்  | 7,305,000  | 80,381,000 |            |            |

**பெங்களூர் நகர சபை**  
**Balangoda Urban Council - Expenditure Summary - 2012**  
 பலாங்கொடை நகர சபை - 2012 ம் வருடத்திற்கான செலவு விபரம்

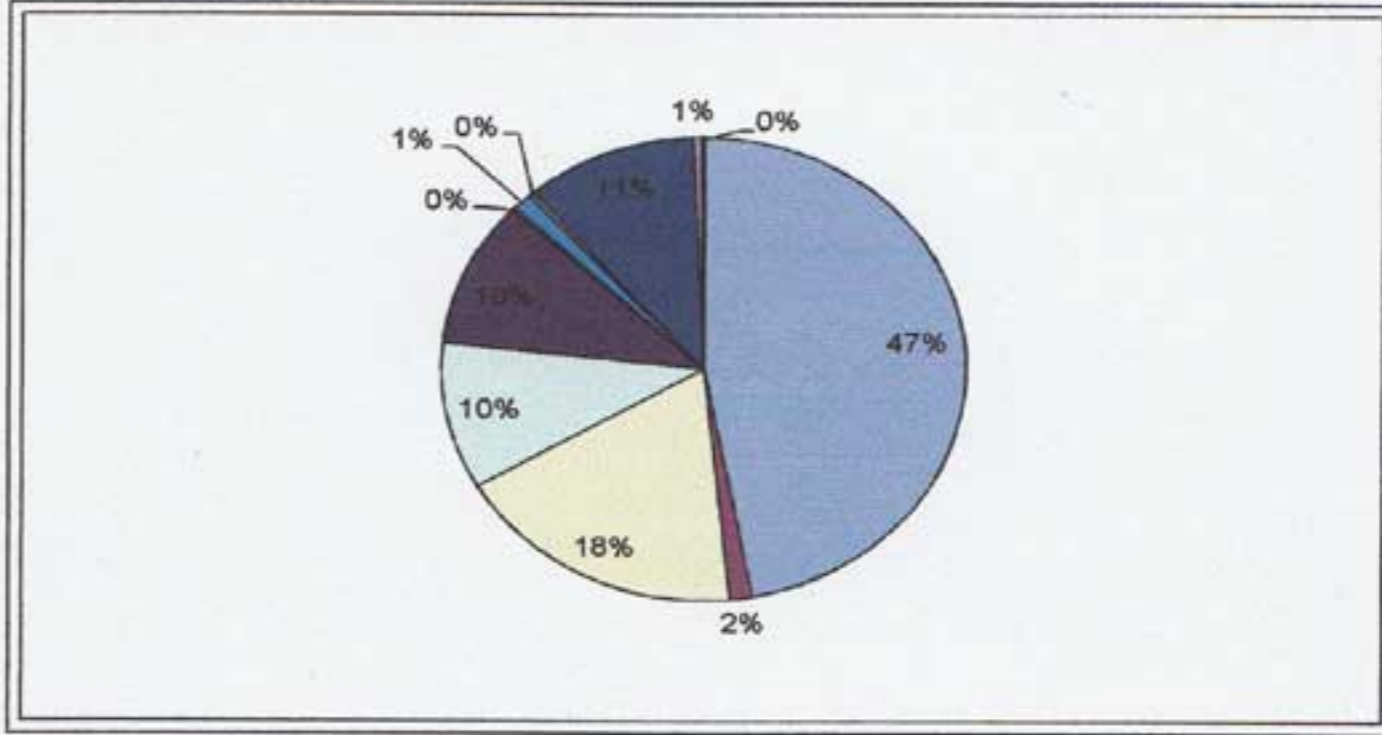

| விடத்தி<br>கீழ்க்க | விடத்தி விவர கீழ்க்க   | இடம்              | %          |
|--------------------|--|-------------------|------------|
| 410                | பொருளியல் பணியல்<br>Personel Emoluments  | 37,725,000        | 46.93      |
| 420                | தனிப்பட்ட ஊதியம்<br>தனி விடத்தி<br>Travelling  | 1,136,000         | 1.41       |
| 430                | பிரயாணச்செலவு<br>புரவசுத்தி னா டபகரகல்<br>Supplies & Requisites  | 14,584,000        | 18.14      |
| 440                | விநியோகமும் உபகரணங்களும்<br>புரவசுத்தி விவரம் அபுரவசுத்தி விவரம் னா தவிவசுத்தி<br>Repairs & Maintenance                                      | 8,210,000         | 10.21      |
| 450                | முலதனச் சொத்துக்களைத் திருத்தம் செய்தலும்<br>பராமரித்தலும்<br>புலவகை கமிவசுத்தி, அபவசுத்தி னா பவசுத்தி பவசுத்தி<br>Transport & Communication | 8,225,000         | 10.23      |
| 460                | பேக்குளத்தத் தொட்பும் அநனோடிணைந்த சேவையும்   |                   |            |
| 460                | கூட பவசுத்தி பவசுத்தி<br>Loan Interest   | 191,000           | 0.24       |
| 470                | கூட வட்டி கொடுத்தல்  |                   |            |
| 470                | கூடம் இடம் டூடம் டூடம் னா கனகாடா<br>Grant, Subsidies & Contributions   | 961,000           | 1.20       |
| 480                | நன்கொடைப்பணம், சகாயநிதி, மானியம்<br>பிணியல் பிணியல் பிணியல் பிணியல் னா பிணியல்<br>Pension & Benefits   | 270,000           | 0.34       |
| 510                | புரவசுத்தி மும் சேவககககக கொடுப்பணம்<br>தவி டபகரகல் பிணியல், டிவி கமிவசுத்தி னா கமிவசுத்தி<br>New Equipments, Land Development & Buildings    | 8,511,000         | 10.59      |
| 520                | புதிய உபகரணச்செலவு கானி அபிவிருத்தி மற்றும்<br>கட்டிடம்  |                   |            |
| 520                | புரவசுத்தி மும் கமிவசுத்தி னா டபகரகல்<br>New Equipments, Land Development & Buildings  | 400,000           | 0.50       |
| 530                | புனரிமாணப்பணிகளுக்கான உபகரணம்  |                   |            |
| 530                | கூட டபகரகல் பவசுத்தி<br>Repayment of Loan  | 168,000           | 0.21       |
|                    | கூட மீண்டும் கொடுத்தல்   |                   |            |
|                    | <b>ஒககக</b>  | <b>80,381,000</b> | <b>100</b> |

වැඩසටහන් අංක 01

පොදු පරිපාලන හා කාර්යමණ්ඩල සේවා

අයවැය - 2012

Programme - 01

General Administration

BUDGET - 2012

නිකழ்ச்சිத்திட்டம் 01

பொது நிர்வாகமும் காரியாலய அலுவலர்களின் சேவையும்

වරவுසෙලவுத் திட்டம் 2012

**වැඩ සටහන් අංක 01**

**පොදු පරිපාලන හා කාර්ය මණ්ඩල සේවා :**

මෙම වැඩසටහන යටතේ ගැනෙන ව්‍යාපෘතීන් වල ක්‍රියාකාරකම් පහත සඳහන් කෙරේ.

1. නගර සභාවේ සේවය කරන සියළු නිලධාරීන්ගේ හා සේවකයින්ගේ වගකම් භාරය ක්‍රියාශීලීත්වය මෙන්ම ජනතාවට විශ්වාසනීය කාර්යක්ෂමව හා ඵලදායී සේවයක් සැපයීමත් එහි ස්ථාවර භාවය ආරක්ෂා කිරීම හා පරීක්ෂාකාරී ක්‍රියා පද්ධතියක් ක්‍රියාත්මක කිරීම.
2. විධිමත් විමර්ශනශීලී ගිණුම් ක්‍රමයක් පවත්වා ගැනීම ගිණුම් කටයුතු වල පොදු ක්‍රමවත් භාවය තහවුරු කිරීම.
3. සභාවේ ආදායම් අංශය වියදම් අංශය කෙරෙහි ප්‍රමාණවත් විමර්ශනශීලී අධීක්ෂණ අවධානය යොමු කිරීම හා ඒ සම්බන්ධව නිරවද්‍ය කාර්යක්ෂම ගිණුම් පරිපාටියක් පවත්වාගෙන යාම. දෛනික ගනුදෙනු වල මුදල් පරිපාල කටයුතු වල අධීක්ෂණ වගකීමක් ක්‍රියාත්මක බවක් ඇති කිරීම.
4. දෛනික අවශ්‍යතාවයන් හා දෙපාර්තුමේන්තු පටිපාටි සපුරාලන පරිදි සියළුම මාසික ගිණුම් හා අවසාන ගිණුම් සැකසීම හා අදාල බලධාරීන් වෙත යොමු කිරීම.
5. අභ්‍යන්තර අංශ සමග සම්බන්ධතාවය පවත්වා ගෙන යාම.
6. පාලනය සම්බන්ධයෙන් පළාත් පාලන දෙපාර්තුමේන්තුව හා පළාත් කොමසාරිස් කාර්යාලය පළාත් සභා අමාත්‍යාංශ හා අනෙකුත් අදාල ආයතන වලින් නිකුත්කරන උපදෙස් හා නියමයන් ක්‍රියාත්මක කිරීම.
7. නගර සභා ආඥා පණත අතුරු ව්‍යවස්ථා හා වෙනත් නීති රෙගුලාසි ක්‍රියාත්මක කිරීමෙන් නගර සභාවට අය විය යුතු වරිපණම් බදු ඇතළු මිශ්‍ර ආදායම් කලට වේලාවට එකතු කිරීම.
8. මෙම වැඩසටහනේ ව්‍යාපෘතීන් :
  - 1-1 සාමාන්‍ය පරිපාලනය
  - 1-2 මූල්‍ය කටයුතු
  - 1-3 ආදායම් තක්සේරුව හා අයකිරීම්
  - 1-4 අභ්‍යන්තර විගණන කටයුතු

**Programme No. 01**

**General Administration and staff services**

The following are the activities of the project. Which come under this programme.

1. The responsibilities of all the officers and servants working in the urban council area to provide a trustworthy, efficient and effective service for the people to protect its stability and to activate a supervisional system.
2. To maintain a proper investigational accounts system and to confirm the general procedures in the account.
3. To focus on adequate investigational and continuous attention on the revenue section and expenditure section and maintain an accurate and efficient procedure of accounts and make an activation of a continuous responsibility in the daily transaction and financial administration.
4. To make all monthly accounts and final accounts in fulfilling the daily needs and systems procedure of the depts. And forwarding them to the relevant authorities.

5. To maintain relationships with internal sections.
6. To carry out the instructions and orders issued by the dept of public Administration, Provincial commissioner, provincial ministries and other relevant institutions in connection with administration.
7. To collect in time the consolidated rates due for the Urban Council by activating the Urban Council Ordinance and by laws of the Urban Council and other rules and regulations.
8. Projects under this programme.
  - 1.1 General Administration
  - 1.2 Financial Affairs
  - 1.3 Revenue assessments and charges
  - 1.4 Internal auditing

**நிகழ்ச்சித்திட்டம் இல 01**

**பொது நிர்வாகமும் காரியாலய உத்தியோகத்தர்களின் சேவையும்**

இந்நிகழ்ச்சித்திட்டத்தின் கீழ் செயற்படுத்தப்படுகின்ற செயற்றிட்டங்களின் செயற்பாடுகள் பின்வருமாறு

01. நகர சபையில் பணி புரியும் சகல அங்கத்தவர்களினதும் கடமைப் பொறுப்பானது வினைதிறன் மிக்கதும், மக்கள் மத்தியில் நம்பிக்கையை ஏற்படுத்தக் கூடியதுமான செயற்றிறன்மிக்க, பயன்பாடு கொண்ட சேவையை வழங்குவதும், அதன் ஸ்திரத்தன்மையைப் பேணுவதும், ஆய்வுரீதியான செயற் கட்டமைப்பொன்றை செயற்படுத்துவதுமாகும்.
02. முறையான ஆய்வுரீதியான கணக்கு வைப்பு முறையொன்றை ஏற்படுத்திக்கொண்டு அதன்செயற்பாட்டில் பொதுமைத்தன்மையை உறுதி செய்தல்.
03. சபையினது வருமானம் மற்றும் செலவு சம்பந்தமான பிரிவுகளில் திருப்தியானதும் ஆய்வுரீதியானதும், தொடர்ச்சியான கவனத்தை ஏற்படுத்தி அவை தொடர்பான செயற்றிறனோடு கூடிய கணக்கு வைப்பு முறையொன்றை கொண்டு நடத்துதல் மற்றும் அன்றாட கொடுக்கல் வாங்கல், நிதி நிர்வாகச் செயற்பாடுகளில் தொடர்ச்சியான கடப்பாடொன்றை பேணுவதற்கு செயற்பாடுகளை மேற்கொள்ளுதல்.
04. அன்றாடத் தேவைகள் மற்றும் திணைக்களத்தின் செயற்பாடுகளை நிறைவேற்றிக்கொள்வதற்கு சகல மாதாந்தக் கணக்குகளையும் இறுதி கணக்கையும் செய்து முடிப்பதற்குச் சம்பந்தப்பட்ட அதிகாரிகளுக்கு அனுப்புதல்.
05. உள்ளகப் பிரிவுகளுடனான தொடர்புகளைத் தொடர்ந்து பேணுதல்.
06. நிர்வாகம் தொடர்பாக உள்ளூராட்சித் திணைக்களம், மாகாண ஆணையாளர் காரியாலயம், மாகாணசபை அமைச்சு மற்றும் அதனோடு சம்பந்தப்பட்ட தாபனங்களினூடாக வெளியிடப்படுகின்ற கட்டலைகளை நடைமுறைப்படுத்துதல்.
07. நகரசபைச் சட்டக்கோவையின் இடைக்கால யாப்பு மற்றும் ஏனைய சட்ட திட்டங்களை நடைமுறைப்படுத்தி நகரசபைக்குச் சேரவேண்டிய வரிகள் உட்பட கலப்பு வருமானங்களை நேரகாலத்தில் வசூலித்தல்.

இவ்வேலைத்திட்டத்திலுள்ள செயற்றிட்டங்கள்

- 1-1 பொது நிர்வாகம்.
- 1-2 நிதிச்செயற்பாடுகள்.
- 1-3 வருமான மதிப்பிடலும் வசூல் செய்தலும்.
- 1-4 உள்ளக கணக்காய்வுச் செயற்பாடுகள்.

பேரவையின் திட்டம் 01 - பொது நிர்வாகம் மற்றும் காரியாலய அலுவலர்களின் சேவைகள்  
**Programme - 01 - General Administration & Staff Services**

| தலைப்பு<br>Revenue Head            | விலக்கு விவரம்<br>Details  | திட்டம் 01<br>Project - 01 | திட்டம் 02<br>Project - 02 | திட்டம் 03<br>Project - 03 | திட்டம் 04<br>Project - 04 | திட்டம் 06<br>Project - 06 | மொத்தம்<br>Total     |
|------------------------------------|--|----------------------------|----------------------------|----------------------------|----------------------------|----------------------------|----------------------|
| வருமான தலைப்பு                     | வருமானம்   | திட்டம் 01<br>Project - 01 | திட்டம் 02<br>Project - 02 | திட்டம் 03<br>Project - 03 | திட்டம் 04<br>Project - 04 | திட்டம் 06<br>Project - 06 | மொத்தம்              |
| 410                                | புறக்கொடுக்கல் செலவு<br>Personel Emoluments                      | 3,408,000.00               | 1,920,000                  | 2,573,000                  | 330,000.00                 | 335,000                    | 8,566,000.00         |
| 420                                | தனிப்பட்ட ஊதியம்<br>தனிப்பட்ட ஊதியம்                             | 520,000                    | 25,000                     | 40,000                     | 5,000.00                   | 25,000                     | 615,000.00           |
| 430                                | பயண செலவு<br>பிரயாணச் செலவு                                      | 1,040,000                  | 30,000                     | 260,000                    | -                          | 205,000                    | 1,535,000.00         |
| 440                                | பழுது மற்றும் பராமரிப்பு<br>Repairs & Maintenance                | 750,000                    | -                          | -                          | -                          | -                          | 750,000.00           |
| 450                                | போக்குவரத்து மற்றும் தொடர்பு<br>Transport & Communication        | 1,743,000                  | -                          | 325,000                    | -                          | 60,000                     | 2,128,000.00         |
| 460                                | கடன் வட்டி<br>Loan Interest                                      | -                          | -                          | -                          | -                          | -                          | -                    |
| 470                                | காணியம் மற்றும் பங்களிப்புகள்<br>Grant,Subsidies & Contributions | 6,000                      | -                          | -                          | -                          | -                          | 6,000.00             |
| 480                                | பென்ஷன் மற்றும் சேவைக்காலக்<br>Pension & Benefits                | 250,000                    | -                          | -                          | -                          | -                          | 250,000.00           |
| <b>Total Recurrent Expenditure</b> |  | <b>7,717,000.00</b>        | <b>1,975,000.00</b>        | <b>3,198,000.00</b>        | <b>335,000.00</b>          | <b>625,000.00</b>          | <b>13,850,000.00</b> |
| <b>மொத்தம்</b>                     |  | <b>7,717,000.00</b>        | <b>1,975,000.00</b>        | <b>3,198,000.00</b>        | <b>335,000.00</b>          | <b>625,000.00</b>          | <b>13,850,000.00</b> |

சேவா கிழக்கி கமிட்டி Employment Summary உத்தியோகத்தர்களின் விபரம்

பெரியகல்லை அம்ம 01 பொது பரிசாலை கா கார்யமண்டிபெ சேவா பரிசாலை அம்ம 01- பொது பரிசாலை

Programme - 01 General Administration & Staff Services Project - 01 General Administration

நிகழ்ச்சித்திட்டம் 01 பொது நிர்வாகமும் காரியாலய அலுவலர்களின் சேவையும் செயற்றிட்டம் இல 01 - பொது நிர்வாகம்

| தலைவர்<br>Designation<br>பதவி   | சேவை காலம்<br>Total no of Employees<br>த்தியோகத்தர் எண்ணிக்கை | 2012 உயர்<br>2011 Salary<br>2011 சம்பளம் | 2012 உயர்<br>2011 Allowance<br>2011 கொடுப்பனவு |
|---|---|--|--|
| செக்ரட்டரி<br>Secretary   | 01  | 303,000                                  | 71,000   |
| செயலாளர்<br>கலமண்டி கலகார அபிஷேகம்<br>Management Assistant - Supra Grade                    | 01  | 303,000                                  | 71,000   |
| உதவி முகாமையாளர் - விசேட தரம்<br>கலமண்டி கலகார 1 அபிஷேகம்<br>Management Assistant - Grade 1 | 01  | 293,000                                  | 71,000   |
| உதவி முகாமையாளர் - தரம் 1<br>கலமண்டி கலகார 11 அபிஷேகம்<br>Management Assistant - Grade 11   | 04  | 817,000                                  | 284,000  |
| உதவி முகாமையாளர் - தரம் 2<br>தூக்கல் கிளகாரர்<br>Telephone Assistant                        | 01  | 191,000                                  | 71,000   |
| தொலைபேசி இயக்குநர்<br>கார்யாலை கார்ய கலகார<br>K.K.S   | 02  | 408,000                                  | 142,000  |
| காரியாலயச் சேவகர்<br>பலிபிபகாரர்<br>Messenger   | 01  | 148,000                                  | 71,000   |
| செய்திப் பரிமாற்றாளர்<br>செய்திபரிசாலை கலகாரர்<br>Record Keeper                             | 01  | 159,000                                  | 71,000   |
| ஆலகங்ககார்பாளர்<br>பகலுல Total எண்ணிக்கை  | 12  | 2,622,000                                | 852,000  |

වැඩසටහන් අංක 01- පොදු පරිපාලන හා කාර්යමණ්ඩල සේවා - ව්‍යාපෘති අංක 01- පොදු පරිපාලන  
 Programme - 01 - General Administration & Staff Services - Project - 01 General Administration

නියමිත වෛරුම්පොල 01 - පොදු நிர்வாகය සහ කාර්යාල අංශවලින් සේවාව - සමස්ත වෛරුම්පොල 01 - පොදු நிர்வாகය

| වැරදුම්පොල<br>Exp Head                               | වැරදුම් විස්තර<br>Details  | 2010 | 2011 අප වැර<br>2011 Budgeted | 2011 සැප්තැම්බර්<br>2011 September | 2012 ඇස්තමේන්තුව<br>2012 Estimated |
|--|--|------|------------------------------|------------------------------------|------------------------------------|
| සේවක සංඛ්‍යාව  | සේවක විස්තර  |      | 2011 වැර<br>2011 Budgeted    | 2011 සැප්තැම්බර්<br>2011 September | 2012 ඇස්තමේන්තුව<br>2012 Estimated |
| පුනරාවර්තන වැරදුම් Recurrent Expenditure මගින් සේවාව |  |      |                              |                                    |                                    |
| 410  | පෞද්ගලික පඩිනඩි<br>Personel Emoluments                                       |      | 5,662,000                    | 4,784,000                          | 3,408,000                          |
| 420  | ගමන් වැරදුම්<br>Travelling   |      | 320,000                      | 78,000                             | 520,000                            |
| 430  | පුර්විකා සහ අවශ්‍යතා<br>Supplies & Requisites                                |      | 1,060,000                    | 465,000                            | 1,040,000                          |
| 440  | විද්‍යාල සහ සංස්ථා සංස්ථාපන<br>Repairs & Maintenance                         |      | 650,000                      | 158,000                            | 750,000                            |
| 450  | ප්‍රවාහන සම්බන්ධතා, අවශ්‍යතා හා<br>විද්‍යා සේවා<br>Transport & Communication |      | 1,285,000                    | 451,000                            | 1,743,000                          |
| 470  | ආධාර මුදල් දායක මුදල් හා සහකාර<br>Grant,Subsidies & Contributions            |      | 6,000                        | -                                  | 6,000                              |
| 480  | නුසුම් සේවාව, සහකාර, මානව සම්පත්<br>Pension & Benefits                       |      | 300,000                      | -                                  | 250,000                            |
| මුළු වැරදුම් Total Expenditure මොනද                  |  | -    | 9,283,000                    | 5,936,000                          | 7,717,000                          |

වැඩසටහන් අංක 01- පොදු පරිපාලන හා කාර්යමණ්ඩල සේවා - ව්‍යාපෘති අංක 01- පොදු පරිපාලන  
 Programme - 01 - General Administration & Staff Services - Project - 01 General Administration

නියමිත වෛරුම්පොල 01 - පොදු நிர்වாகය සහ කාර්යාල අංශවලින් සේවාව - සමස්ත වෛරුම්පොල 01 - පොදු நிர்වாகය

| වැරදුම්පොල<br>Exp Head                               | වැරදුම් විස්තර<br>Details   | 2010 | 2011 අප වැර<br>2011 Budgeted | 2011 සැප්තැම්බර්<br>2011 September | 2012 ඇස්තමේන්තුව<br>2012 Estimated |
|--|---|------|------------------------------|------------------------------------|------------------------------------|
| සේවක සංඛ්‍යාව  | සේවක විස්තර   |      | 2011 වැර<br>2011 Budgeted    | 2011 සැප්තැම්බර්<br>2011 September | 2012 ඇස්තමේන්තුව<br>2012 Estimated |
| පුනරාවර්තන වැරදුම් Recurrent Expenditure මගින් සේවාව |   |      |                              |                                    |                                    |
| 410  | වැරදුම් හා වෙනත් පුනරාවර්තන වැරදුම්<br>Personel Emoluments සම්පූර්ණ වේද |      |                              |                                    |                                    |
| 11411  | වැරදුම් හා වෙනත්<br>Salaries & Wages                                    |      | 3,500,000                    | 3,121,000                          | 1,910,000                          |
| 11412  | අතිරේක හා නිවාඩුදින වැරදුම්<br>Holiday Pay & Over Time                  |      | 225,000                      | 194,000                            | 248,000                            |
| 11416  | ජීවන වැරදුම් දීමනාව<br>Cost of Living Allowance                         |      | 1,319,000                    | 1,160,000                          | 632,000                            |
| 11418  | සභාපති / සභික දීමනා<br>Allowances to Chairman & Councillors             |      | 618,000                      | 309,000                            | 618,000                            |
| මුළු වැරදුම් Total                                   |   | -    | 5,662,000                    | 4,784,000                          | 3,408,000                          |
| 420  | ගමන් වැරදුම් Travelling පුර්විකා සහ අවශ්‍යතා                            |      |                              |                                    |                                    |
| 11421  | ගමන් වැරදුම් (දේශීය)<br>Travelling - Local                              |      | 100,000                      | 59,000                             | 100,000                            |
| 11422  | ස්ථාන මාරු ගමන් වැරදුම්<br>Change of Station                            |      | 5,000                        | -                                  | 5,000                              |



|                             |   |                  |                |                  |
|-----------------------------|---|------------------|----------------|------------------|
| 11423                       | ගමන් වියදම් (විදේශීය)<br>Travelling - Foreign   | 200,000          | 18,000         | 300,000          |
| 11428                       | විද්‍යාගාර/විද්‍යාගාර(වෙළඳාම)<br>අන්තර්ගත නිලධාරීන් පුහුණු කිරීම<br>Training (Employees)  | -                | -              | 100,000          |
| 11429                       | වෙනත්<br>Others<br>වෙනත් (අනුබලයන් පවත්වාගැනීම)   | 15,000           | 1,000          | 15,000           |
| <b>එකතුව Total අනුබලයන්</b> |   | <b>320,000</b>   | <b>78,000</b>  | <b>520,000</b>   |
| 430                         | <b>සැපයුම් හා උපකරණ Supplies &amp; Requisites</b> විநியෝග්‍ය හා උපකරණ   |                  |                |                  |
| 11431                       | ලිපිවල හා කාර්යාල උපකරණ<br>Stationary & Office Equipments<br>ඉඩම් සංරක්ෂණ හා පරිහරණ   | 400,000          | 46,000         | 400,000          |
| 11432                       | ඉන්ධන<br>Fuel & Lubricants  | 600,000          | 399,000        | 555,000          |
| 11436                       | නිලවේලා<br>Entertainment  | 50,000           | 20,000         | 75,000           |
| 11437                       | උපකරණ සැපයුම්<br>Uniforms   | 10,000           | -              | 10,000           |
| <b>එකතුව Total අනුබලයන්</b> |   | <b>1,060,000</b> | <b>465,000</b> | <b>1,040,000</b> |
| 440                         | <b>ප්‍රවේශන වත්කම් අලුත්වැඩියා හා නඩත්තු</b><br>Repairs & Maintenance<br>මූලික සේවා සැපයුම් සහ තිරිසන්<br>සේවාවන් ප්‍රවේශනය                       |                  |                |                  |
| 11441                       | නඩත්තු සහ උපකරණ නඩත්තු<br>Repairs & Maintenance of Buildings &<br>ඉඩම් සංරක්ෂණ හා පරිහරණ<br>ප්‍රවේශනය (කාර්යාලයන්)                                | 350,000          | 117,000        | 400,000          |
| 11442                       | අලුත්වැඩියා නඩත්තු හා ඉදිකිරීම් (වෙනත්<br>අලුත්වැඩියා)<br>Repairs & Maintenance of Machinery &<br>Equipments<br>තිරිසන් වේලාවන් ප්‍රවේශනය (වෙනත්) | 300,000          | 41,000         | 350,000          |
| <b>එකතුව Total අනුබලයන්</b> |   | <b>650,000</b>   | <b>158,000</b> | <b>750,000</b>   |
| 450                         | <b>ප්‍රවාහන සම්බන්ධතා අවබෝධ හා</b><br>වෙනත් සේවා<br>Transport & Communication<br>විද්‍යාගාර/විද්‍යාගාර සේවා<br>සේවාවන් ප්‍රවේශනය                  |                  |                |                  |
| 11451                       | ප්‍රවාහන<br>Transport   | 25,000           | 3,000          | 50,000           |
| 11452                       | විද්‍යාගාර/විද්‍යාගාර සේවා<br>Related Service<br>විද්‍යාගාර/විද්‍යාගාර සේවා   | 75,000           | 23,000         | 125,000          |
| 11453(i)                    | අවබෝධ වියදම්<br>Utilities - Electricity<br>විදුලි බලය   | 225,000          | 129,000        | 270,000          |
| 11453(ii)                   | අවබෝධ - ජලය<br>Utilities - Water<br>විදුලි බලය - ජලය  | 60,000           | 83,000         | 175,000          |
| 11454                       | විදුලි බලය හා ගාස්තු (දුරකථන ගාස්තු)<br>Telephone Charges - Office<br>විදුලි බලය/විදුලි බලය (විදුලි බලය)  | 200,000          | 123,000        | 180,000          |
| 11455(i)                    | විදුලි බලය/විදුලි බලය - දුරකථන ගාස්තු<br>Telephone Charges - Chairman &<br>විදුලි බලය/විදුලි බලය (විදුලි බලය)                                     | 282,000          | 82,000         | 425,000          |
| 11455(ii)                   | විදුලි බලය - දුරකථන ගාස්තු  | 18,000           | 8,000          | 18,000           |

|   |   |                  |                  |                  |
|---|---|------------------|------------------|------------------|
| 11459                                       | Telephone Allowance - Secretary<br>செயலாளர் தொலைபேசிக் கட்டணம்<br>වෙනත් (විගණක ගාස්තු ඇතුළු)<br>Others (Including Audit Fees)<br>වෙනු (கணக்கியல் கட்டணம்) | 400,000          | -                | 500,000          |
| <b>එකතුව Total எண்ணிக்கை</b>                |   | <b>1,285,000</b> | <b>451,000</b>   | <b>1,743,000</b> |
| 470   | ආධාර මුදල්, දායක මුදල් හා සහනාධාර<br>Grant,Subsidies & Contributions<br>நன்கொடைப்பணம். சகாயநிதி. மானியம்  |                  |                  |                  |
| 11471                                       | සහනාධාර (නීදහස් දුම්රිය බලපත්‍ර)<br>Subsidies - Railway Warrant<br>மானியங்கள்(புகையிரத  | 5,000            | -                | 5,000            |
| 11479                                       | වෙනත්<br>Others<br>වෙනු   | 1,000            | -                | 1,000            |
| <b>එකතුව Total எண்ணிக்கை</b>                |   | <b>6,000</b>     | <b>-</b>         | <b>6,000</b>     |
| 480   | විශ්‍රාම වැටුප්, විශ්‍රාම ප්‍රතිලාභ හා<br>පාරිභෝගික<br>Pension & Benefits<br>ஓய்வூதியமும் சேவைகாலக்<br>கொடுப்பனவும்                                       |                  |                  |                  |
| 11481                                       | විශ්‍රාම වැටුප් (ප.පා. විශ්‍රාමික)<br>Pension<br>ஓய்வூதியம்   | 250,000          | -                | 250,000          |
| 11488                                       | වැන්දඹු හා අනන්දරු වි.වැ. අරමුදලට<br>දායක මුදල්<br>Contribution to W & OP<br>விதவைகளும் அனாதைகளுக்குமான<br>சந்தாப்பணம்                                    | 50,000           | -                | -                |
| <b>එකතුව Total எண்ணிக்கை</b>                |   | <b>300,000</b>   | <b>-</b>         | <b>250,000</b>   |
| <b>මුළු එකතුව Total Expenditure மொத்தம்</b> |   | <b>9,283,000</b> | <b>5,936,000</b> | <b>7,717,000</b> |

சேவா திட்டங்களைக் கையாள்வதற்கான Employment Summary உத்தியோகத்தார்களின் விபரம்

பொது நிர்வாகம் மற்றும் காரியாலய அலுவலர்களின் சேவையும் - செயற்றிட்டம் இல 02 - நிதிச் செயற்பாடுகள்

Programme - 01 - General Administration & Staff Services - Project - 02 Finance  
 நிகழ்ச்சித்திட்டம் 01 - பொது நிர்வாகம் மற்றும் காரியாலய அலுவலர்களின் சேவையும்  
 செயற்றிட்டம் இல 02 - நிதிச் செயற்பாடுகள்

| தகுதி<br>Designation<br>பதவி                   | சேவகர் எண்ணிக்கை<br>Total no of Employees<br>-த்தியோகத்தர் எண்ணிக்கை | 2012 ஆண்டு<br>2011 Salary<br>2011 சம்பளம் | 2012 ஊதியம்<br>2011 Allowance<br>2011 கொடுப்பனவு |
|--|--|---|--|
| கணக்காய்வாளர்<br>Accountant                    | 01   | 354,000                                   | 71,000   |
| பொது நிர்வாக உதவி<br>Programme Assistant       | 03   | 658,000                                   | 213,000  |
| கல்வி உதவி<br>Management Assistant - Grade 11  | 01   | 241,000                                   | 71,000   |
| கல்வி உதவி<br>Management Assistant - Grade 111 | 01   | 191,000                                   | 71,000   |
| <b>மொத்தம் Total எண்ணிக்கை</b>                 | <b>06</b>  | <b>1,444,000</b>                          | <b>426,000</b>                                   |

பொது நிர்வாகம் மற்றும் காரியாலய அலுவலர்களின் சேவையும் - செயற்றிட்டம் இல 02 - நிதிச் செயற்பாடுகள்

Programme - 01 - General Administration & Staff Services - Project - 02 Finance

நிகழ்ச்சித்திட்டம் 01 - பொது நிர்வாகம் மற்றும் காரியாலய அலுவலர்களின் சேவையும் - செயற்றிட்டம் இல 02 - நிதிச் செயற்பாடுகள்

| வெலவைத் தலைப்பு<br>Exp Head      | வெலவை விவரம்<br>Details  | 2010<br>2010 செலவு | 2011 ஆண்டு<br>2011 Budgeted<br>2011 வரவு செலவு | 2011 செப்டம்பர்<br>2011 September<br>2011 செப்டம்பர் | 2012 மதிப்பீடு<br>2012 Estimated<br>2012 மதிப்பீடு |
|----------------------------------|--|--------------------|--|--|--|
| 410                              | புனர்பலிவகை வெலவை<br>Personel Emoluments                             |                    | 2,257,000                                      | 208,000  | 1,920,000  |
| 420                              | தனிப்பட்ட உதவியும்<br>தொழில் வெலவை<br>Travelling                     |                    | 25,000   | -  | 25,000   |
| 430                              | பிரயாணச் செலவு<br>சரக்குகள் மற்றும் தேவைகள்<br>Supplies & Requisites |                    | 25,000   | 3,000  | 30,000   |
| <b>மொத்தம் Total Expenditure</b> |  | <b>0</b>           | <b>2,307,000</b>                               | <b>211,000</b>                                       | <b>1,975,000</b>                                   |

வட்டிசெலவுத் திட்டம் 01 - பொது நிர்வாகம் மற்றும் காரியாலய அலுவலர்களின் சேவையும் - செயற்கூறிய திட்டம் 02 - நிதிச் செயற்பாடுகள்  
**Programme - 01 - General Administration & Staff Services - Project - 02 Finance**

நிகழ்ச்சித்திட்டம் 01 - பொது நிர்வாகம் மற்றும் காரியாலய அலுவலர்களின் சேவையும் - செயற்கூறிய திட்டம் 02 - நிதிச் செயற்பாடுகள்

| வட்டி தலைப்பு<br>Exp Head                 | வட்டி விவரம்<br>Details   | 2010 | 2011 திட்டம்<br>2011 Budgeted | 2011 செப்டம்பர்<br>2011 September | 2012 மதிப்பீடு<br>2012 Estimated |
|---|---|------|-------------------------------|-----------------------------------|----------------------------------|
| <b>மீளும் செலவு Recurrent Expenditure</b> |   |      |                               |                                   |                                  |
| 410                                       | <b>வட்டி அல்லது வேலையில் ஈடுபட்டிருக்கிறவர்களுக்கு சம்பளம் மற்றும் வேதனம் Personnel Emoluments சம்பளம் மற்றும் வேதனம்</b> |      |                               |                                   |                                  |
| 12411                                     | வட்டி அல்லது வேலையில் ஈடுபட்டிருக்கிறவர்களுக்கு சம்பளம் மற்றும் வேதனம்<br>Salaries & Wages                                |      | 1,617,000                     | 135,000                           | 1,444,000                        |
| 12412                                     | ஓய்வூதிய அல்லது வேலையில் ஈடுபட்டிருக்கிறவர்களுக்கு சம்பளம் மற்றும் வேதனம்<br>Holiday Pay & Over Time                      |      | 136,000                       | 20,000                            | 50,000                           |
| 12416                                     | வாழ்க்கைச் செலவு அல்லது வேலையில் ஈடுபட்டிருக்கிறவர்களுக்கு சம்பளம் மற்றும் வேதனம்<br>Cost of Living Allowance             |      | 504,000                       | 53,000                            | 426,000                          |
| <b>மொத்தம் Total</b>                      |   |      | <b>2,257,000</b>              | <b>208,000</b>                    | <b>1,920,000</b>                 |
| 420                                       | <b>வட்டி அல்லது வேலையில் ஈடுபட்டிருக்கிறவர்களுக்கு செலவு Travelling பிரயாணச் செலவு</b>                                    |      |                               |                                   |                                  |
| 12421                                     | வட்டி அல்லது வேலையில் ஈடுபட்டிருக்கிறவர்களுக்கு செலவு<br>Travelling - Local   |      | 25,000                        | -                                 | 25,000                           |
| <b>மொத்தம் Total</b>                      |   |      | <b>25,000</b>                 | <b>-</b>                          | <b>25,000</b>                    |
| 430                                       | <b>வட்டி அல்லது வேலையில் ஈடுபட்டிருக்கிறவர்களுக்கு செலவு Supplies &amp; Requisites விநியோகம் மற்றும் உபகரணங்களும்</b>     |      |                               |                                   |                                  |
| 12431                                     | வட்டி அல்லது வேலையில் ஈடுபட்டிருக்கிறவர்களுக்கு செலவு<br>Stationary & Office Equipments                                   |      | 25,000                        | 3,000                             | 30,000                           |
| <b>மொத்தம் Total</b>                      |   |      | <b>25,000</b>                 | <b>3,000</b>                      | <b>30,000</b>                    |
| <b>மொத்தம் Total Expenditure</b>          |   |      | <b>2,307,000</b>              | <b>211,000</b>                    | <b>1,975,000</b>                 |

சேவா திட்டத்தின் சுருக்கிய விவரம் Employment Summary உத்தியோகத்தர்களின் விவரம்

வட்டிப்பணம் அංசு 01 - சௌத சரிசாசன னா கார்ட்டுமசீவில சேவா - வராகாதி அංசு 03  
- அாடாசுமி கனசேரூவ னா அசகிரிசு

Programme - 01 - General Administration & Staff Services - Project - 03

Assesment & Collection of Revenue

நிகழ்ச்சித்திட்டம் 01 - ஸுாது நிர்வாகமும காரியாலய அலுவலர்களின் சேவையும்

- சேயற்றிட்டம் இல 03 - வருமான மதிப்பிடலும் அறவிடலும்

| கனதுர்<br>Designation<br>பதவி  | சேவக கலவர<br>Total no of Employees<br>த்தியோகத்தர் எண்ணிக்கை | 2012 வட்டி<br>2011 Salary<br>2011 சம்பளம் | 2012 டீமா<br>2011 Allowance<br>2011 கௌடுப்பளவு |
|--|--|---|--|
| அாடாசுமி சரிசன<br>Revenue Inspector  | 01   | 258,000                                   | 71,000   |
| வருமானப்பரிசுாசுதகர்<br>வட்டிப்பணம் சனகார<br>Programme Assistant                           | 01   | 214,000                                   | 71,000   |
| சேயற்றிட்ட உதவியாளர்<br>கலமகனகர் சனகார 11 ளுசீச<br>Management Assistant - Grade 11         | 02   | 469,000                                   | 142,000  |
| உதவி முகாமையாளர் - தரம் ii<br>கலமகனகர் சனகார 111 ளுசீச<br>Management Assistant - Grade 111 | 02   | 353,000                                   | 142,000  |
| உதவி முகாமையாளர் - தரம் iii<br>அாடாசுமி சரிசன<br>Revenue Officer                           | 02   | 258,000                                   | 142,000  |
| வருமான அத்தியேற்சகர்<br>கலகர்<br>Labourer  | 01   | 182,000                                   | 71,000   |
| ஊழியர்கள்<br>வகதுல Total எண்ணிக்கை   | 09   | 1,734,000                                 | 639,000  |

வட்டிப்பணம் அංசு 01 - சௌத சரிசாசன னா கார்ட்டுமசீவில சேவா - வராகாதி அංசு 03 - அாடாசுமி கனசேரூவ னா அசகிரிசு

Programme - 01 - General Administration & Staff Services - Project - 03 Assesment & Collection of Revenue

நிகழ்ச்சித்திட்டம் 01 - ஸுாது நிர்வாகமும காரியாலய அலுவலர்களின் சேவையும் - சேயற்றிட்டம் இல 03 - வருமான மதிப்பிடலும் அறவிடலும்

| வட்டி கிரக<br>Exp Head | வட்டி சீசகர் கிரக<br>Details  | 2010 | 2011 அட வட்ட<br>2011 Budgeted<br>2011 வரவு செலவு | 2011 சூசுசுசீச<br>2011 September<br>2011 சேப்தம்பர் | 2012 அசகலசீசதுல<br>2012 Estimated<br>2012 மதிப்பிடல் |
|------------------------|---|------|--|---|--|
|                        | சுனரலிசக வட்டி Recurrent Expenditure மீளாசும் செலவு   |      |  |   |  |
| 410                    | சௌடுலக சவீசலி<br>Personel Emoluments  |      | 2,030,000  | 883,000   | 2,573,000  |
| 420                    | தனிப்பட்ட ஊதியம்<br>லசன் வட்டி<br>Travelling  |      | 25,000   | 23,000  | 40,000   |
| 430                    | பிரயாணசசெலவு<br>சூசுசுசீச னா சூசகர்ச<br>Supplies & Requisites                                   |      | 245,000  | 5,000   | 260,000  |
| 450                    | விநியோகமும உபகரணங்களும்<br>சூலகை சலிசன்சகா, அலகசா னா<br>லகைன் சேவா<br>Transport & Communication |      | 250,000  | 222,000   | 325,000  |
|                        | புாக்குவரத்துத் துாடர்பும்<br>அதனாடிணந்த சேவையும்<br>வகதுல Total எண்ணிக்கை                      |      | 2,550,000  | 1,133,000   | 3,198,000  |

உட்கட்டிடம் 01 - பொது நிர்வாகம் மற்றும் காரியாலய அலுவலர்களின் சேவையும் - செயற்றிட்டம் இல 03 - வருமான மதிப்பீட்டும் அறவிடலும்  
**Programme - 01 - General Administration & Staff Services - Project - 03 Assessment & Collection of Revenue**

நிகழ்ச்சித்திட்டம் 01 - பொது நிர்வாகம் மற்றும் காரியாலய அலுவலர்களின் சேவையும் - செயற்றிட்டம் இல 03 - வருமான மதிப்பீட்டும் அறவிடலும்

| Expenditure Head   | Details  | 2010 | 2011 Budgeted    | 2011 September   | 2012 Estimated   |
|--|--|------|------------------|------------------|------------------|
| செலவு தலைப்பு  | விவரம்   |      | 2011 வரவு செலவு  | 2011 செப்டம்பர்  | 2012 மதிப்பீடு   |
| <b>410</b> <b>புனர்பெறும் செலவு Recurrent Expenditure மீளும் செலவு</b>   |  |      |                  |                  |                  |
| 410  | <b>வழங்கி உட்கட்டிடம் Personnel Emoluments சம்பளமும் வேதனமும்</b>                    |      |                  |                  |                  |
| 13411  | வழங்கி உட்கட்டிடம் Salaries & Wages  |      | 1,329,000        | 621,000          | 1,734,000        |
| 13412  | சம்பளமும் வேதனமும் ஹிட் டைம் அல்லது ஹிட் டைம் ஹிட் டைம் Holiday Pay & Over Time      |      | 160,000          | 28,000           | 100,000          |
| 13416  | உயர்விலை விடுபுக்கானக் கொடுப்பனவும் சிவன உட்கட்டிடம் டீலாட் Cost of Living Allowance |      | 441,000          | 213,000          | 639,000          |
| 13419  | வாழ்க்கைச் செலவு கொடுப்பனவு லைவ் டீலாட் Other Allowance                              |      | 100,000          | 21,000           | 100,000          |
|  | <b>மொத்தம் Total எண்ணிக்கை</b>   |      | <b>2,030,000</b> | <b>883,000</b>   | <b>2,573,000</b> |
| <b>420</b> <b>வழங்கி உட்கட்டிடம் Travelling பிரயாணச் செலவு</b>   |  |      |                  |                  |                  |
| 13421  | வழங்கி உட்கட்டிடம் (உட்கட்டிடம்) Travelling - Local                                  |      | 25,000           | 23,000           | 40,000           |
|  | <b>மொத்தம் Total எண்ணிக்கை</b>   |      | <b>25,000</b>    | <b>23,000</b>    | <b>40,000</b>    |
| <b>430</b> <b>வழங்கி உட்கட்டிடம் Supplies &amp; Requisites விநியோகமும் உபகரணங்களும்</b>                          |  |      |                  |                  |                  |
| 13431  | வழங்கி உட்கட்டிடம் Stationary & Office Equipments                                    |      | 235,000          | 5,000            | 250,000          |
| 13437  | வழங்கி உட்கட்டிடம் Uniforms  |      | 10,000           | -                | 10,000           |
|  | <b>மொத்தம் Total எண்ணிக்கை</b>   |      | <b>245,000</b>   | <b>5,000</b>     | <b>260,000</b>   |
| <b>450</b> <b>வழங்கி உட்கட்டிடம் Transport &amp; Communication போக்குவரத்துத் தொடர்பும் அதனோடிணைந்த சேவையும்</b> |  |      |                  |                  |                  |
| 13455  | வழங்கி உட்கட்டிடம் Distraing Allowance to Officers                                   |      | 200,000          | 173,000          | 225,000          |
| 13458  | வழங்கி உட்கட்டிடம் Printing Charges  |      | 50,000           | 49,000           | 100,000          |
|  | <b>மொத்தம் Total எண்ணிக்கை</b>   |      | <b>250,000</b>   | <b>222,000</b>   | <b>325,000</b>   |
| <b>மொத்தம் Total Expenditure மொ</b>  |  |      | <b>2,550,000</b> | <b>1,133,000</b> | <b>3,198,000</b> |

සේවා නියුක්ති සමීක්ෂණය Employment Summary உத்தியோகத்தர்களின் விபரம்

වැඩසටහන් අංක 01 - පොදු පරිපාලන හා කාර්යමණ්ඩල සේවා - ව්‍යාපෘති අංක 04 - අභ්‍යන්තර විගණන කටයුතු

Programme - 01 - General Administration & Staff Services - Project - 04 Internal Audit  
 நிகழ்ச்சித்திட்டம் 01 - பொது நிர்வாகமும் காரியாலய அலுவலர்களின் சேவையும் - செயற்றிட்டம் இல 04 - உள்ளகக் கணக்கியல் செயற்பாடுகள்

| නමය<br>Designation<br>පදවි                                     | සේවක සංඛ්‍යාව<br>Total no of Employees<br>த்தியோகத்தர் எண்ணிக்கை | 2012 වැටුප්<br>2011 Salary<br>2011 சம்பளம் | 2012 දීමනා<br>2011 Allowance<br>2011 கொடுப்பனவு |
|--|--|--|---|
| වැඩසටහන් සහකාර<br>Programme Assistant<br>வேலைத்திட்ட உதவியாளர் | 01   | 239,000                                    | 71,000  |
| එකතුව Total எண்ணிக்கை  | 01   | 239,000                                    | 71,000  |

වැඩසටහන් අංක 01 - පොදු පරිපාලන හා කාර්යමණ්ඩල සේවා - ව්‍යාපෘති අංක 04 - අභ්‍යන්තර විගණන කටයුතු  
 Programme - 01 - General Administration & Staff Services - Project - 04 Internal Audit

நிகழ்ச்சித்திட்டம் 01 - பொது நிர்வாகமும் காரியாலய அலுவலர்களின் சேவையும் - செயற்றிட்டம் இல 04 - உள்ளகக் கணக்கியல் செயற்பாடுகள்

| වැටුප් මුදල<br>Exp Head<br>செலவு தலைப்பு               | වැටුප් විස්තර මුදල<br>Details<br>செலவு விபரம் | 2010 | 2011 අග වැටුප්<br>2011 Budgeted<br>2011 வரவு செலவு | 2011 සැප්තැම්බර්<br>2011 September<br>2011 செப்தம்பர் | 2012 ඇස්තමේන්තුව<br>2012 Estimated<br>2012 மதிப்பீடில் |
|--|---|------|--|---|--|
| පුනරාවර්තන වැටුප් Recurrent Expenditure மீளෙනும் செலவு |   |      |  |   |  |
| 410  | පෞද්ගලික පඩිනඩි<br>Personel Emoluments        | -    | 292,000.00   | 274,000.00  | 330,000.00   |
| 420  | ගමන් වැටුප්<br>Travelling<br>பிரயாணச் செலவு   | -    | 5,000.00   | -   | 5,000.00   |
| මුළු එකතුව Total Expenditure மொத்தம்                   |   | -    | 297,000  | 274,000   | 335,000  |

වැඩසටහන් අංක 01 - පොදු පරිපාලන හා කාර්යමණ්ඩල සේවා - ව්‍යාපෘති අංක 04 - අභ්‍යන්තර විගණන කටයුතු  
 Programme - 01 - General Administration & Staff Services - Project - 04 Internal Audit

நிகழ்ச்சித்திட்டம் 01 - பொது நிர்வாகமும் காரியாலய அலுவலர்களின் சேவையும் - செயற்றிட்டம் இல 04 - உள்ளகக் கணக்கியல் செயற்பாடுகள்

| වැටුප් මුදල<br>Exp Head<br>செலவு தலைப்பு               | වැටුප් විස්තර මුදල<br>Details<br>செலவு விபரம்                                | 2010 | 2011 අග වැටුප්<br>2011 Budgeted<br>2011 வரவு செலவு | 2011 සැප්තැම්බර්<br>2011 September<br>2011 செப்தம்பர் | 2012 ඇස්තමේන්තුව<br>2012 Estimated<br>2012 மதிப்பீடில் |
|--|--|------|--|---|--|
| පුනරාවර්තන වැටුප් Recurrent Expenditure மீளෙනும் செலவு |  |      |  |   |  |
| 410  | වැටුප් හා වේතන Personel Emoluments சம்பளமும் வேதனமும்                        |      |  |   |  |
| 14411  | වැටුප් හා වේතන<br>Salaries & Wages   |      | 208,000  | 211,000   | 239,000  |
| 14412  | අතිකාල හා නිවාඩුදින වැටුප්<br>Holiday Pay & Over Time                        |      | 21,000   | -   | 20,000   |
| 14416  | ජීවන වැටුප් දීමනා<br>Cost of Living Allowance<br>வாழ்க்கைச் செலவு கொடுப்பனவு |      | 63,000   | 63,000  | 71,000   |
| එකතුව Total எண்ணிக்கை                                  |  | -    | 292,000  | 274,000   | 330,000  |
| 420  | ගමන් වැටුප් Travelling பிரயாணச் செலவு  |      |  |   |  |
| 14421  | ගමන් වැටුප් (දේශීය)<br>Travelling - Local<br>பிரயாணச் செலவு (உள்நாட்டு)      |      | 5,000  | -   | 5,000  |
| එකතුව Total எண்ணிக்கை                                  |  | -    | 5,000  | -   | 5,000  |
| මුළු එකතුව Total Expenditure மொத்தம்                   |  | -    | 297,000  | 274,000   | 335,000  |

புதிதானது அளவு 01 - சேது சரிசாளுது து கார்டு துத்டு சேலு - லுசாது அளவு 06 - துதுது துரிசு

Programme - 01 - General Administration & Staff Services - Project - 06 Training

நிகழ்ச்சித்திட்டம் 01 - துதுது நுரிவாகுமும் காரியாலய அலுவலர்களின் சேவையும் - சேயுற்றிட்டம் இல 06 - துயுற்றுவிப்புக்கள்

| புதுது துரிசு<br>Exp Head                  | புதுது துரிசு துரிசு<br>Details                               | 2010 | 2011 அளவு<br>2011 Budgeted | 2011 துரிசு<br>2011 September | 2012 அளவு<br>2012 Estimated |
|--|---|------|----------------------------|-------------------------------|-----------------------------|
| சேலு துரிசு                                | சேலு துரிசு   |      | 2011 வரவு சேலு             | 2011 சேயுத்தம்பு              | 2012 துரிசு                 |
| துதுது துரிசு Recurrent Expenditure துரிசு |   |      |                            |                               |                             |
| 410  | சேலு துரிசு துரிசு<br>Personel Emoluments                     | -    | 560,000                    | 2,000                         | 335,000                     |
| 420  | துரிசு துரிசு துரிசு<br>Travelling                            | -    | 25,000                     | -                             | 25,000                      |
| 430  | துரிசு துரிசு துரிசு<br>Supplies & Requisites                 | -    | 420,000                    | -                             | 205,000                     |
| 450  | விநியோகமும் துதுது துரிசு துரிசு<br>Transport & Communication | -    | 55,000                     | 33,000                        | 60,000                      |
| துதுது Total துரிசு                        |   | -    | 1,060,000                  | 35,000                        | 625,000                     |

புதிதானது அளவு 01 - சேது சரிசாளுது து கார்டு துத்டு சேலு - லுசாது அளவு 06 - துதுது துரிசு

Programme - 01 - General Administration & Staff Services - Project - 06 Training

நிகழ்ச்சித்திட்டம் 01 - துதுது நுரிவாகுமும் காரியாலய அலுவலர்களின் சேவையும் - சேயுற்றிட்டம் இல 06 - துயுற்றுவிப்புக்கள்

| புதுது துரிசு<br>Exp Head                  | புதுது துரிசு துரிசு<br>Details                        | 2010 | 2011 அளவு<br>2011 Budgeted | 2011 துரிசு<br>2011 September | 2012 அளவு<br>2012 Estimated |
|--|--|------|----------------------------|-------------------------------|-----------------------------|
| சேலு துரிசு                                | சேலு துரிசு  |      | 2011 வரவு சேலு             | 2011 சேயுத்தம்பு              | 2012 துரிசு                 |
| துதுது துரிசு Recurrent Expenditure துரிசு |  |      |                            |                               |                             |
| 410  | புதுது துரிசு Personel Emoluments துதுது துரிசு        | -    | 560,000                    | 2,000                         | 335,000                     |
| 16417(i)                                   | துதுது துரிசு துரிசு<br>Lectures & Course Fees         | -    | 500,000                    | 2,000                         | 300,000                     |
| 16417(ii)                                  | துதுது துரிசு துரிசு<br>Payment to Participants        | -    | 10,000                     | -                             | 10,000                      |
| 1-6417(iii)                                | துதுது துரிசு துரிசு<br>Co-ordinator Allowance         | -    | 50,000                     | -                             | 25,000                      |
| துதுது Total துரிசு                        |  | -    | 560,000                    | 2,000                         | 335,000                     |
| 420  | துதுது துரிசு Travelling துரிசு                        | -    | 25,000                     | -                             | 25,000                      |
| 16421                                      | துதுது துரிசு துரிசு<br>Travelling & Subsistence       | -    | 25,000                     | -                             | 25,000                      |
| துதுது Total துரிசு                        |  | -    | 25,000                     | -                             | 25,000                      |
| 430  | துதுது துரிசு Supplies & Requisites துதுது துரிசு      | -    | 420,000                    | -                             | 205,000                     |
| 16431(i)                                   | துதுது துரிசு துரிசு<br>Stationary & Office Equipments | -    | 100,000                    | -                             | 75,000                      |
| 16431(ii)                                  | தुதுது துரிசு துரிசு<br>Training Material              | -    | 20,000                     | -                             | 30,000                      |
| 16431(iii)                                 | துதுது துரிசு துரிசு<br>Foods & Beverages              | -    | 300,000                    | -                             | 100,000                     |
| துதுது Total துரிசு                        |  | -    | 420,000                    | -                             | 205,000                     |



|                       |  |   |           |        |         |
|-----------------------|--|---|-----------|--------|---------|
| 450                   | ප්‍රවාහන සම්බන්ධතා අවංකතා<br>හා වෙනත් සේවා<br>Transport &<br>Communication<br>போக்குவரத்துத் தொடர்பும்<br>அதனோடிணைந்த சேவையும் |   |           |        |         |
| 16451                 | පුහුණු කාර්ය මණ්ඩල ප්‍රවාහනය<br>Travelling - Staff   | - | 5,000     | -      | 10,000  |
| 16458                 | பயிற்றுவிப்பாளர் போக்குவரத்துச் செலவு<br>இடைச் சேவை<br>Printing Service<br>அச்சக சேவை  | - | 50,000    | 33,000 | 50,000  |
| එකතුව Total எண்ணிக்கை |  | - | 55,000    | 33,000 | 60,000  |
| මුළු එකතුව            |  | - | 1,060,000 | 35,000 | 625,000 |

වැඩසටහන් අංක- 02

සෞඛ්‍ය සේවා

අයවැය - 2012

Programme - 02

Health Services

BUDGET - 2012

நிகழ்ச்சித்திட்டம் 02

சுகாதார சேவை

வரவுசெலவுத் திட்டம் 2012

වැඩසටහන් අංක 02 සෞඛ්‍ය සේවා

මෙම වැඩසටහනෙහි ප්‍රධාන අරමුණ හා කාර්යයන්

1. නාගරික ජනතාවගේ සෞඛ්‍ය නගා සිටුවීම, නගරය පිරිසිදු හා දැකුම් කළු නගරයක් බවට පත් කිරීම.
2. දිනපතා කසළ එකතු කිරීම.
3. පරිසරයට හිතකාමී හා සෞඛ්‍ය ආරක්ෂාකාරී ලෙස කසළ බැහැර ලීම හා ප්‍රතිචක්‍රීකරණය කිරීම.
4. නගර සභා බලප්‍රදේශය තුළ කාණු කි.මී.17 ක් පමණ පවිත්‍ර කිරීම.
5. සෞඛ්‍ය ආරක්ෂිත ආහාර ජනතාවට ලැබෙන බවට සහතික වීම උදෙසා ආහාර වර්ග වල යෝග්‍යතාවය පරීක්ෂා කිරීම.
6. රෝග නිවාරණය හා ප්‍රතිකාර සඳහා අවශ්‍ය සේවා පහසුකම් සැපයීම සහ ආරම්භ කිරීම. රෝග විමර්ශන කටයුතු හා සෞඛ්‍ය සංවර්ධන කටයුතු කිරීම.
7. වැසිකිළි පවිත්‍ර කිරීමේ සේවාවක් පවත්වා ගෙන යාම.
8. සුසාන භූමි නඩත්තු හා පිරිසිදුව තබා ගැනීම.
9. මෙම වැඩසටහනේ ව්‍යාපෘති :
  - 2-1 සාමාන්‍ය පරිපාලනය
  - 2-2 රෝග වැළැක්වීමේ සේවා
  - 2-3 සුවකම් සේවා
  - 2-4 ආහාර පිළිබඳ සෞඛ්‍ය ආරක්ෂාව
  - 2-5 කාණු පිරිසිදු කිරීම
  - 2-8 තුණු කසළ එකතු කිරීම
  - 2-9 වෙනත් සෞඛ්‍ය සේවා (පරිසර සංරක්ෂණ)

**Programme No. 02**  
**Health Services**

objectives of this programme

1. To promote the health of the urban people, clear the city and make it a picturesque city.
2. To collect garbage daily.
3. To out throw the garbage in an environment friendly way and in a health protective way.
4. To clear the drainages about 17km within the urban council area.
5. To examine suitability of the foodstuffs in order to ascertain that the people get health protected food.
6. To supply service facilities for curing diseases and treatment and commencement and to do diagnosis work and health development work.
7. To maintain a service to clear the lavatories.
8. To maintain the burial grounds and keep them clean.

9. Projects under this programme.
  - 2.1 General administration.
  - 2.2 Disease prevention services.
  - 2.3 Curative services.
  - 2.4 Food Sanitation
  - 2.5 Drainage Cleaning.
  - 2.6 Maternal and child health.
  - 2.7 Health education.
  - 2.8 Solid Waste Management & Composting.
  - 2.9 Other health services (Protection of environment etc.)

**நிகழ்ச்சித்திட்டம் இல 02**

**இந்நிகழ்ச்சித்திட்டத்தின் பிரதான நோக்கங்களும் செயற்பாடுகளும்**

01. நகர மக்களின் சுகாதாரத்தை மேம்படுத்துதல், நகரத்தை சுத்தமானதும் வனப்புமிக்க நகரமொன்றாக உருவாக்குதல்.
02. தினமும் கழிவுகளைச் சேகரித்தல்.
03. சுற்றாடலுக்குச் சாதகமானதும் சுற்றாடல் பாதுகாப்பிற்கு ஏற்றவிதத்தில் கழிவுகளை மீள்பயன்பாடு செய்தலும்.
04. நகரசபை எல்லைக்குட்பட்டப் பிரதேசத்திலுள்ள காண்களை சுமார் 17 கி.மீ வரை துப்புரவு செய்தல்.
05. சுகாதார ஆரோக்கியமிக்க உணவுகள் மக்களுக்குக் கிடைக்கின்றதென உறுதிபடுத்திக்கொள்வற்காக உணவு வகைகளின் தகுதிகாண் நிலையைப் பரீட்சித்தல்.
06. நோய் நிவாரணம் மற்றும் சிகிச்சையளிப்பதற்குத் தேவையான வசதிகளை வழங்குதலும் ஆரம்பித்தலும். நோய் சம்பந்தமான விழிப்புணர்வு மற்றும் சுகாதார அபிவிருத்திச் செயற்பாடுகளை மேற்கொள்ளல்.
07. மலசலசூடம் சுத்தம் செய்யும் சேவையொன்றை கொண்டு நடத்துதல்.
08. மயானபூமியை பராமரித்திலும் அதனைச் சுத்தம் செய்தலும்

**இவ்வேலைத்திட்டத்திலுள்ள செயற்றிட்டங்கள்**

- 2-1 பொது நிர்வாகம்
- 2-2 நோய் தடுப்புச்சேவை
- 2-3 சிகிச்சை சேவைகள்
- 2-4 உணவு தொடர்பான சுகாதாரப் பாதுகாப்பு
- 2-5 காண்களைச் சுத்தம் செய்தல்
- 2-6 கழிவுகளைச் சேகரித்தல்.
- 2-9 ஏனைய சுகாதார சேவைகள்(சுற்றாடல் பாதுகாப்பு)

දැඩි සටහන් අංක 2 සෞඛ්‍ය සේවා  
**Programme - 02 Health Services**

நிகழ்ச்சித்திட்டம் இல 02 சுகாதார சேவை

| අංක හිස්සා<br>Revenue Head<br>අනුගණක කොටස        | විස්තර<br>Details  | ව්‍යය 01<br>Project - 01 | ව්‍යය 02<br>Project - 02 | ව්‍යය 03<br>Project - 03 | ව්‍යය 04<br>Project - 04 | ව්‍යය 05<br>Project - 05 | ව්‍යය 06<br>Project - 06 | ව්‍යය 07<br>Project - 07 | ව්‍යය 08<br>Project - 08 | ව්‍යය 09<br>Project - 09 | මුළු<br>Total |
|--|--|--------------------------|--------------------------|--------------------------|--------------------------|--------------------------|--------------------------|--------------------------|--------------------------|--------------------------|---------------|
| අනුගණක විස්තර Recurrent Expenditure මගින්        |  | 558,000.00               | 544,000                  | 2,326,000                |                          |                          |                          |                          |                          |                          |               |
| 410  | වෛද්‍ය සේවාවන්<br>Personel Emoluments  |                          |                          |                          |                          | 544,000                  |                          |                          | 10,081,000               | 557,000                  | 14,066,000    |
| 420  | විද්‍යාල, කාර්යාල<br>වැනි වැනි<br>මෙස් වැනි<br>Travelling                    | 10,000                   |                          | 10,000                   | 25,000                   | 5,000                    | 30,000                   | 110,000                  | 200,000                  | 5,000                    | 395,000       |
| 430  | විද්‍යාල සංරක්ෂණ<br>පුස්තකාල<br>Supplies & Requisites                        | 26,000                   | 225,000                  | 260,000                  | 10,000                   | 355,000                  | 50,000                   | 200,000                  | 2,985,000                | 400,000                  | 4,511,000     |
| 440  | විද්‍යාල සංරක්ෂණ<br>පුස්තකාල<br>වැනි වැනි<br>Repairs & Maintenance           |                          |                          | 250,000                  |                          | 100,000                  |                          |                          | 1,650,000                |                          | 2,100,000     |
| 450  | විද්‍යාල සංරක්ෂණ<br>පුස්තකාල<br>වැනි වැනි<br>Transport & Communication       |                          | 100,000                  | 5,000                    | 60,000                   | 60,000                   |                          | 50,000                   | 642,000                  |                          | 917,000       |
| 460  | විද්‍යාල සංරක්ෂණ<br>පුස්තකාල<br>වැනි වැනි<br>Loan Interest                   |                          |                          |                          |                          |                          |                          |                          |                          |                          |               |
| 470  | විද්‍යාල සංරක්ෂණ<br>පුස්තකාල<br>වැනි වැනි<br>Grant,Subsidies & Contributions |                          |                          | 3,000                    |                          |                          |                          |                          |                          |                          | 3,000         |
| 480  | විද්‍යාල සංරක්ෂණ<br>පුස්තකාල<br>වැනි වැනි<br>Pension & Benefits              |                          |                          |                          |                          |                          |                          |                          |                          |                          |               |
| විද්‍යාල සංරක්ෂණ පුස්තකාල සේවාවන්<br>Expenditure |  | 594,000.00               | 325,000.00               | 1,072,000.00             | 95,000.00                | 2,846,000.00             | 180,000.00               | 360,000.00               | 15,558,000               | 962,000                  | 21,992,000    |
| 510  | විද්‍යාල සංරක්ෂණ<br>පුස්තකාල<br>වැනි වැනි<br>Capital Expenditure මගින්       |                          | 150,000.00               |                          |                          |                          |                          |                          | 53,000                   | 1,000                    | 204,000       |
| 520  | විද්‍යාල සංරක්ෂණ<br>පුස්තකාල<br>වැනි වැනි<br>වැනි වැනි                       |                          |                          |                          |                          |                          |                          |                          |                          |                          |               |

විද්‍යාල සංරක්ෂණ පුස්තකාල සේවාවන්

Urban Council Balangoda

විද්‍යාල සංරක්ෂණ පුස්තකාල සේවාවන්

New Equipments, Land  
Development & Buildings  
புதுப்பிப்பாணப்பணிகளுக்கான  
உபகரணம்

530

செலவு செய்யப்படும்

Repayment of Loan

கடன் மீண்டும் கொடுத்தல்

செலவு செய்யப்படும்

150,000.00

53,000

1,000

204,000

இரு செலவு Total Expenditure

594,000.00

475,000.00

1,072,000.00

95,000.00

2,846,000.00

180,000.00

360,000.00

15,611,000

963,000

22,196,000



|                                   |                               |         |         |         |         |
|-----------------------------------|-------------------------------|---------|---------|---------|---------|
| 21437                             | නිල ඇඳුම්<br>Uniforms<br>ඒලුඳ | 5,000   | 15,000  | -       | 1,000   |
| එකතුව Total සඳහා                  |                               | 30,000  | 40,000  | 17,000  | 26,000  |
| මුළු එකතුව Total Expenditure මෙහි |                               | 697,000 | 650,000 | 533,000 | 594,000 |



වැඩ සටහන් අංක 02 - සෞඛ්‍ය සේවා - ව්‍යාපෘති අංක 02- රෝග වැළැක්වීමේ සේවා  
**Programme - 02 - Health Services - Project - 02 Curative Service**  
 නිකුත්කළුම් - 02 - සுகාතාර සේවාව - සෙවනුම් - 02 - නොය් තුටුපුස්සේවාව

| වැඩ කිරීමේ                                       | වැඩ කිරීමේ විස්තර  | 2011 අං වැට      | 2011 සැප්තැම්බර් | 2012 ඇස්තමේන්තු |                |
|--|--|------------------|------------------|-----------------|----------------|
| Exp Head   | Details  | 2011 Budgeted    | 2011 September   | 2012 Estimated  |                |
| සෙලවු තලය  | සෙලවු විස්තර   | 2011 වැරදි සෙලවු | 2011 සෙප්තැම්බර් | 2012 මதிப்பிட   |                |
| පුනරාවර්තන වැඩ Recurrent Expenditure මගින් සෙලවු |  |                  |                  |                 |                |
| 430  | සැපයුම් හා උපකරණ<br>Supplies & Requisites  | 79,000           | 125,000          | 11,000          | 225,000        |
| 450  | විநියොග්‍රහණය උපකරණ<br>ප්‍රවාහන සම්බන්ධතා, අවශ්‍යතා හා<br>වෙනත් සේවා<br>Transport & Communication<br>පොදු සේවාවන්ගේ සේවාවන්<br>අනුමැතියෙන් සේවාවන් | -                | 100,000          | 18,000          | 100,000        |
| <b>මුළු වැඩ Total Expenditure මොත්තම</b>         |  | <b>79,000</b>    | <b>225,000</b>   | <b>29,000</b>   | <b>325,000</b> |

වැඩ සටහන් අංක 02 - සෞඛ්‍ය සේවා - ව්‍යාපෘති අංක 02- රෝග වැළැක්වීමේ සේවා  
**Programme - 02 - Health Services - Project - 02 Curative Service**

නිකුත්කළුම් - 02 - සුභාතාර සේවාව - සෙවනුම් - 02 - නොය් තුටුපුස්සේවාව

| වැඩ කිරීමේ                                       | වැඩ කිරීමේ විස්තර  | 2011 අං වැට      | 2011 සැප්තැම්බර් | 2012 ඇස්තමේන්තු |                |
|--|--|------------------|------------------|-----------------|----------------|
| Exp Head   | Details  | 2011 Budgeted    | 2011 September   | 2012 Estimated  |                |
| සෙලවු තලය  | සෙලවු විස්තර   | 2011 වැරදි සෙලවු | 2011 සෙප්තැම්බර් | 2012 මதிப்பிட   |                |
| පුනරාවර්තන වැඩ Recurrent Expenditure මගින් සෙලවු |  |                  |                  |                 |                |
| 430  | සැපයුම් හා උපකරණ<br>Supplies & Requisites විநියොග්‍රහණය උපකරණ  |                  |                  |                 |                |
| 22432  | ලිපිලිපි හා කාර්යාල උපකරණ<br>Stationary & Office Equipments  | -                | 25,000.00        | -               | 25,000         |
| 22439  | වෙනත් වෛද්‍ය හා රසායන ද්‍රව්‍ය<br>Drugs, Chemicals & Others  | 79,000           | 100,000          | 11,000          | 200,000        |
| <b>මුළු වැඩ Total මොත්තම</b>                     |  | <b>79,000</b>    | <b>125,000</b>   | <b>11,000</b>   | <b>225,000</b> |
| 450  | ප්‍රවාහන සම්බන්ධතා අවශ්‍යතා හා<br>වෙනත් සේවා<br>Transport & Communication<br>පොදු සේවාවන්ගේ සේවාවන්<br>අනුමැතියෙන් සේවාවන් |                  |                  |                 |                |
| 22459  | ද්‍රව්‍ය ප්‍රවාහන කටයුතු හා වෙනත්<br>Others  | -                | 100,000          | 18,000          | 100,000        |
| <b>මුළු වැඩ Total මොත්තම</b>                     |  | <b>-</b>         | <b>100,000</b>   | <b>18,000</b>   | <b>100,000</b> |
| <b>මුළු වැඩ Total Expenditure මොත්තම</b>         |  | <b>79,000</b>    | <b>225,000</b>   | <b>29,000</b>   | <b>325,000</b> |

**சேவா நிழன்கி கமீரீனீவனச Employment Summary உத்தியோகத்தர்களின் விபரம்**

உடி கபனன் ஂக 02 - சௌவச சேவா - லகாசாகி ஂக - 03 ஸுலகமீ சேவா (ஂ஑ூர்லேடி வெனென்  
**Programme - 02 - Health Services - Project - 03 Curative Service (Ayurvedic)**  
 நிகழ்ச்சித்திட்டம் இல 02 - சுகாதார சேவை - செயற்றிட்டம் இல 03 - சிகிச்சை  
 சேவை(ஆயுர்வேத மருத்துவ மனை)

| கனகூர்<br>Designation<br>பதவி                                   | சேவக கவலாப<br>Total no of Employees<br>உத்தியோகத்தர் எண்ணிக்கை | 2012 உடூல்<br>2011 சாலரி<br>2011 சம்பளம் | 2012 ஂகூகா<br>2011 Allowance<br>2011 கௌடுப்பளவு |
|---|--|--|---|
| ஂ஑ூர்லேடி லேலேடி கி஑ூலூ<br>Ayurvedic Physician                  | 01   | 371,000                                  | 71,000  |
| ஆயுர்வேத வைத்திய அதிகாரி<br>லகூட கவசூபக<br>Ayurvedic Pharmacist | 01   | 206,000                                  | 71,000  |
| ஆயுர்வேத மருத்து தயாரிப்பாளர்<br>கமீகூர்<br>Labourer            | 01   | 148,000                                  | 71,000  |
| ஆழியர்  |  |  |   |
| <b>உககூல Total எண்ணிக்கை</b>                                    | <b>03</b>  | <b>725,000</b>                           | <b>213,000</b>                                  |

உடி கபனன் ஂக 02 - சௌவச சேவா - லகாசாகி ஂக - 03 ஸுலகமீ சேவா (ஂ஑ூர்லேடி வெனென் ஂலூல)  
**Programme - 02 - Health Services - Project - 03 Curative Service (Ayurvedic)**  
 நிகழ்ச்சித்திட்டம் இல 02 - சுகாதார சேவை - செயற்றிட்டம் இல 03 - சிகிச்சை சேவை(ஆயுர்வேத மருத்துவ மனை)

| உடூலூ கீரூக<br>Exp Head<br>செலவு தலைப்பு   | உடூலூ உல்கூர் கீரூக<br>Details<br>செலவு விபரம்  | 2010             | 2011 ஂக உடூ<br>2011 Budgeted<br>2011 வரவு செலவு | 2011 கூர்கூலூர்<br>2011 September<br>2011 செபதம்பர் | 2012 ஂகூகலூலூ<br>2012 Estimated<br>2012 மதிப்பீடல் |
|--|---|------------------|---|---|--|
| <b>஑ூகூலூலூக உடூலூ Recurrent Expenditure மீளூகூலூ செலவு</b>                      |   |                  |   |   |  |
| 410  | சௌடூலூக பகினை<br>Personel Emoluments  | 958,000          | 948,000   | 845,000   | 544,000  |
| 420  | தனிப்பட்ட ஆதியம்<br>கூலூ உடூலூ<br>Travelling  | 4,000            | 10,000  | 9,000   | 10,000   |
| 430  | பிரயானூசூசெலவு<br>கூபூலூ ஂக ஑ூகூர்கூ<br>Supplies & Requisites   | -                | 235,000   | -   | 260,000  |
| 440  | விநியோகமூலம் உபகரணங்கூலூ<br>஑ூலூலூ லூகூலூ ஂகூலூலூ ஂக<br>Repairs & Maintenance                                   | 282,000          | 250,000   | 177,000   | 250,000  |
| 450  | மூலதனூ சௌத்துக்ககூலூ<br>தூருத்தம் சேய்தலூ<br>஑ூலூகூ கமீலூலூகூ, ஂலூகூ ஂக<br>Transport & Communication            | 66,000           | 60,000  | 2,000   | 5,000  |
| 470  | பூகூகூவரத்தூத் தூடூரூலூ<br>ஂகூலூலூலூலூலூ சேவையூ<br>ஂகூலூலூ ஑ூலூலூ ஂகூலூலூ ஂக<br>Grant,Subsidies & Contributions | -                | 3,000   | -   | 3,000  |
| <b>நூகூலூலூலூலூலூலூ. சுகாயநிதி. மானியம்<br/>஑ூலூ உககூலூ Total Expenditure ஑ூ</b> |   | <b>1,310,000</b> | <b>1,506,000</b>                                | <b>1,033,000</b>                                    | <b>1,072,000</b>                                   |

உட்கட்டிடம் 02 - சுகாதார சேவை - செயற்றிட்டம் இல 03 - சிகிச்சை சேவை(ஆயுர்வேத மருத்துவ மனை)

Programme - 02 - Health Services - Project - 03 Curative Service (Ayurvedic)

நிகழ்ச்சித்திட்டம் இல 02 - சுகாதார சேவை - செயற்றிட்டம் இல 03 - சிகிச்சை சேவை(ஆயுர்வேத மருத்துவ மனை)

| விலக்கு தலைப்பு   | விலக்கு விவரம்                                    | 2010             | 2011 Budgeted 2011 வரவு செலவு | 2011 செப்டம்பர் 2011 செப்டம்பர் | 2012 Estimated 2012 மதிப்பீடு |
|---|---|------------------|-------------------------------|---------------------------------|-------------------------------|
| <b>புனர்பெறும் செலவு Recurrent Expenditure மீளும் செலவு</b> |   |                  |                               |                                 |                               |
| 410   | <b>வருடல் அல்லது வேலையில்லாத பணியினர் சம்பளம்</b> |                  |                               |                                 |                               |
| 23411   | வருடல் அல்லது வேலையில்லாத பணியினர் சம்பளம்        | 716,000          | 700,000                       | 673,000                         | 321,000                       |
| 23412   | அகலாலை அல்லது வேலையில்லாத பணியினர் சம்பளம்        | -                | 59,000                        | 4,000                           | 10,000                        |
| 23416   | வாழ்க்கை செலவு அனுமதி                             | 242,000          | 189,000                       | 168,000                         | 213,000                       |
| <b>மொத்தம் Total</b>  |   | <b>958,000</b>   | <b>948,000</b>                | <b>845,000</b>                  | <b>544,000</b>                |
| 420   | <b>வழிப்பயண செலவு</b>                             |                  |                               |                                 |                               |
| 23421   | வழிப்பயண செலவு (உள்நாட்டு)                        | 4,000            | 10,000                        | 9,000                           | 10,000                        |
| <b>மொத்தம் Total</b>  |   | <b>4,000</b>     | <b>10,000</b>                 | <b>9,000</b>                    | <b>10,000</b>                 |
| 430   | <b>சரக்குகள் மற்றும் தேவையான பொருட்கள்</b>        |                  |                               |                                 |                               |
| 23435   | அயுர்வேத மருந்துகள்                               | -                | 225,000                       | -                               | 250,000                       |
| 23439   | பிற   | -                | 10,000                        | -                               | 10,000                        |
| <b>மொத்தம் Total</b>  |   | <b>-</b>         | <b>235,000</b>                | <b>-</b>                        | <b>260,000</b>                |
| 440   | <b>மீட்டும் செலவு</b>                             |                  |                               |                                 |                               |
| 23441   | வாகனம், இயந்திரம் மற்றும் கருவிகள்                | 282,000          | 250,000                       | 177,000                         | 250,000                       |
| <b>மொத்தம் Total</b>  |   | <b>282,000</b>   | <b>250,000</b>                | <b>177,000</b>                  | <b>250,000</b>                |
| 450   | <b>போக்குவரத்து மற்றும் தொடர்பு</b>               |                  |                               |                                 |                               |
| 23453   | உபகரணங்கள் (மின்சாரம், நீர்)                      | 66,000           | 60,000                        | 2,000                           | 5,000                         |
| <b>மொத்தம் Total</b>  |   | <b>66,000</b>    | <b>60,000</b>                 | <b>2,000</b>                    | <b>5,000</b>                  |
| 470   | <b>பங்களிப்புகள்</b>                              |                  |                               |                                 |                               |
| 23471   | பங்களிப்புகள் (புகைப்பிடிப்பை எதிர்த்தல்)         | -                | 3,000                         | -                               | 3,000                         |
| <b>மொத்தம் Total</b>  |   | <b>-</b>         | <b>3,000</b>                  | <b>-</b>                        | <b>3,000</b>                  |
| <b>மொத்தம் Total Expenditure</b>                            |   | <b>1,310,000</b> | <b>1,506,000</b>              | <b>1,033,000</b>                | <b>1,072,000</b>              |

புதிதான ஏண்டி 02 சேவை சேவை வாகன ஏண்டி 04 - ஈகார பிடிவு சேவை ஈரணாவி  
 Programme - 02 Health Services Project - 04 Food Sanitation

நிகழ்ச்சித்திட்டம் இல 02 சுகாதார சேவை செயற்றிட்டம் இல 04 உணவு தொடர்பான சுகாதார பாதுகாப்பு

| பிடகுதி சிர்சை | பிடகுதி பிசுரை சிர்சை   | 2011 ஈய பிடகுதி | 2011 சூசுசுசுசுசுசு | 2012 ஈசுசுசுசுசுசுசு |
|----------------|---|-----------------|---------------------|----------------------|
| Exp Head       | Details   | 2010            | 2011 Budgeted       | 2011 September       |
| சேலவு தலைப்பு  | சேலவு விபரம்  |                 | 2011 வரவு சேலவு     | 2011 சேபுதம்பர்      |
|                | புதாசுசுசுசுசுசுசு Recurrent Expenditure மீளேளும் சேலவு                   |                 |                     |                      |
| 420            | தலிசு பிடகுதி Travelling  | -               | 25,000              | -                    |
| 430            | பிரயாணசுசேலவு சூசுசுசுசுசுசு  | 1,000           | 5,000               | 5,000                |
| 450            | விநியோகமும் உபகரணங்கலும் சூலாணை சலிசுசுசுசுசு, ஈபிசுசுசுசுசு சலிசுசு சேலா | 4,000           | 50,000              | 9,000                |
|                | Transport & Communication   |                 |                     |                      |
|                | போக்குவரத்துத் தொடர்பும்  |                 |                     |                      |
|                | அதலோடிணைந்த சேலையும்   |                 |                     |                      |
|                | புசுசு சலிசுசு Total Expenditure மலாத்தம்                                 | 5,000           | 80,000              | 14,000               |
|                |   |                 |                     | 25,000               |
|                |   |                 |                     | 10,000               |
|                |   |                 |                     | 60,000               |
|                |   |                 |                     | 95,000               |

புதிதான ஏண்டி 02 சேவை சேவை வாகன ஏண்டி 04 - ஈகார பிடிவு சேவை ஈரணாவி  
 Programme - 02 Health Services Project - 04 Food Sanitation

நிகழ்ச்சித்திட்டம் இல 02 சுகாதார சேவை செயற்றிட்டம் இல 04 உணவு தொடர்பான சுகாதார பாதுகாப்பு

| பிடகுதி சிர்சை | பிடகுதி பிசுரை சிர்சை  | 2011 ஈய பிடகுதி | 2011 சூசுசுசுசுசுசு | 2012 ஈசுசுசுசுசுசுசு |
|----------------|--|-----------------|---------------------|----------------------|
| Exp Head       | Details  | 2010            | 2011 Budgeted       | 2011 September       |
| சேலவு தலைப்பு  | சேலவு விபரம்   |                 | 2011 வரவு சேலவு     | 2011 சேபுதம்பர்      |
|                | புதாசுசுசுசுசுசுசு Recurrent Expenditure மீளேளும் சேலவு                      |                 |                     |                      |
| 420            | தலிசு பிடகுதி Travelling பிரயாணசுசேலவு                                       |                 |                     |                      |
| 24421          | தலிசு பிடகுதி (ஈடிசே) Travelling - Local                                     | -               | 25,000              | -                    |
|                | பிரயாணசுசேலவு(உள்ளநாட்டு)  |                 |                     |                      |
|                | சலிசுசு Total ஈண்சுசுசுசுசு  | -               | 25,000              | -                    |
| 430            | சூசுசுசுசுசுசு சூசுசுசுசுசுசு Supplies & Requisites விநியோகமும் உபகரணங்கலும் |                 |                     |                      |
| 24439          | லிசுசுசு Others  | 1,000           | 5,000               | 5,000                |
|                | வேறு   |                 |                     |                      |
|                | சலிசுசு Total ஈண்சுசுசுசுசு  | 1,000           | 5,000               | 5,000                |
| 450            | சூலாணை சலிசுசுசுசுசு ஈபிசுசுசுசுசு சலிசுசு சேலா                              |                 |                     |                      |
|                | Transport & Communication  |                 |                     |                      |
|                | போக்குவரத்துத் தொடர்பும்   |                 |                     |                      |
|                | அதலோடிணைந்த சேலையும்  |                 |                     |                      |
| 24458          | புசுசு சேலா Printing Service   | -               | 25,000.00           | -                    |
| 24459          | ஈகார சலிசுசுசு Food Inspection   | 4,000           | 25,000              | 9,000                |
|                | வேறு (உணவு பரிசுசுசுசுசு)  |                 |                     |                      |
|                | சலிசுசு Total ஈண்சுசுசுசுசு  | 4,000           | 50,000              | 9,000                |
|                | புசுசு சலிசுசு Total Expenditure மலாத்தம்                                    | 5,000           | 80,000              | 14,000               |
|                |  |                 |                     | 25,000               |
|                |  |                 |                     | 10,000               |
|                |  |                 |                     | 60,000               |
|                |  |                 |                     | 95,000               |

සේවා නියුක්ති සමීක්ෂණය Employment Summary உத்தியோகத்தர்களின் விபரம்

වැඩ සටහන් අංක 02 සෞඛ්‍ය සේවා ව්‍යාපෘති අංක 05 - කානු පිරිසිදු කිරීම  
 Programme - 02 Health Services Project - 05 Drainage Cleaning

නියුක්තිය ලබා 02 සුකාතාර සේවය සෙවුම් ලබා 05 කාණ්ඩයේ සුදුසු සේවක

| තනතුර<br>Designation<br>පදවි                     | සේවක සංඛ්‍යාව<br>Total no of Employees<br>உத்தியோகத்தர்களின் எண்ணிக்கை | 2012 වැටුප්<br>2011 Salary<br>2011 சம்பளம் | 2012 දීමනා<br>2011 Allowance<br>2011 கொடுப்பனவு |
|--|--|--|---|
| සෞඛ්‍ය පරීක්ෂක<br>Overseers                      | 03   | 526,000                                    | 211,000   |
| සුකාතාර අතිරේක සේවක<br>සෞඛ්‍ය කම්කරු<br>Labourer | 09   | 1,499,000                                  | 632,000   |
| සුකාතාර සුදුසු<br>එකතුව Total எண்ணிக்கை          | 12   | 2,025,000                                  | 843,000   |

වැඩ සටහන් අංක 02 සෞඛ්‍ය සේවා ව්‍යාපෘති අංක 05 - කානු පිරිසිදු කිරීම  
 Programme - 02 Health Services Project - 05 Drainage Cleaning

නියුක්තිය ලබා 02 සුකාතාර සේවය සෙවුම් ලබා 05 කාණ්ඩයේ සුදුසු සේවක

| වියදම් මුද්‍රාණය<br>Exp Head<br>செலவு தலைப்பு         | වියදම් විස්තර මුද්‍රාණය<br>Details<br>செலவு விபரம்             | 2010<br>2010 | 2011 අය වැය<br>2011 Budgeted<br>2011 வரவு செலவு | 2011 සැප්තැම්බර්<br>2011 September<br>2011 செப்டம்பர் | 2012 ඇස්තමේන්තු<br>2012 Estimated<br>2012 மதிப்பீடில் |
|---|--|--------------|---|---|---|
| සුඛාරම්භක වියදම් Recurrent Expenditure මුද්‍රාණය සේවක |  |              |   |   |   |
| 410   | පෞද්ගලික පඩිනඩි<br>Personel Emoluments                         | 414,000      | 4,088,000                                       | 411,000   | 2,326,000   |
| 420   | ගමන් වියදම්<br>Travelling                                      | 6,000        | 5,000   | -   | 5,000   |
| 430   | පිරිවැය සහ අවශ්‍යතා<br>Supplies & Requisites                   | 152,000      | 1,167,000                                       | -   | 355,000   |
| 440   | විනිශ්චය කිරීමේ සහ සංරක්ෂණය<br>Repairs & Maintenance           | -            | 100,000   | 79,000  | 100,000   |
| 450   | භාණ්ඩ සේවක, අවශ්‍යතා සහ<br>Transport & Communication           | 54,000       | 60,000  | -   | 60,000  |
| 510   | නව උපකරණ වැය, ඉඩම් සංවර්ධන<br>New Equipments, Land Development | -            | 150,000   | -   | 150,000   |
| මුළු එකතුව Total Expenditure මුද්‍රාණය                |  | 626,000      | 5,570,000                                       | 490,000   | 2,996,000   |

புதிதான ஏண்டி 02 சேவை சேவா வசூலி ஏண்டி 05 - காது பிடிக்கி கிரீம்

Programme - 02 Health Services Project - 05 Drainage Cleaning

நிகழ்ச்சித்திட்டம் இல 02 சுகாதார சேவை செயற்றிட்டம் இல 05 காண்களைச் சுத்தம் செய்தல்

| பெயர் தலைப்பு   | பெயர் விவரம்   | 2010           | 2011 Budgeted<br>2011 வரவு செலவு | 2011 கட்டிடம்<br>2011 செப்டம்பர் | 2012 மதிப்பீடு<br>2012 Esimated |
|---|--|----------------|----------------------------------|----------------------------------|---------------------------------|
| <b>புதிதான பெயர் Recurrent Expenditure மீளும் செலவு</b> |  |                |                                  |                                  |                                 |
| 410   | <b>புதிதான பெயர் Personnel Emoluments சம்பளமும் வேதனமும்</b>   |                |                                  |                                  |                                 |
| 25411   | புதிதான பெயர் Salaries & Wages   | 193,000        | 2,438,000                        | 248,000                          | 1,544,000                       |
| 25412   | சம்பளமும் வேதனமும் ஹிடாய் பை & ஓவர்டைம்  | 158,000        | 642,000                          | 103,000                          | 150,000                         |
| 25416   | உயரியும் விடுப்புக்கான கொடுப்பனவும் கீவன பெயர் கீவனம்  | 63,000         | 1,008,000                        | 60,000                           | 632,000                         |
|   | <b>மொத்தம் Total எண்ணிக்கை</b>   | <b>414,000</b> | <b>4,088,000</b>                 | <b>411,000</b>                   | <b>2,326,000</b>                |
| 420   | <b>மொத்தம் பெயர் Travelling பிரயாணச்செலவு</b>  |                |                                  |                                  |                                 |
| 25421   | மொத்தம் பெயர் Travelling - Local   | 6,000          | 5,000                            | -                                | 5,000                           |
|   | <b>மொத்தம் Total எண்ணிக்கை</b>   | <b>6,000</b>   | <b>5,000</b>                     | <b>-</b>                         | <b>5,000</b>                    |
| 430   | <b>பெயர் Supplies &amp; Requisites விநியோகமும் உபகரணங்களும்</b>  |                |                                  |                                  |                                 |
| 25431   | ஓயிலை அல்லது லூபிரிகன்ட்   | 2,000          | 612,000                          | -                                | -                               |
| 25435   | வாகனம் இயந்திர உபகரணம் மெடிக்கல் பெயர்   | -              | 25,000                           | -                                | 25,000                          |
| 25437   | சுகாதார விநியோகம் யூனிபார்ம்   | -              | 30,000                           | -                                | 30,000                          |
| 25439   | சீருடை மொத்தம் மொத்தம் (சுகாதார சேவை)  | 150,000        | 500,000                          | -                                | 300,000                         |
|   | <b>மொத்தம் Total எண்ணிக்கை</b>   | <b>152,000</b> | <b>1,167,000</b>                 | <b>-</b>                         | <b>355,000</b>                  |
| 440   | <b>மொத்தம் பெயர் Repairs &amp; Maintenance மூலதனச் சொத்துக்களைத் திருத்தம் செய்தலும் பராமரித்தலும்</b> |                |                                  |                                  |                                 |
| 25441   | மொத்தம் பெயர் Vehicle, Machinery & Equipments  | -              | 100,000                          | 79,000                           | 100,000                         |
|   | <b>மொத்தம் Total எண்ணிக்கை</b>   | <b>-</b>       | <b>100,000</b>                   | <b>79,000</b>                    | <b>100,000</b>                  |
| 450   | <b>மொத்தம் பெயர் Transport &amp; Communication போக்குவரத்துத் தொடர்பும் அதனோடிணைந்த சேவையும்</b>       |                |                                  |                                  |                                 |
| 25456   | சேவை அல்லது சுகாதார சேவை   | 54,000         | 60,000                           | -                                | 60,000                          |
|   | <b>மொத்தம் Total எண்ணிக்கை</b>   | <b>54,000</b>  | <b>60,000</b>                    | <b>-</b>                         | <b>60,000</b>                   |
| <b>மொத்தம் பெயர் Capital Expenditure மூலதனச் செலவு</b>  |  |                |                                  |                                  |                                 |

|                                     |  |         |           |         |           |
|-------------------------------------|--|---------|-----------|---------|-----------|
| 510                                 | නව උපකරණ වැය, ඉඩම් සංවර්ධන හා ගොඩනැගිලි New Equipments, Land Development & Buildings නවීන උපකරණ සෙලවු කාණ්ඩ අඩවිලුඳුණු මරුරුම කැඩැඳුණු |         |           |         |           |
| 25514                               | යන්ත්‍ර හා උපකරණ මිලදීගැනීම Purchase of Machinery & Equipments කොළඹවනවු  | -       | 150,000   | -       | 150,000   |
| එකතුව Total අඤ්ඤාකක                 |  |         | 150,000   |         | 150,000   |
| මුළු එකතුව Total Expenditure මොඳුණු |  | 626,000 | 5,570,000 | 490,000 | 2,996,000 |

புதிதான அம்சம் 02 சுகாதார சேவை வாரியம் அம்சம் 06 - மானிட மற்றும் குழந்தை சுகாதாரம்  
**Programme - 02 Health Services Project - 06 Metanal & Child Health**

நிகழ்ச்சித்திட்டம் இல 02 சுகாதார சேவை செயற்றிட்டம் இல 06 தாய் மற்றும் குழந்தை சுகாதாரம்

| பெயர் தலைப்பு<br>Exp Head         | பெயர் தலைப்பு<br>Details  | 2010 | 2011 Budgeted<br>2011 வரவு செலவு | 2011 செப்டம்பர்<br>2011 செப்டம்பர் | 2012 அளிக்கப்படும்<br>2012 மதிப்பீடு |
|-----------------------------------|---|------|----------------------------------|------------------------------------|--------------------------------------|
|                                   | புனர்பல்கை பெயர் Recurrent Expenditure மீளும் செலவு   |      |                                  |                                    |                                      |
| 420                               | தொல்லை பெயர்<br>Travelling  | -    | 30,000                           | -                                  | 30,000                               |
| 430                               | பிரயாணச்செலவு<br>Supplies & Requisites  | -    | 50,000                           | -                                  | 50,000                               |
| 440                               | விநியோகமும் உபகரணங்களும்<br>புதுப்பனை வலை அளவீடுவாலை அல்லது<br>Repairs & Maintenance<br>முலதனச் சொத்துக்களைத் | -    | 100,000                          | -                                  | 100,000                              |
|                                   | திருத்தம் செய்தலும் பராமரித்தலும்   |      |                                  |                                    |                                      |
| மொத்தம் Total Expenditure மொத்தம் |   | -    | 180,000                          | -                                  | 180,000                              |

புதிதான அம்சம் 02 சுகாதார சேவை வாரியம் அம்சம் 06 - மானிட மற்றும் குழந்தை சுகாதாரம்  
**Programme - 02 Health Services Project - 06 Metanal & Child Health**

நிகழ்ச்சித்திட்டம் இல 02 சுகாதார சேவை செயற்றிட்டம் இல 06 தாய் மற்றும் குழந்தை சுகாதாரம்

| பெயர் தலைப்பு<br>Exp Head         | பெயர் தலைப்பு<br>Details  | 2010 | 2011 Budgeted<br>2011 வரவு செலவு | 2011 செப்டம்பர்<br>2011 செப்டம்பர் | 2012 அளிக்கப்படும்<br>2012 மதிப்பீடு |
|-----------------------------------|---|------|----------------------------------|------------------------------------|--------------------------------------|
|                                   | புனர்பல்கை பெயர் Recurrent Expenditure மீளும் செலவு   |      |                                  |                                    |                                      |
| 420                               | தொல்லை பெயர் Travelling பிரயாணச்செலவு   |      |                                  |                                    |                                      |
| 26421                             | தொல்லை பெயர் (உள்ளூர்)<br>Travelling - Local  | -    | 30,000                           | -                                  | 30,000                               |
|                                   | பிரயாணச்செலவு(உள்ளூர்)  |      |                                  |                                    |                                      |
| மொத்தம் Total எண்ணிக்கை           |   | -    | 30,000                           | -                                  | 30,000                               |
| 430                               | பொருள் அல்லது அலகுகள் Supplies & Requisites விநியோகமும் உபகரணங்களும்  |      |                                  |                                    |                                      |
| 26431                             | பொருள் அல்லது அலகுகள்<br>Stationary & Office Equipments<br>பொருள் அல்லது அலகுகள் ( ) பணிமனை<br>உபகரணங்களும்                   | -    | 50,000                           | -                                  | 50,000                               |
| மொத்தம் Total எண்ணிக்கை           |   | -    | 50,000                           | -                                  | 50,000                               |
| 440                               | புதுப்பனை வலை அல்லது அளவீடுவாலை அல்லது<br>Repairs & Maintenance<br>முலதனச் சொத்துக்களைத்<br>திருத்தம் செய்தலும் பராமரித்தலும் |      |                                  |                                    |                                      |
| 26442                             | புதுப்பனை வலை அல்லது அளவீடுவாலை அல்லது<br>Repairs & Maintenance of Buildings<br>நிர்மாணப் பணியும் பராமரித்தலும்               | -    | 100,000                          | -                                  | 100,000                              |
| மொத்தம் Total எண்ணிக்கை           |   | -    | 100,000                          | -                                  | 100,000                              |
| மொத்தம் Total Expenditure மொத்தம் |   | -    | 180,000                          | -                                  | 180,000                              |



புதிதான அம்சம் 02 ஆரோக்கிய சேவை வாரியம் அம்சம் 07 - ஆரோக்கிய அறிவுரை  
**Programme - 02 Health Services Project - 07 Health Education**

நிகழ்ச்சித்திட்டம் இல 02 சுகாதார சேவை செயற்றிட்டம் இல 07 சுகாதாரக் கல்வி

| பெயர் அம்சம்<br>Exp Head                              | பெயர் அம்சம்<br>Details                   | 2010 | 2011 ஆய்வு<br>2011 Budgeted | 2011 செப்டம்பர்<br>2011 September | 2012 மதிப்பீடு<br>2012 Estimated |
|---|---|------|-----------------------------|-----------------------------------|----------------------------------|
| புனர்பெயர் பெயர் Recurrent Expenditure மீண்டும் செலவு |   |      |                             |                                   |                                  |
| 420   | பெயர் அம்சம்<br>Travelling                | -    | 125,000                     | -                                 | 110,000                          |
| 430   | பெயர் அம்சம்<br>Supplies & Requisites     | -    | 110,000                     | -                                 | 200,000                          |
| 450   | பெயர் அம்சம்<br>Transport & Communication | -    | 50,000                      | -                                 | 50,000                           |
| மொத்தம் Total Expenditure மொத்தம்                     |   | -    | 285,000                     | -                                 | 360,000                          |

புதிதான அம்சம் 02 ஆரோக்கிய சேவை வாரியம் அம்சம் 07 - ஆரோக்கிய அறிவுரை  
**Programme - 02 Health Services Project - 07 Health Education**

நிகழ்ச்சித்திட்டம் இல 02 சுகாதார சேவை செயற்றிட்டம் இல 07 சுகாதாரக் கல்வி

| பெயர் அம்சம்<br>Exp Head                              | பெயர் அம்சம்<br>Details  | 2010 | 2011 ஆய்வு<br>2011 Budgeted | 2011 செப்டம்பர்<br>2011 September | 2012 மதிப்பீடு<br>2012 Estimated |
|---|--|------|-----------------------------|-----------------------------------|----------------------------------|
| புனர்பெயர் பெயர் Recurrent Expenditure மீண்டும் செலவு |  |      |                             |                                   |                                  |
| 420   | பெயர் அம்சம்   | -    | -                           | -                                 | -                                |
| 27421   | பெயர் அம்சம் (உள்நாட்டு)<br>Travelling - Local                       | -    | 25,000                      | -                                 | 10,000                           |
| 27423   | பெயர் அம்சம் (புறநாட்டு)<br>Travelling - Foreign                     | -    | 100,000                     | -                                 | 100,000                          |
| மொத்தம் Total எண்ணிக்கை                               |  | -    | 125,000                     | -                                 | 110,000                          |
| 430   | பெயர் அம்சம்<br>Supplies & Requisites                                | -    | -                           | -                                 | -                                |
| 27431   | பெயர் அம்சம்<br>Stationary & Office Equipments                       | -    | 50,000                      | -                                 | 50,000                           |
| 27434   | பெயர் அம்சம்<br>Equipments - Chairs for Bankiyawatta Training Centre | -    | 50,000                      | -                                 | 100,000                          |
| 27436   | பெயர் அம்சம்<br>Entertainment  | -    | 10,000                      | -                                 | 50,000                           |
| மொத்தம் Total எண்ணிக்கை                               |  | -    | 110,000                     | -                                 | 200,000                          |
| 450   | பெயர் அம்சம்<br>Transport & Communication                            | -    | -                           | -                                 | -                                |
| 27458   | பெயர் அம்சம்<br>Printing Service                                     | -    | 50,000                      | -                                 | 50,000                           |
| மொத்தம் Total எண்ணிக்கை                               |  | -    | 50,000                      | -                                 | 50,000                           |
| மொத்தம் Total Expenditure மொத்தம்                     |  | -    | 285,000                     | -                                 | 360,000                          |

சேலா கிராம சமீபகாலம் Employment Summary உத்தியோகத்தர்களின் விபரம்

வட்டி கமிஷன் அங்க 02 சேலா வார்டு - 08 க்கு அடங்கிய பணியாளர்கள்

கட்டிட கட்டுமானம் அல்லது கழிவுகழற்சி திட்டம்

Programme - 02 Health Services Project - 08 Solid Waste Management & Composting

நிகழ்ச்சித்திட்டம் இல 02 சுகாதார சேவை செயற்றிட்டம் இல 08 கழிவுப் பொருட்களைச்

சேர்த்தலும் பாகுபடுத்தலும் கொம்போஸ்ட் தயாரித்தலும்

| தலைப்பு<br>Designation<br>பதவி                            | மொத்த எண்ணிக்கை<br>Total no of Employees<br>உத்தியோகத்தர் எண்ணிக்கை | 2011 ஆண்டு<br>2011 Salary<br>2011 சம்பளம் | 2012 ஆண்டு<br>2012 Allowance<br>2011 கொடுப்பளவு |
|---|---|---|---|
| மகாநகர சேலா பதிவாளர்<br>PHI                               | 01  | 319,000                                   | 71,000  |
| பொதுமக்கள் சுகாதார அத்தியேற்சகர்<br>டிரைவர்கள்<br>Drivers | 04  | 726,000                                   | 281,000   |
| சாரதிகள்<br>தலைவர்<br>Labourer                            | 27  | 3,818,000                                 | 1,896,000                                       |
| சுகாதார ஊழியர்<br>மொத்தம் Total எண்ணிக்கை                 | 32  | 4,863,000                                 | 2,248,000                                       |

வட்டி கமிஷன் அங்க 02 சேலா வார்டு - 08 க்கு அடங்கிய பணியாளர்கள்

கட்டிட கட்டுமானம் அல்லது கழிவுகழற்சி திட்டம்

Programme - 02 Health Services Project - 08 Solid Waste Management & Composting

நிகழ்ச்சித்திட்டம் இல 02 சுகாதார சேவை செயற்றிட்டம் இல 08 கழிவுப் பொருட்களைச் சேர்த்தலும்

பாகுபடுத்தலும் கொம்போஸ்ட் தயாரித்தலும்

| வட்டி தலைப்பு<br>Exp Head<br>செலவு தலைப்பு | வட்டி விவரம்<br>Details<br>செலவு விபரம்  | 2010 | 2011 ஆண்டு<br>2011 Budgeted<br>2011 வரவு செலவு | 2011 செப்டம்பர்<br>2011 September<br>2011 செப்டம்பர் | 2012 ஆண்டு<br>2012 Estimated<br>2012 மதிப்பீடு |
|--|--|------|--|--|--|
| 410  | மீளும்பணிகளின் வட்டி Recurrent Expenditure மீளும் செலவு<br>பேர்தொகை பதிவாளர்<br>Personel Emoluments                        | -    | 5,084,000                                      | 3,489,000  | 10,081,000                                     |
| 420  | தனிப்பட்ட ஊதியம்<br>தொடர் செலவு<br>Travelling  | -    | 150,000  | 54,000   | 200,000  |
| 430  | பிரயாணச்செலவு<br>பொருட்கள் அல்லது சேவைகள்<br>Supplies & Requisites   | -    | 2,066,000                                      | 401,000  | 2,985,000                                      |
| 440  | விநியோகமும் உபகரணங்களும்<br>பழுது திருத்தம் அல்லது பழுது<br>Repairs & Maintenance  | -    | 960,000  | 869,000  | 1,650,000                                      |
| 450  | முலதனச் சொத்துக்களைத்<br>திருத்தம் செய்தலும் பராமரித்தலும்<br>பொது சமீபகாலம், அலுவலகம் அல்லது<br>Transport & Communication | -    | 322,000  | 60,000   | 642,000  |
| 510  | பேர்தொகை வட்டி, ஒலி மீட்டிங்<br>அல்லது கட்டிடம்<br>New Equipments, Land Development & Buildings                            | -    | 22,000   | -  | 53,000   |
| மொத்தம் Total Expenditure மொத்தம்          |  | -    | 8,604,000                                      | 4,873,000  | 15,611,000                                     |

உட்படி எண் 02 ஆரோக்கிய சேவைகள் திட்டம் - 08 கனம் அலுவலர் சம்பளம் கட்டுதல்  
 கட்டுமானம் அல்லது கழிவுகழற்சி திட்டம்  
**Programme - 02 Health Services Project - 08 Solid Waste Management & Composting**  
 நிகழ்ச்சித்திட்டம் இல 02 சுகாதார சேவை செயற்றிட்டம் இல 08 கழிவுப் பொருட்களைச் சேர்த்தலும்  
 பாகுபடுத்தலும் கொம்போஸ்ட் தயாரித்தலும்

| விலக்கு தலைப்பு<br>Exp Head   | விலக்கு விவரம்<br>Details  | 2010 | 2011 ஆம் ஆண்டு<br>2011 Budgeted<br>2011 வரவு செலவு | 2011 செப்டம்பர்<br>2011 September<br>2011 செப்டம்பர் | 2012 ஆண்டின்<br>2012 Estimated<br>2012 மதிப்பீடு |
|---|--|------|--|--|--|
| <b>410</b> <b>மீளும் செலவு</b> Recurrent Expenditure மீளும் செலவு   |  |      |  |  |  |
| 28411   | வழங்கிய சம்பளம்<br>Personel Emoluments சம்பளமும் வேதனமும்            | -    | 3,459,000  | 3,234,000  | 4,863,000  |
| 28412   | வழங்கிய சம்பளம்<br>Salaries & Wages                                  | -    | 176,000  | -  | 150,000  |
| 28416   | வழங்கிய சம்பளம்<br>Holiday Pay & Over Time                           | -    | 1,449,000  | 255,000  | 2,248,000  |
| 28417   | வழங்கிய சம்பளம்<br>Cost of Living Allowance                          | -    | -  | -  | 2,820,000  |
| <b>வழங்கிய சம்பளம்</b> Waste collection Fees  |  |      |  |  |  |
| <b>மொத்தம் Total எண்ணிக்கை</b>  |  | -    | <b>5,084,000</b>                                   | <b>3,489,000</b>                                     | <b>10,081,000</b>                                |
| <b>420</b> <b>வழங்கிய செலவு</b> Travelling பிரயாணச் செலவு   |  |      |  |  |  |
| 28421   | வழங்கிய செலவு (உள்நாட்டு)<br>Travelling - Local                      | -    | 50,000   | 2,000  | 50,000   |
| 28423   | வழங்கிய செலவு (வெளிநாட்டு)<br>Travelling - Foreign                   | -    | 100,000  | 52,000   | 150,000  |
| <b>மொத்தம் Total எண்ணிக்கை</b>  |  | -    | <b>150,000</b>                                     | <b>54,000</b>  | <b>200,000</b>                                   |
| <b>430</b> <b>வழங்கிய பொருட்கள்</b> Supplies & Requisites விநியோகமும் உபகரணங்களும்                                |  |      |  |  |  |
| 28431   | வழங்கிய பொருட்கள்<br>Stationary & Office Equipments                  | -    | 50,000   | -  | 50,000   |
| 28432   | வழங்கிய பொருட்கள்<br>Fuel & Lubricants                               | -    | 1,566,000  | 351,000  | 2,485,000  |
| 28434   | வழங்கிய பொருட்கள்<br>Other Equipments                                | -    | 200,000  | 50,000   | 200,000  |
| 28435   | வழங்கிய பொருட்கள்<br>Other Materials                                 | -    | 100,000  | -  | 100,000  |
| 28437   | வழங்கிய பொருட்கள்<br>Uniforms  | -    | 100,000  | -  | 100,000  |
| 28439   | வழங்கிய பொருட்கள்<br>Others - Materials for Gually Treatment Plant   | -    | 50,000   | -  | 50,000   |
| <b>மொத்தம் Total எண்ணிக்கை</b>  |  | -    | <b>2,066,000</b>                                   | <b>401,000</b>                                       | <b>2,985,000</b>                                 |
| <b>440</b> <b>வழங்கிய பொருட்கள்</b> Repairs & Maintenance மூலதனச் சொத்துக்களைத் திருத்தம் செய்தலும் பராமரித்தலும் |  |      |  |  |  |
| 28441   | வழங்கிய பொருட்கள்<br>Repairs & Maintenance of Machinery & Equipments | -    | 810,000  | 808,000  | 1,500,000  |
|   |  |      |  |  | வாகனம், இயந்திர உபகரணம்                          |

|                                      |  |   |           |           |            |
|--------------------------------------|--|---|-----------|-----------|------------|
| 28442                                | භොඩනැගිලි හා වෙනත් ස්ථාවර වත්කම් අලුත්වැඩියා   | - | 100,000   | 13,000    | 100,000    |
|                                      | Buildings & Other Fixed Assets   |   |           |           |            |
| 28449                                | කட்டிடங்கள் மற்றும் நிலையාන සොத்துකුකුන් වෙනත්                                       | - | 50,000    | 48,000    | 50,000     |
|                                      | Others   |   |           |           |            |
|                                      | වෙනු   |   |           |           |            |
| එකතුව Total எண்ணிக்கை                |  | - | 960,000   | 869,000   | 1,650,000  |
| 450                                  | ප්‍රවාහන සම්බන්ධතා අවශ්‍යතා හා වෙනත් සේවා Transport & Communication                  |   |           |           |            |
|                                      | போக்குவரத்துத் தொடர்பும் அதனொடிணந்த சேவையும்   |   |           |           |            |
| 28451                                | ප්‍රවාහනය Transport  | - | 150,000   | -         | 150,000    |
|                                      | போக்குவரத்து   |   |           |           |            |
| 28452                                | දුරකථන Telephone Charges   | - | 12,000    | -         | 12,000     |
|                                      | தொடர்பாடல் சேவை  |   |           |           |            |
| 28453(i)                             | අවශ්‍යතා - විදුලිය Utilities - Electricity   | - | 60,000    | 44,000    | 355,000    |
|                                      | தேவைகள் (மின்சாரம்)  |   |           |           |            |
| 28453(ii)                            | අවශ්‍යතා - ජලය Utilities - Water   | - | 50,000    | -         | 50,000     |
|                                      | தேவைக்கான - நீர்   |   |           |           |            |
| 28458                                | මුද්‍රණ සේවා Printing Service  | - | 50,000    | 16,000    | 75,000     |
|                                      | அச்சக சேவை   |   |           |           |            |
| එකතුව Total எண்ணிக்கை                |  | - | 322,000   | 60,000    | 642,000    |
| 510                                  | නව උපකරණ වැය, ඉඩම් සංවර්ධන හා භොඩනැගිලි New Equipments, Land Development & Buildings |   |           |           |            |
|                                      | நவீன உபகரணச்செலவு காணி அபிவிருத்தி மற்றும் கட்டிடங்கள்                               |   |           |           |            |
| 28511                                | කාර්යාල උපකරණ හා ලී බඩු Office Equipments & Furniture                                | - | 20,000    | -         | 50,000     |
|                                      | பணிமனை உபகரணங்கள்  |   |           |           |            |
| 28512                                | රථ වාහන Motor Vehicles   | - | -         | -         | 1,000      |
| 28513                                | පොහොර මිශ්‍රණ යන්ත්‍රයක් මිල දී ගැනීම  | - | 1,000     | -         | 1,000      |
|                                      | Purchase of Fertilizer Mixture Machine   |   |           |           |            |
| 28517                                | උරුම පතනීමට ඉඩබිම් සංවර්ධනය හා ඉදිකිරීම් Land Development for Final Disposal         | - | 1,000.00  | -         | 1,000      |
|                                      | உரப் பதனிடும் இயந்திரங்கள் கொள்வனவு  |   |           |           |            |
|                                      | අවසාන බැහැර කිරීම සඳහා ඉඩම් සංවර්ධනය හා ඉදිකිරීම්                                    |   |           |           |            |
|                                      | நிறைவுப் பொருட்களுக்குத் தேவையான காணி அபிவிருத்தி, கட்டிடம்                          |   |           |           |            |
| එකතුව Total எண்ணிக்கை                |  | - | 22,000    | -         | 53,000     |
| මුළු එකතුව Total Expenditure மொத்தம் |  | - | 8,604,000 | 4,873,000 | 15,611,000 |

சேவா திட்டங்களைக் கையாள்வதில் Employment Summary உத்தியோகத்தர்களின் விபரம்

வட்டி பிணைப்பு அளவு 2 சேவா சேவா வாரியம் அளவு 9 - சேவா சேவா சேவா-(பரிசீலனை அளவு)

புதுசா அளவு அளவு

Programme - 02 Health Services Project - 09 Other Health Services Including Cemetary  
 நிகழ்ச்சித்திட்டம் இல 02 சுகாதார சேவை செயற்றிட்டம் இல 09 ஏனைய சுகாதார சேவைகள்(சுற்றாடல்

பாதுகாப்பு) மயானப்படி உட்பட

| கார்ப்பு        | சேவா அளவு             | 2012 வட்டி   | 2012 அளவு       |
|-----------------|-----------------------|--------------|-----------------|
| Designation     | Total no of Employees | 2011 Salary  | 2011 Allowance  |
| பதவி            | உத்தியோகத்தர் அளவு    | 2011 சம்பளம் | 2011 கொடுப்பளவு |
| சேவா கார்ப்பு   | 02                    | 296,000      | 141,000         |
| Labourer        |                       |              |                 |
| சுகாதார அளவு    |                       |              |                 |
| அளவு Total அளவு | 02                    | 296,000      | 141,000         |

வட்டி பிணைப்பு அளவு 2 சேவா சேவா வாரியம் அளவு 9 - சேவா சேவா சேவா-(பரிசீலனை அளவு) புதுசா அளவு அளவு

Programme - 02 Health Services Project - 09 Other Health Services Including Cemetary

நிகழ்ச்சித்திட்டம் இல 02 சுகாதார சேவை செயற்றிட்டம் இல 09 ஏனைய சுகாதார சேவைகள்(சுற்றாடல் பாதுகாப்பு) மயானப்படி உட்பட

| வட்டி அளவு                              | வட்டி அளவு   | 2011 அளவு | 2011 அளவு       | 2012 அளவு      |
|---|--|-----------|-----------------|----------------|
| Exp Head                                | Details  | 2010      | 2011 Budgeted   | 2012 Estimated |
| சேவா அளவு                               | சேவா அளவு  |           | 2011 வரவு செலவு | 2012 மதிப்பீடு |
| <b>புதுசா அளவு அளவு</b>                 |  |           |                 |                |
| 410                                     | சேவா அளவு Personnel Emoluments                         | 8,442,001 | 3,358,000       | 557,000        |
| 420                                     | அளவு அளவு Travelling                                   | 24,000    | 40,000          | 5,000          |
| 430                                     | அளவு அளவு Supplies & Requisites                        | 239,000   | 130,000         | 400,000        |
| 510                                     | அளவு அளவு New Equipments, Land Development & Buildings | -         | 1,000           | 1,000          |
| <b>அளவு அளவு Total Expenditure அளவு</b> |  |           |                 |                |
|   |  | 8,705,002 | 3,529,000       | 963,000        |

வட்டி பிணைப்பு அளவு 2 சேவா சேவா வாரியம் அளவு 9 - சேவா சேவா சேவா-(பரிசீலனை அளவு) புதுசா அளவு அளவு

Programme - 02 Health Services Project - 09 Other Health Services Including Cemetary

நிகழ்ச்சித்திட்டம் இல 02 சுகாதார சேவை செயற்றிட்டம் இல 09 ஏனைய சுகாதார சேவைகள்(சுற்றாடல் பாதுகாப்பு) மயானப்படி உட்பட

| வட்டி அளவு                  | வட்டி அளவு                                      | 2011 அளவு | 2011 அளவு       | 2012 அளவு      |
|-----------------------------|---|-----------|-----------------|----------------|
| Exp Head                    | Details   | 2010      | 2011 Budgeted   | 2012 Estimated |
| சேவா அளவு                   | சேவா அளவு                                       |           | 2011 வரவு செலவு | 2012 மதிப்பீடு |
| <b>புதுசா அளவு அளவு</b>     |   |           |                 |                |
| 410                         | வட்டி அளவு Personnel Emoluments                 |           |                 |                |
| 29411                       | வட்டி அளவு Salaries & Wages                     | 7,398,000 | 2,800,000       | 296,000        |
| 29416                       | வட்டி அளவு Cost of Living Allowance             | 1,044,000 | 450,000         | 141,000        |
| 29417                       | வட்டி அளவு Allowance to Cemetary incharge       | -         | 108,000         | 120,000        |
| <b>அளவு அளவு Total அளவு</b> |   |           |                 |                |
|                             |   | 8,442,001 | 3,358,000       | 557,000        |
| 420                         | அளவு அளவு Travelling                            |           |                 |                |
| 29429                       | அளவு அளவு Travelling - (Environment Protection) | -         | 40,000          | 5,000          |
| <b>அளவு அளவு Total அளவு</b> |   |           |                 |                |
|                             |   | 24,000    | 40,000          | 5,000          |

|                                      |  |           |           |           |         |
|--------------------------------------|--|-----------|-----------|-----------|---------|
| 430                                  | பொருள் கருவிகள் Supplies & Requisites விநியோகமும் உபகரணங்களும்   |           |           |           |         |
| 29435                                | மேல் தர பொருள்<br>Supplies<br>கொள்வனவு செய்தல்   | 215,000   | 30,000    | -         | 300,000 |
| 29439                                | சுற்றுச்சூழல் பாதுகாப்பு கட்டுப்பாடு<br>Environment Protection Project<br>சுற்றுச்சூழல் பாதுகாப்பு செயற்றிட்டம்                                    | 24,000    | 100,000   | -         | 100,000 |
| එකතුව Total எண்ணிக்கை                |  | 239,000   | 130,000   | -         | 400,000 |
| 510                                  | புதிய உபகரணங்கள், நில வளர்ச்சி கட்டுப்பாடு<br>New Equipments, Land Development & Buildings<br>புதிய உபகரணச்செலவு காணி அபிவிருத்தி மற்றும் கட்டிடம் |           |           |           |         |
| 29517                                | நில வளர்ச்சி கட்டுப்பாடு<br>Land Development & Construction<br>காணி அபிவிருத்தி மற்றும் கட்டிடம்   | -         | 1,000     | -         | 1,000   |
| එකතුව Total எண்ணிக்கை                |  | -         | 1,000     | -         | 1,000   |
| මුළු එකතුව Total Expenditure மொத்தம் |  | 8,705,002 | 3,529,000 | 3,288,000 | 963,000 |

වැඩසටහන් අංක 03

භෞතික සැලසුම් කිරීම්, මංමාවත්, ඉඩම් හා ගොඩනැගිලි

අයවැය - 2012

Programme - 03

Physical Planning, Thoroughfares, Lands & Buildings

Budget - 2012

நிகழ்ச்சித்திட்டம் 03

பௌதீகத் திட்டமிடல்

வரவுசெலவுத் திட்டம் 2012

**වැඩසටහන් අංක 03**

**ප්‍රධාන අරමුණ හා කාර්යයන්**

1. නගරයෙහි අලංකාරය, සංවර්ධනය හා ව්‍යාප්තිය සඳහා සුදුසු පරිදි සැලසුම් කිරීම හා මේ අනුව ක්‍රියා කිරීම.
2. නගර සභාවට අයත් මංමාවත් වීථි පාලම් සැලසුම් කිරීම හා ඉදිකිරීම පුළුල් කිරීම, නඩත්තු කටයුතු කිරීම.
3. නගර සභාව සතු සියළුම ඉඩම් ගොඩනැගිලි වැඩි දියුණු කිරීම හා නඩත්තු කිරීම.
4. නගර සභා අඥා පණත (255 අධිකාරිය) නිවාස හා නගර සංවර්ධන ආඥා පණත (268 අධිකාරිය) නගර ග්‍රම නිර්මාණ ආඥා පණත (269 අධිකාරිය) යටතේ බලය පැවරෙන කාර්යයන් මෙම වැඩසටහනට ඇතුළත් වේ.

**වැඩසටහනේ ව්‍යාපෘතීන්**

- 3-1 සාමාන්‍ය පරිපාලනය
- 3-3 මාර්ග පාලම් හා කාණු නඩත්තුව
- 3-4 මංමාවත් හා ගොඩනැගිලි නඩත්තුව

**Programme No. 03**

**Physical Planning, Thoroughfares, Lands & Buildings**

**Aims and objectives**

1. To beautify the city develop to plan suitability for the project and act accordingly.
2. To plan, build, widen and maintain the roads, street and bridges that belong to the Urban Council.
3. To develop and maintain all the lands and buildings that belongs to the Urban Council.
4. This programme includes the task bestowed under Urban Council ordinance (chapter 255) Housing and city development Ordinance (Chapter 268) and town and village creation Ordinance (Chapter 269)

**Projects under the programme**

- 3.1 General Administration
- 3.3 Maintenance of roads, bridge and drainage
- 3.4 Maintenance of roads and buildings

**නිකුත්කිරීමේ වර්ෂය 03**

**පිරිනැමීමේ වර්ෂය සහ කාර්යයන්**

01. නගරයෙහි අලංකාරය, සංවර්ධනය හා ව්‍යාප්තිය සඳහා සුදුසු පරිදි සැලසුම් කිරීම හා මේ අනුව ක්‍රියා කිරීම.
02. නගර සභාවට අයත් මංමාවත් වීථි පාලම් සැලසුම් කිරීම හා ඉදිකිරීම පුළුල් කිරීම, නඩත්තු කටයුතු කිරීම.



03. நகரசபைக்குச் சொந்தமான சகல காணி மற்றும் கட்டிடங்களை விருத்தி செய்தலும் பராமரித்திலும்.
04. நகரசபையின் சட்டக்கோவை(255ம் அத்தியாயம்) வீடு மற்றும் அபிவிருத்திச் சட்டக்கோவை(268 ம் அத்தியாயம்) முறைசார் நகர உருவாக்கல் சட்டக்கோவை(269 ம் அத்தியாயம்) கீழ் அதிகாரம் பகிர்ந்தளிக்கப்பட்ட வேலைத்திட்டங்கள் இந்நிகழ்ச்சித்திட்டத்தினுள் உள்ளடங்கும்.

வேலைத்திட்டத்திலுள்ள செயற்றிட்டங்கள்

- 3-1 பொது நிர்வாகம்.
- 3-2 பாதை மதகுகள் மற்றும் காண்கள் புராமரிப்பு.
- 3-4 பொதுச்சாலைகள் மற்றும் கட்டிட பராமரிப்பு.

**වැඩසටහන් අංක 03 භෞතික සැලසුම්**  
**Programme - 03 Physical Planning, Thoroughfares, Lands & Buildings**  
**නිකුත් කිරීමේ අංක 03 බෙදා හැරීමේ තிட்டාගත**

| අංශ අංකය<br>Revenue Head  | විස්තර විස්තර<br>Details  | ව්‍යාපෘති අංක 01<br>Project - 01     | ව්‍යාපෘති අංක 03<br>Project - 03     | ව්‍යාපෘති අංක 04<br>Project - 04     | එකතුව<br>Total    |
|---|---|--------------------------------------|--------------------------------------|--------------------------------------|-------------------|
| වැරැදි සේවාව  | වැරැදි සේවාව  | ව්‍යාපෘති අංක 01<br>ව්‍යාපෘති අංක 01 | ව්‍යාපෘති අංක 03<br>ව්‍යාපෘති අංක 03 | ව්‍යාපෘති අංක 04<br>ව්‍යාපෘති අංක 04 | එකතුව<br>මුළු     |
| <b>පුනරාවර්තන වියදම් Recurrent Expenditure මුළු</b>             |   |                                      |                                      |                                      |                   |
| 410   | පෞද්ගලික පවිනවි<br>Personel Emoluments  | 1,671,000                            | 4,619,000                            | 1,815,000                            | 8,105,000         |
| 420   | තනිවිදි සහතිකය<br>මමන් වියදම්<br>Travelling   | 26,000                               | 50,000                               | -                                    | 76,000            |
| 430   | පිරිසිදු කිරීමේ සහ අවශ්‍යතා<br>Supplies & Requisites                                  | 215,000                              | 1,890,000                            | 55,000                               | 2,160,000         |
| 440   | විනිශ්චය කිරීමේ සහ සංස්කරණය<br>ප්‍රතිකර්ම වැඩසටහන් හා නඩත්තු<br>Repairs & Maintenance | -                                    | 3,700,000                            | 200,000                              | 3,900,000         |
| 450   | ප්‍රවාහන සම්බන්ධතා, අවබෝධය හා වෙනත්<br>Transport & Communication                      | 100,000                              | 600,000                              | 500,000                              | 1,200,000         |
| 460   | අනුබලය ලබාදීමේ වියදම්<br>Loan Interest  | -                                    | -                                    | -                                    | -                 |
| 470   | දායක මුදල් දායක මුදල් හා සහාය<br>Grant, Subsidies & Contributions                     | 5,000                                | 115,000                              | -                                    | 120,000           |
| 480   | නුසුම් කිරීමේ වියදම්, සහාය, මානව සම්පත්<br>Pension & Benefits                         | -                                    | -                                    | -                                    | -                 |
| <b>පුනරාවර්තන වියදම් එකතුව Total Recurrent Expenditure මුළු</b> |   | <b>2,017,000</b>                     | <b>10,974,000</b>                    | <b>2,570,000</b>                     | <b>15,561,000</b> |
| <b>ප්‍රාග්ධන වියදම් Capital Expenditure මුළු</b>                |   |                                      |                                      |                                      |                   |
| 510   | නව උපකරණ වැනි, ඉඩම් සංවර්ධන හා<br>නව උපකරණ<br>New Equipments, Land Development &      | 150,000.00                           | 8,157,000                            | -                                    | 8,307,000         |
| 520   | පුනරාවර්තන කටයුතු හා උපකරණ<br>New Equipments, Land Development & Buildings            | -                                    | -                                    | -                                    | -                 |
| 530   | පුනරාවර්තන කටයුතු හා උපකරණ<br>Repayment of Loan                                       | -                                    | -                                    | -                                    | -                 |
| <b>එකතුව Total</b>  |   | <b>150,000</b>                       | <b>8,157,000</b>                     | <b>-</b>                             | <b>8,307,000</b>  |
| <b>මුළු එකතුව Total Expenditure මුළු</b>                        |   | <b>2,167,000</b>                     | <b>19,131,000</b>                    | <b>2,570,000</b>                     | <b>23,868,000</b> |

சேவா திட்டங்களைக் கையாள்வதில் Employment Summary உத்தியோகத்தார்களின் விபரம்

பொது திட்டம் 03 இயக்குகிற பொது திட்டம் 01 - பொது நிர்வாகம்  
 Programme - 03 Physical Planning,Thoroughfares,Lands & Building Project - 01 General Administration

நிகழ்ச்சித்திட்டம் 03 பொது திட்டம் திட்டமிடல் செயற்றிட்டம் இல 01 - பொது நிர்வாகம்

| தலைப்பு<br>Designation<br>பதவி   | மொத்த எண்ணிக்கை<br>Total no of Employee<br>உத்தியோகத்தார்களின் எண்ணிக்கை | 2011 ஆண்டு<br>2011 Salary<br>2011 சம்பளம் | 2012 ஆண்டு<br>2012 Allowance<br>2011 கொடுப்பனவு |
|--|--|---|---|
| பொது திட்டம் உதவி<br>Programme Assistant   | 01   | 225,000                                   | 71,000  |
| நிகழ்ச்சித்திட்ட உதவியாளர்<br>கட்டுமானம் உதவி 111 டி.டி.டி<br>Management Assistant - Grade 111 | 02   | 366,000                                   | 141,000   |
| உதவி முகாமையாளர் - தரம் 3<br>கைத்தொழிலாளர்<br>Labourer   | 02   | 367,000                                   | 141,000   |
| மொத்தம் Total எண்ணிக்கை  | 05   | 958,000                                   | 353,000   |

பொது திட்டம் 03 இயக்குகிற பொது திட்டம் 01 - பொது நிர்வாகம்  
 Programme - 03 Physical Planning,Thoroughfares,Lands & Building Project - 01 General Administration

நிகழ்ச்சித்திட்டம் 03 பொது திட்டம் திட்டமிடல் செயற்றிட்டம் இல 01 - பொது நிர்வாகம்

| பெயர்<br>Exp Head                               | விவரம்<br>Details  | 2010<br>செலவு | 2011 ஆண்டு<br>2011 Budgeted<br>2011 வரவு செலவு | 2011 செப்டம்பர்<br>2011 September<br>2011 செப்டம்பர் | 2012 ஆண்டு<br>2012 Estimated<br>2012 மதிப்பீடு |
|---|--|---------------|--|--|--|
| மீளும் செலவு Recurrent Expenditure மீளும் செலவு |  |               |  |  |  |
| 410   | பொது திட்டம் உதவி<br>Personel Emoluments   | 1,830,000     | 1,855,000                                      | 1,704,000  | 1,671,000                                      |
| 420   | தனிப்பட்ட ஊதியம்<br>யாத்திரை செலவு<br>Travelling   | 9,000         | 26,000   | 2,000  | 26,000   |
| 430   | பிரயாணச் செலவு<br>சப்ளைஸ் மற்றும் தேவைகள்<br>Supplies & Requisites   | 100,000       | 202,000  | 1,000  | 215,000  |
| 450   | விநியோகமும் உபகரணங்களும்<br>பொது திட்டம் உதவி, அலுவலகம் அல்லது<br>Transport & Communication<br>போக்குவரத்துத் தொடர்பும்  | -             | 550,000  | 2,000  | 100,000  |
| 470   | அதனோடு சேரும் சேவையும்<br>ஊதியம், சம்பளம், பரிசீலனை<br>Grant,Subsidies & Contributions   | -             | 4,000  | -  | 5,000  |
| 510   | நவீகமாக்கலும், சகாயநிதி, மானியம்<br>பொது திட்டம் உதவி, ஓய்வூதியம் அல்லது<br>New Equipments, Land Development &<br>புதிய உபகரணச் செலவு காணி<br>அபிவிருத்தி மற்றும் கட்டிடம் | -             | 100,000  | 50,000   | 150,000  |
| மொத்தம் Total Expenditure மொத்தம்               |  | 1,939,000     | 2,737,000                                      | 1,759,000  | 2,167,000                                      |

பொது திட்டம் 03 இயக்குகிற பொது திட்டம் 01 - பொது நிர்வாகம்  
 Programme - 03 Physical Planning,Thoroughfares,Lands & Building Project - 01 General Administration

நிகழ்ச்சித்திட்டம் 03 பொது திட்டம் திட்டமிடல் செயற்றிட்டம் இல 01 - பொது நிர்வாகம்

| பெயர்<br>Exp Head                               | விவரம்<br>Details  | 2010<br>செலவு | 2011 ஆண்டு<br>2011 Budgeted<br>2011 வரவு செலவு | 2011 செப்டம்பர்<br>2011 September<br>2011 செப்டம்பர் | 2012 ஆண்டு<br>2012 Estimated<br>2012 மதிப்பீடு |
|---|--|---------------|--|--|--|
| மீளும் செலவு Recurrent Expenditure மீளும் செலவு |  |               |  |  |  |
| 410   | பொது திட்டம் உதவி Personnel Emoluments சம்பளமும் வேதனமும்                                |               |  |  |  |
| 31411   | பொது திட்டம் உதவி Salaries & Wages   | 1,233,000     | 1,300,000                                      | 1,172,000  | 958,000  |
| 31412   | சம்பளமும் வேதனமும்<br>ஊதியம் அல்லது ஓய்வூதியம்<br>Holiday Pay & Over Time                | 147,000       | 95,000   | 88,000   | 100,000  |
| 31416   | உபரியும் விடுப்புக்கான கொடுப்பனவும்<br>வாழ்க்கை அனுமதி செலவு<br>Cost of Living Allowance | 450,000       | 375,000  | 369,000  | 353,000  |

|   |  |                  |                  |                  |                  |
|---|--|------------------|------------------|------------------|------------------|
| 31417   | සැලසුම් කමිටු සාමාජිකයන්ගේ දීමනා<br>Planning Committee Members Allowance                       | -                | -                | -                | 250,000          |
| 31418   | වෙනත්<br>Other Allowance<br>වෙනත්<br>වෙනත්   | -                | 85,000           | 75,000           | 10,000           |
| <b>එකතුව Total අනුමැතිය</b>   |  | <b>1,830,000</b> | <b>1,855,000</b> | <b>1,704,000</b> | <b>1,671,000</b> |
| 420   | ගමන් වියදම් Travelling பிரயாணச்செலவு   |                  |                  |                  |                  |
| 31421   | ගමන් වියදම් (දේශීය)<br>Travelling - Local  | 9,000            | 25,000           | 2,000            | 25,000           |
| 31422   | පිරිසිදු (உள்நாட்டு)<br>பிரயாணச்செலவு(உள்நாட்டு)<br>ස්ථානමාරු ගමන් වියදම්<br>Change of Station | -                | 1,000            | -                | 1,000            |
| <b>එකතුව Total අනුමැතිය</b>   |  | <b>9,000</b>     | <b>26,000</b>    | <b>2,000</b>     | <b>26,000</b>    |
| 430   | සැලසුම් හා උපකරණ Supplies & Requisites விநியோகமும் உபகரணங்களும்                                |                  |                  |                  |                  |
| 31431   | ලිපිලිපි හා කාර්යාල උපකරණ<br>Stationary & Office Equipments                                    | 100,000          | 125,000          | 1,000            | 150,000          |
| 31436   | සංග්‍රහ වියදම්<br>Entertainment  | -                | 50,000           | -                | 50,000           |
| 31437   | නිල ඇඳුම්<br>Uniforms  | -                | 25,000           | -                | 10,000           |
| 31439   | වෙනත් ගබඩා භාණ්ඩ<br>Others   | -                | 2,000            | -                | 5,000            |
| <b>එකතුව Total අනුමැතිය</b>   |  | <b>100,000</b>   | <b>202,000</b>   | <b>1,000</b>     | <b>215,000</b>   |
| 450   | ප්‍රවාහන සම්බන්ධතා අවශ්‍යතා හා වෙනත්<br>සේවා<br>Transport & Communication                      |                  |                  |                  |                  |
| 31453   | ආවරණ සේවා<br>Utility Service   | -                | 50,000           | 2,000            | 50,000           |
| 31458   | මුද්‍රණ සේවා<br>Printing Service   | -                | 500,000          | -                | 50,000           |
| <b>එකතුව Total අනුමැතිය</b>   |  | <b>-</b>         | <b>550,000</b>   | <b>2,000</b>     | <b>100,000</b>   |
| 470   | ආධාර මුදල්, දායක මුදල් හා සහනාධාර<br>Grant,Subsidies & Contributions                           |                  |                  |                  |                  |
| 31479   | සහනාධාර (නිදහස් දුම්රිය බලපත්‍ර)<br>Subsidies - Railway Warrant                                | -                | 4,000            | -                | 5,000            |
| <b>එකතුව Total අනුමැතිය</b>   |  | <b>-</b>         | <b>4,000</b>     | <b>-</b>         | <b>5,000</b>     |
| <b>පුනරාවර්තන වියදම් එකතුව Total<br/>Recurrent Expenditure මොත්තම</b> |  | <b>1,939,000</b> | <b>2,637,000</b> | <b>1,709,000</b> | <b>2,017,000</b> |
| 510   | නව උපකරණ වැනි, ඉඩම් සංවර්ධන හා<br>නව නිලධාරීන් New Equipments, Land<br>Development & Buildings |                  |                  |                  |                  |
| 31514   | පරිගණක මෘදුකාංග මිල දී ගැනීම<br>Purchase of Computer Software                                  | -                | 100,000          | 50,000           | 150,000          |
| <b>එකතුව Total අනුමැතිය</b>   |  | <b>-</b>         | <b>100,000</b>   | <b>50,000</b>    | <b>150,000</b>   |
| <b>මුළු එකතුව Total Expenditure මොත්තම</b>                            |  | <b>1,939,000</b> | <b>2,737,000</b> | <b>1,759,000</b> | <b>2,167,000</b> |

சேவா திட்டங்களைக் கையாள்வதற்கான Employment Summary உத்தியோகத்திற்களின் விபரம்

புதில் பணியை ஏண்ட 03 ஸாஸிக சரூபூமி வஸாஸகி ஏண்ட 03 - லார்ட, கஹு னா சாலூமி ந஢ிவ்஢ூபி  
**Programme - 03 Physical Planning,Thoroughfares,Lands & Buildings Project - 03 Maintenance of Thoroughfares & Drainage**

நிகழ்ச்சித்திட்டம் 03 பௌதீகத் திட்டமிடல் செயற்றிட்டம் இல 03 - வீதிகள் காண்கள் மற்றும்

மதகுகள் பராமரிப்பு

| க஢கூர்<br>Designation<br>பதவி  | சேவிக ச஢வஸி<br>Total no of Employee<br>ஃத்யூகத்தர் எண்ணிட | 2012 வரூபீ<br>2011 Salary<br>2011 சம்பளம் | 2012 ஂலகா<br>2011 Allowance<br>2011 கௌடுப்பளவு |
|--|---|---|--|
| கார்தீக திட஢ாரீ 1 (வரூபீ஢ி஢ாரீ)<br>Technical Officer 11(A)<br>தௌழில்நூட்ப ஃதிகாரி 1(மேற்பார்வையாளர்) | 01  | 343,000                                   | 71,000   |
| கார்தீக திட஢ாரீ 11 ஃ<br>Technical Officer 11(B)<br>தௌழில்நூட்ப ஃதிகாரி 11 ஃ                          | 01  | 261,000                                   | 71,000   |
| வரூபீ சரீசாலக<br>Work Overseer<br>வேலை மேற்பார்வையாளர்   | 01  | 216,000                                   | 71,000   |
| லார்ட கலீகரூர்<br>Labourer<br>வீதிச் சேவையாளர்   | 11  | 1,780,000                                 | 773,000  |
| ரீ஢ூரூர்<br>Drivers<br>சாரதிகள்  | 03  | 522,000                                   | 211,000  |
| <b>ரீக஢ூபி Total எண்ணிககை</b>  | <b>17</b>   | <b>3,122,000</b>                          | <b>1,197,000</b>                               |

புதில் பணியை ஏண்ட 03 ஸாஸிக சரூபூமி வஸாஸகி ஏண்ட 03 - லார்ட, கஹு னா சாலூமி ந஢ிவ்஢ூபி  
**Programme - 03 Physical Planning,Thoroughfares,Lands & Buildings Project - 03 Maintenance of Thoroughfares & Drainage**

நிகழ்ச்சித்திட்டம் 03 பௌதீகத் திட்டமிடல் செயற்றிட்டம் இல 03 - வீதிகள் காண்கள் மற்றும் மதகுகள் பராமரிப்பு

| வரூபீ தீர்கல<br>Exp Head                                   | வரூபீ வரூபீ தீர்கல<br>Details<br>சேவிக விபரம்  | 2010<br>சேவிக    | 2011 ஃபரூபீ<br>2011 Budgeted<br>2011 வரூபீ சேவிக | 2011 சரூபீ<br>2011 September<br>2011 சேப்தம்பர் | 2012 ஃபரூபீ<br>2012 Estimated<br>2012 மதிப்பீடல் |
|--|--|------------------|--|---|--|
| <b>புதரூபீகல வரூபீ Recurrent Expenditure மரூபீகல சேவிக</b> |  |                  |  |   |  |
| 410  | சேவிக சேவிக<br>Personel Emoluments   | 2,786,999        | 4,623,000  | 2,297,000                                       | 4,619,000  |
| 420  | தனிப்பீட ஃதியம்<br>லலத் வரூபீ<br>Travelling  | 57,000           | 75,000   | 20,000  | 50,000   |
| 430  | பிரயாணச்சேவிக<br>சரூபீ னா ரூபீகல<br>Supplies & Requisites  | 2,296,000        | 2,025,000  | 1,908,000                                       | 1,890,000  |
| 440  | வீறியூகமும் ஃபகரணங்கலும்<br>புரூபீ வரூபீ ஃபரூபீ னா ந஢ிவ்஢ூபி<br>Repairs & Maintenance                                    | 1,678,000        | 4,550,000  | 703,000   | 3,700,000  |
| 450  | மூலதனச் சௌதூககலாத் திருத்தம்<br>சேப்தலும் பராமரித்தலும்<br>புல஢க சலீவ்஢ி஢க, ஃபரூபீ னா வரூபீ<br>Transport & Communication | 123,000          | 400,000  | 210,000   | 600,000  |
| 460  | பூககூவரத்தூத் தௌடரூபீ<br>லூபீ னா ஃபரூபீ<br>Loan Interest   | -                | 204,000  | -   | -  |
| 470  | கூடன் வட்டி கௌடுத்தல்<br>ஃபரூபீ இரூபீ ஃபரூபீ இரூபீ னா ச஢க஢ாரீ<br>Grant,Subsidies & Contributions                         | -                | 105,000  | -   | 115,000  |
| <b>ரீக஢ூபி Total எண்ணிககை</b>                              |  | <b>6,941,000</b> | <b>11,982,000</b>                                | <b>5,138,000</b>                                | <b>10,974,000</b>                                |
| 510  | நல ரூபீகல வரூபீ, ஃபரூபீ ச஢வ்஢ி஢க னா<br>New Equipments, Land Development &  | 5,977,000        | 5,980,000  | 2,759,000                                       | 8,157,000  |
| 530  | புதிய ஃபகரணச்சேவிக க஢ி<br>ஃபரூபீ மற்றும் கட்டிடம்<br>லூபீ ஃபரூபீ ஃபரூபீ<br>Repayment of Loan                             | -                | 155,000  | -   | -  |

வரூபீகல ஢கர சலூபி

Urban Council Balangoda

பல஢ங்கௌட நகர சலூபி

|                                    |            |            |           |            |
|------------------------------------|------------|------------|-----------|------------|
| கடன் மீளக் கொடுத்தல்               |            |            |           |            |
| එකතුව Total எண்ணிக்கை              | 5,977,000  | 6,135,000  | 2,759,000 | 8,157,000  |
| இல அகலவு Total Expenditure மொத்தம் | 12,918,000 | 18,117,000 | 7,897,000 | 19,131,000 |

වැඩ සටහන් අංක 03 භෞතික සැලසුම් ව්‍යාපෘති අංක 03 - මාර්ග, කානු හා පාලම් නඩත්තු

Programme - 03 Physical Planning, Thoroughfares, Lands & Buildings Project - 03 Maintenance of Thoroughfares & Drainage

நிகழ்ச்சித்திட்டம் 03 பௌதீகத் திட்டமிடல் செயற்றிட்டம் இல 03 - வீதிகள் காண்கள் மற்றும் மதகுகள் பராமரிப்பு

| වියදම් ශීර්ෂය<br>Exp Head<br>செலவு தலைப்பு | වියදම් විස්තර ශීර්ෂය<br>Details<br>செலவு விபரம்  | 2010      | 2011 අග වැට<br>2011 Budgeted<br>2011 வரவு செலவு | 2011 සැප්තැම්බර්<br>2011 September<br>2011 செப்தம்பர் | 2012 අැස්තැම්බර්<br>2012 Estimated<br>2012 மதிப்பீடு |
|--|--|-----------|---|---|--|
| 410  | පුනරාවර්තන වියදම් Recurrent Expenditure மீளும் செலவு   |           |   |   |  |
| 33411                                      | වැටුප් හා වේතන Personel Emoluments சம்பளமும் வேதனமும்  |           |   |   |  |
|  | වැටුප් හා වේතන Salaries & Wages  | 1,775,000 | 3,100,000                                       | 1,425,000   | 3,122,000  |
| 33412                                      | අතිකාල හා නිවාඩුදින වැටුප් Holiday Pay & Over Time   | 238,000   | 389,000   | 180,000   | 300,000  |
| 33416                                      | உபரியும் விடுப்புக்கான கொடுப்பனவும்<br>வாழ்க்கைச் செலவு கொடுப்பனவு                                 | 774,000   | 1,134,000                                       | 692,000   | 1,197,000  |
|  | එකතුව Total எண்ணிக்கை  | 2,786,999 | 4,623,000                                       | 2,297,000   | 4,619,000  |
| 420  | ගමන් වියදම් Travelling பிரயாணச்செலவு   |           |   |   |  |
| 33421                                      | ගමන් වියදම් (දේශීය) Travelling - Local   | 57,000    | 75,000  | 20,000  | 50,000   |
|  | பிரயாணச்செலவு(உள்நாட்டு)   |           |   |   |  |
|  | එකතුව Total எண்ணிக்கை  | 57,000    | 75,000  | 20,000  | 50,000   |
| 430  | සැපයුම් හා උපකරණ Supplies & Requisites விநியோகமும் உபகரணங்களும்                                    |           |   |   |  |
| 33431                                      | ලිපිද්වාර හා කාර්යාල උපකරණ Stationary & Office Equipments  | 5,000     | 25,000  | 21,000  | 50,000   |
| 33432                                      | ඉන්ධන Fuel & Lubricants  | 2,265,000 | 1,900,000                                       | 1,880,000   | 1,680,000  |
| 33433                                      | நிலநெய்<br>கාර්මிக விදூලி சாண்டி Industrial Service  | 26,000    | 50,000  | 3,000   | 75,000   |
| 33435                                      | தொழில்நுட்பச்சேவை<br>වෛද්‍ය පහසුකම් Medical Facilities   | -         | 25,000  | 4,000   | 10,000   |
| 33437                                      | சுகாதார சேவை<br>නිල ඇඳුම් Uniform  | -         | 25,000  | -   | 75,000   |
|  | சீருடை   |           |   |   |  |
|  | එකතුව Total எண்ணிக்கை  | 2,296,000 | 2,025,000                                       | 1,908,000   | 1,890,000  |
| 440  | ප්‍රාග්ධන වත්කම් අලුත්වැඩියා හා නඩත්තු Repairs & Maintenance                                       |           |   |   |  |
| 33441                                      | මාලිකාංග සංරක්ෂණය සහ නඩත්තු මූලික සංරක්ෂණයක් සඳහා ප්‍රාග්ධන වත්කම්                                 | 1,483,000 | 3,000,000                                       | 486,000   | 2,000,000  |
| 33442                                      | මාලිකාංග සංරක්ෂණය සහ නඩත්තු Repairs & Maintenance of Buildings & திருத்த வேலை இ பராமரிப்பு நிர்மாண | 195,000   | 1,500,000                                       | 216,000   | 1,500,000  |
| 33445                                      | காணு புனரமைப்பு மற்றும் பராமரிப்பு<br>කානු අලුත්වැඩියා හා නඩත්තු Repairs & Maintenance of Drainage | -         | 50,000  | 1,000   | 200,000  |
|  | එකතුව Total எண்ணிக்கை  | 1,678,000 | 4,550,000                                       | 703,000   | 3,700,000  |

|   |  |            |            |           |            |
|---|--|------------|------------|-----------|------------|
| 450   | புலிணை கமினிகேஷன் டிவிஷன் டிவிஷன்<br>Transport & Communication<br>போக்குவரத்துத் தொடர்பும்<br>அதனோடிணைந்த சேவையும்         |            |            |           |            |
| 33451   | புலிணை<br>Transport  | 123,000    | 200,000    | 184,000   | 250,000    |
| 33453(i)  | புலிணை - துடி<br>Utilities - Water   | -          | -          | -         | 50,000     |
| 33453(ii)   | புலிணை ரிஸ்க்ஸ் இன்சூரன்ஸ்<br>Vehicle Insurance  | -          | 200,000    | 26,000    | 300,000    |
| புலிணை Total எண்ணிக்கை                                  |  | 123,000    | 400,000    | 210,000   | 600,000    |
| 460   | பைலி டிவிஷன் Loan Interest வட்டி செலுத்துதல்   |            |            |           |            |
| 33461   | புலிணை டிவிஷன் டிவிஷன்<br>Local Loan Development Fund  | -          | 204,000    | -         | -          |
| புலிணை Total எண்ணிக்கை                                  |  | -          | 204,000    | -         | -          |
| 470   | புலிணை டிவிஷன், டிவிஷன் டிவிஷன்<br>Grant,Subsidies & Contributions   |            |            |           |            |
| 33471   | புலிணை (புலிணை டிவிஷன் டிவிஷன்)<br>Subsidies - Railway Warrant   | -          | 5,000      | -         | 15,000     |
| 33478   | புலிணை டிவிஷன் டிவிஷன்<br>Write off of Losses  | -          | 100,000    | -         | 100,000    |
| புலிணை Total எண்ணிக்கை                                  |  | -          | 105,000    | -         | 115,000    |
| புலிணை டிவிஷன் டிவிஷன்<br>Recurrent Expenditure மொத்தம் |  | 6,941,000  | 11,982,000 | 5,138,000 | 10,974,000 |
| 510   | புலிணை டிவிஷன் Capital Expenditure மூலதனச் செலவு<br>புலிணை டிவிஷன் டிவிஷன்<br>New Equipments, Land Development & Buildings |            |            |           |            |
| 33518 i   | புலிணை டிவிஷன் (புலிணை டிவிஷன்)<br>Development Works (Council's Fund)  | 1,892,000  | 980,000    | 279,000   | 1,157,000  |
| 33518 ii  | புலிணை டிவிஷன் (புலிணை டிவிஷன்)<br>Development Works (Other Funds)   | 4,085,000  | 5,000,000  | 2,480,000 | 7,000,000  |
| புலிணை Total எண்ணிக்கை                                  |  | 5,977,000  | 5,980,000  | 2,759,000 | 8,157,000  |
| 530   | புலிணை டிவிஷன் Repayment of Loan கடன் மீளக் கொடுத்தல்  |            |            |           |            |
| 33533   | புலிணை டிவிஷன் டிவிஷன்<br>Local Development Fund   | -          | 155,000    | -         | -          |
| புலிணை Total எண்ணிக்கை                                  |  | -          | 155,000    | -         | -          |
| புலிணை Total Expenditure மொத்தம்                        |  | 12,918,000 | 18,117,000 | 7,897,000 | 19,131,000 |

சேவா திட்டத்தில் ஈடுபட்டவர்களை Employment Summary உத்தியோகத்திற்களின் விபரம்

உட்கட்டிடம் 03 உட்கட்டிடம் 04 - உட்கட்டிடம் அல்லது கட்டிடம் திட்டமிடல்  
 Programme - 03 Physical Planning,Thoroughfares,Lands & Buildings Project - 04 Lands & Buildings

நிகழ்ச்சித்திட்டம் 03 பெளதீகத் திட்டமிடல் செயற்றிட்டம் இல 04- காணி மற்றும் கட்டிட பராமரிப்பு

| தலைப்பு<br>Designation<br>பதவி                           | மொத்த எண்ணிக்கை<br>Total no of Employee<br>தற்போதைய எண்ணிக்கை | 2012 உட்கட்டிடம்<br>2011 Salary<br>2011 சம்பளம் | 2012 ஊதியம்<br>2011 Allowance<br>2011 கொடுப்பனவு |
|--|---|---|--|
| பெரிய வாகன டிரைவர்<br>Driver - Heavy Vehicles            | 01  | 202,000   | 71,000   |
| பார ஊர்தி சாரதி<br>பெரிய வாகன டிரைவர்<br>Driver - Bakho  | 01  | 167,000   | 71,000   |
| பெருமளவு உட்கட்டிடம்<br>பெருமளவு உட்கட்டிடம்<br>Watchers | 04  | 699,000   | 281,000  |
| காவற்காரர்கள்<br>காவற்காரர்கள்<br>Labourer               | 01  | 153,000   | 71,000   |
| <b>மொத்தம் Total எண்ணிக்கை</b>                           | <b>07</b>   | <b>1,221,000</b>                                | <b>494,000</b>                                   |

உட்கட்டிடம் 03 உட்கட்டிடம் 04 - உட்கட்டிடம் அல்லது கட்டிடம் திட்டமிடல்  
 Programme - 03 Physical Planning,Thoroughfares,Lands & Buildings Project - 04 Lands & Buildings

நிகழ்ச்சித்திட்டம் 03 பெளதீகத் திட்டமிடல் செயற்றிட்டம் இல 04- காணி மற்றும் கட்டிட பராமரிப்பு

| வெடிக் குறியீடு<br>Exp Head<br>செலவு தலைப்பு           | வெடிக் குறியீடு<br>Details<br>செலவு விபரம்                           | 2010<br>2010     | 2011 அடங்கிய<br>2011 Budgeted<br>2011 வரவு செலவு | 2011 செப்டம்பர்<br>2011 September<br>2011 செப்டம்பர் | 2012 அடங்கிய<br>2012 Estimated<br>2012 மதிப்பீடு |
|--|--|------------------|--|--|--|
| <b>மீளும் செலவு Recurrent Expenditure மீளும் செலவு</b> |  |                  |  |  |  |
| 410  | மனித உட்கட்டிடம்<br>Personel Emoluments                              | 1,412,000        | 1,188,000  | 809,000  | 1,815,000  |
| 430  | உட்கட்டிடம் அல்லது கட்டிடம்<br>Supplies & Requisites                 | -                | 25,000   | -  | 55,000   |
| 440  | மீளும் செலவு மற்றும் உட்கட்டிடம்<br>மீளும் செலவு மற்றும் உட்கட்டிடம் | 147,000          | 525,000  | 39,000   | 200,000  |
| 450  | மீளும் செலவு மற்றும் உட்கட்டிடம்<br>மீளும் செலவு மற்றும் உட்கட்டிடம் | 27,000           | 500,000  | 31,000   | 500,000  |
| <b>மொத்தம் Total Expenditure மொத்தம்</b>               |  | <b>1,586,000</b> | <b>2,238,000</b>                                 | <b>879,000</b>                                       | <b>2,570,000</b>                                 |

உட்கட்டிடம் 03 உட்கட்டிடம் 04 - உட்கட்டிடம் அல்லது கட்டிடம் திட்டமிடல்  
 Programme - 03 Physical Planning,Thoroughfares,Lands & Buildings Project - 04 Lands & Buildings

நிகழ்ச்சித்திட்டம் 03 பெளதீகத் திட்டமிடல் செயற்றிட்டம் இல 04- காணி மற்றும் கட்டிட பராமரிப்பு

| வெடிக் குறியீடு<br>Exp Head<br>செலவு தலைப்பு           | வெடிக் குறியீடு<br>Details<br>செலவு விபரம்                        | 2010<br>2010     | 2011 அடங்கிய<br>2011 Budgeted<br>2011 வரவு செலவு | 2011 செப்டம்பர்<br>2011 September<br>2011 செப்டம்பர் | 2012 அடங்கிய<br>2012 Estimated<br>2012 மதிப்பீடு |
|--|---|------------------|--|--|--|
| <b>மீளும் செலவு Recurrent Expenditure மீளும் செலவு</b> |   |                  |  |  |  |
| 410  | உட்கட்டிடம் அல்லது கட்டிடம்<br>Personel Emoluments சம்பளம் வேதனம் |                  |  |  |  |
| 34411  | உட்கட்டிடம் அல்லது கட்டிடம்<br>Salaries & Wages                   | 1,113,000        | 813,000  | 597,000  | 1,221,000  |
| 34412  | உட்கட்டிடம் அல்லது கட்டிடம்<br>Holiday Pay & Over Time            | -                | 60,000   | 1,000  | 100,000  |
| 34416  | உட்கட்டிடம் அல்லது கட்டிடம்<br>Cost of Living Allowance           | 299,000          | 315,000  | 211,000  | 494,000  |
| <b>மொத்தம் Total எண்ணிக்கை</b>                         |   | <b>1,412,000</b> | <b>1,188,000</b>                                 | <b>809,000</b>                                       | <b>1,815,000</b>                                 |



|                                      |   |           |           |         |           |
|--------------------------------------|---|-----------|-----------|---------|-----------|
| 430                                  | සැපයුම් හා උපකරණ Supplies & Requisites விநியோகமும் உபகரணங்களும்   |           |           |         |           |
| 34431                                | ලිපිලිපි හා කාර්යාල උපකරණ<br>Stationary & Office Equipments<br>எழுது கருவிகளும் பணிமனை  | -         | 5,000     | -       | 10,000    |
| 34437                                | නිල ඇඳුම්<br>Uniforms<br>சீருடை   | -         | 10,000    | -       | 10,000    |
| 34439                                | වෙනත් උපකරණ මිලදීගැනීම්<br>Others<br>வேறு சேமிப்புப் பண்டம்   | -         | 10,000    | -       | 35,000    |
| එකතුව Total எண்ணிக்கை                |   |           | 25,000    |         | 55,000    |
| 440                                  | ලාභ්‍ය වත්කම් අලුත්වැඩියා හා නඩත්තු<br>Repairs & Maintenance<br>முலதனச் சொத்துக்களைத் திருத்தம் செய்தலும் பராமரித்தலும்       |           |           |         |           |
| 34441                                | යන්ත්‍ර සූත්‍ර හා උපකරණ නඩත්තු<br>Repairs & Maintenance of Machinery &<br>திருத்த வேலைகளும் பராமரிப்பும்<br>(இயந்திர உபகரணம்) | -         | 25,000    | -       | 100,000   |
| 34442                                | අලුත්වැඩියා නඩත්තු ඉදිකිරීම් පහසුකම් හා<br>Repairs & Maintenance of Buildings &<br>திருத்த வேலை பராமரிப்பு நிர்மான            | 147,000   | 500,000   | 39,000  | 100,000   |
| එකතුව Total எண்ணிக்கை                |   | 147,000   | 525,000   | 39,000  | 200,000   |
| 450                                  | ප්‍රවාහන සම්බන්ධතා අවශ්‍යතා හා වෙනත්<br>සේවා<br>Transport & Communication<br>போக்குவரத்துத் தொடர்பும்<br>அதனொழுணைந்த சேவையும் |           |           |         |           |
| 34451                                | සම්බන්ධිත සේවා- ගොඩනැගිලි රක්ෂණ<br>Utility Service - Building Insurance<br>போக்குவரத்துத் தொடர்பும்<br>அதனொழுணைந்த சேவையும்   | 27,000    | 500,000   | 31,000  | 500,000   |
| එකතුව Total எண்ணிக்கை                |   | 27,000    | 500,000   | 31,000  | 500,000   |
| මුළු එකතුව Total Expenditure மொத்தம் |   | 1,586,000 | 2,238,000 | 879,000 | 2,570,000 |

වැඩසටහන් අංක 05

වෙනත් මහජන අර්ථකාරී සේවා

අයවැය - 2012

Programme - 05

Other Public Utility Service

Budget - 2012

நிகழ்ச்சித்திட்டம் 05

மக்களின் ஏனைய பயன்பாட்டுச் சேவைகள்

வரவுசெலவுத் திட்டம் 2012

**වැඩසටහන් අංක 05**  
**වෙනත් පොදු ආවශ්‍යක සේවා**

**අරමුණ හා කාර්යයන්**

1. නගර වැසියන්ගේ ප්‍රයෝජනය සඳහා පොදු වෙලඳ සැල් ඉදි කිරීම නඩත්තුව හා පවත්වාගෙන යාම.
2. පොදු වෙලඳ සැල සෞඛ්‍ය ආරක්ෂාව, පවිත්‍ර කිරීම කසල ඉවත් කිරීම.
3. විදි ආලෝක කිරීම

**වැඩසටහන් ව්‍යාපෘතීන්**

- 5-2 පොදු වෙලඳ සැල නඩත්තු කටයුතු
- 5-3 විදි ආලෝක කිරීම

**Programme No. 05**  
**Other Public Utility Service**

**Aims and objectives**

1. Construction, maintenance and carrying out the Public Market for the benefit of people.
2. Carrying out the Public Market in preservative manner.
3. Lighting the street of the Council area.

**Projects under the programme**

- 5-2 Public Market & Bus Stand
- 5-3 Lighting of Street
- 5-5 Rest Houses

**நிகழ்ச்சித்திட்டம் இல 05**  
**ஏனைய பொது கட்டாயச் சேவைகள்**

**நோக்கங்களும் செயற்பாடுகளும்**

01. நகர மக்களினுடைய பயன்பாட்டுக்காக பொது வியாபார நிலையங்களை அமைத்தல், பராமரித்தல் மற்றும் கொண்டு நடத்துதல்.
- 02 பொது வியாபார நிலையங்களின் சுகாதார பாதுகாப்பு, சுத்தம் செய்தல் மற்றும் கழிவுகளை அகற்றுதல்.
03. வீதி விளக்குகளை அமைத்தல்.

**வேலைத்திட்டத்திலுள்ள செயற்றிட்டங்கள்**

- 5-2 பொது வியாபார நிலைய பராமரிப்பு வேலைகள்.
- 5-3 பாதைகளுக்கு விளக்கு அமைத்தல்.

புதுக்கோட்டை அமைதி உணர்வு திட்டம்  
**Programme - 05 Other Public Utility Service Project**  
 நிகழ்ச்சித்திட்டம் 05 மக்களின் ஏனைய பயன்பாட்டுச்

| அரசியல் தலைப்பு  | விவர விவரம்   | வாசலி அமைதி திட்டம் 02<br>Project - 02<br>செயற்றிட்டம் இல 02 | வாசலி அமைதி திட்டம் 03<br>Project - 03<br>செயற்றிட்டம் இல 03 | வாசலி அமைதி திட்டம் 05<br>Project - 05<br>செயற்றிட்டம் இல 05 | மொத்தம்           |
|--|---|--|--|--|-------------------|
| <b>புதுக்கோட்டை அமைதி உணர்வு திட்டம் மீளமைதி செலவு</b> |   |  |  |  |                   |
| 410  | பேரவையின் பணியை<br>Personel Emoluments  | 273,000.00   | 269,000  | 2,021,000  | 2,563,000         |
| 420  | தனிப்பட்ட ஊதியம்<br>மலர் செலவு<br>Travelling  | 5,000  | 5,000  | 10,000   | 20,000            |
| 430  | பிரயாணச்செலவு<br>சரঞ্জிகள் மற்றும் தேவைகள்<br>Supplies & Requisites   | 13,000   | 405,000  | 5,320,000  | 5,738,000         |
| 440  | விநியோகமும் உபகரணங்களும்<br>புதுக்கோட்டை அமைதி உணர்வு திட்டம்<br>Repairs & Maintenance  | 600,000  | 50,000   | 300,000  | 950,000           |
| 450  | மூலதனச் சொத்துக்களைத் திருத்தும்<br>செய்தலும் பராமரித்தலும்<br>புதுக்கோட்டை அமைதி உணர்வு திட்டம், அமைதி உணர்வு திட்டம்<br>Transport & Communication | 2,590,000  | -  | 940,000  | 3,530,000         |
| 460  | போக்குவரத்துத் தொடர்பும்<br>அதனோடிணைந்த சேவையும்<br>சேவா செலவு திட்டம்<br>Loan Interest   | 1,000  | -  | -  | 1,000             |
| 470  | கடன் வட்டி கொடுத்தல்<br>அமைதி உணர்வு திட்டம்<br>Grant,Subsidies & Contributions   | 2,000  | -  | -  | 2,000             |
| 480  | நன்கொடைப்பணம். சகாயநிதி. மானியம்<br>பிணியை வட்டி செலவு திட்டம்<br>Pension & Benefits  | -  | -  | -  | -                 |
|  | மொத்தம்   | 3,484,000.00   | 729,000.00   | 8,591,000.00   | 12,804,000        |
| <b>புதுக்கோட்டை அமைதி உணர்வு திட்டம் மீளமைதி செலவு</b> |   |  |  |  |                   |
| 510  | புதுக்கோட்டை அமைதி உணர்வு திட்டம்<br>New Equipments, Land Development &<br>புதிய உபகரணச்செலவு காணி<br>அபிவிருத்தி மற்றும் கட்டிடம்                  | -  | -  | -  | -                 |
| 520  | புதுக்கோட்டை அமைதி உணர்வு திட்டம்<br>New Equipments, Land Development & Buildings<br>புதுக்கோட்டை அமைதி உணர்வு திட்டம்                              | -  | -  | -  | -                 |
| 530  | சேவா செலவு திட்டம்<br>Repayment of Loan<br>கடன் மீண்டும் கொடுத்தல்  | 1,000  | -  | -  | 1,000             |
|  | <b>மொத்தம்</b>  | <b>1,000.00</b>  | <b>-</b>   | <b>-</b>   | <b>1,000</b>      |
|  | <b>மொத்தம்</b>  | <b>3,485,000.00</b>  | <b>729,000.00</b>  | <b>8,591,000.00</b>  | <b>12,805,000</b> |

சேவா திட்டங்களைக் கையாள்வதற்கான Employment Summary உத்தியோகத்திற்கான விபரம்

பொது சேவைகள் திட்டம் 05 பணியை மேற்கொள்ளும் பணியாளர் சேவா திட்டம் 02- பொது சேவைகளுக்கான அல்லது நகர வளர்ச்சித் திட்டம்  
**Programme - 05 Other Public Utility Service Project - 02 Public Market & Bus Stand**

நிகழ்ச்சித்திட்டம் 05 மக்களின் ஏனைய பயன்பாட்டுச் சேவைகள் செயற்றிட்டம் இல 02 பொது வியாபார நிலையம்/புதிய பஸ் தரிப்பிடம்

| தலைப்பு<br>Designation<br>பதவி            | சேவையளிக்கும்<br>Total no of Employees<br>உத்தியோகத்திற்கான எண்ணிக்கை | 2012 சூன்<br>2011 Salary<br>2011 சம்பளம் | 2012 சூனா<br>2011 Allowance<br>2011 கொடுப்பனவு |
|---|---|--|--|
| பொது சேவைகளுக்கான காவலர்<br>Market Keeper | 01  | 182,000                                  | 71,000   |
| <b>மொத்தம் Total எண்ணிக்கை</b>            | <b>01</b>   | <b>182,000</b>                           | <b>71,000</b>                                  |

பொது சேவைகள் திட்டம் 05 பணியை மேற்கொள்ளும் பணியாளர் சேவா திட்டம் 02- பொது சேவைகளுக்கான அல்லது நகர வளர்ச்சித் திட்டம்  
**Programme - 05 Other Public Utility Service Project - 02 Public Market & Bus Stand**

நிகழ்ச்சித்திட்டம் 05 மக்களின் ஏனைய பயன்பாட்டுச் சேவைகள் செயற்றிட்டம் இல 02 பொது வியாபார நிலையம்/புதிய பஸ் தரிப்பிடம்

| விலக்கு தலைப்பு<br>Exp Head                                     | விலக்கு விவரம்<br>Details  | 2010<br>2011 Budgeted<br>2011 வரவு செலவு | 2011 செப்டம்பர்<br>2011 September<br>2011 செப்டம்பர் | 2012 மதிப்பீடு<br>2012 Estimated<br>2012 மதிப்பீடு |
|---|--|--|--|--|
| <b>மீளும் செலவு Recurrent Expenditure மீளும் செலவு</b>          |  |  |  |  |
| 410   | பொருள்முதிர்வு செலவு<br>Personel Emoluments<br>தனிப்பட்ட ஊதியம்  | 1,324,000                                | 1,732,000  | 1,456,000  |
| 420   | பயண செலவு<br>Travelling<br>பிரயாணச் செலவு  | -  | 5,000  | -  |
| 430   | பொருள்முதிர்வு அல்லது தேவைகள்<br>Supplies & Requisites<br>விநியோகமும் உபகரணங்களும்                             | -  | 20,000   | -  |
| 440   | மீளும் செலவு<br>Repairs & Maintenance<br>மூலதனச் சொத்துக்களைத் திருத்தம்                                       | 373,000                                  | 350,000  | 81,000   |
| 450   | போக்குவரத்து மற்றும் தொடர்பு<br>Transport & Communication<br>போக்குவரத்துத் தொடர்பும்                          | 1,782,000                                | 2,038,000  | 393,000  |
| 460   | கடன் வட்டி<br>Loan Interest<br>கடன் வட்டி கொடுத்தல்  | -  | 1,000  | -  |
| 470   | பரிசீலனை, உதவிகள் மற்றும் பங்களிப்புகள்<br>Grant,Subsidies & Contributions<br>நன்கொடைப்பணம், சகாயநிதி, மானியம் | -  | 2,000  | -  |
| <b>மீளும் செலவு மொத்தம் Total Recurrent Expenditure மொத்தம்</b> |  | <b>3,479,000</b>                         | <b>4,148,000</b>                                     | <b>1,930,000</b>                                   |
| <b>மூலதனச் செலவு Capital Expenditure மூலதனச் செலவு</b>          |  |  |  |  |
| 530   | கடன் மீட்டும் செலவு<br>Repayment of Loan<br>கடன் மீண்டும் கொடுத்தல்  | -  | 1,000  | -  |
| <b>மொத்தம் Total எண்ணிக்கை</b>                                  |  | <b>-</b>                                 | <b>1,000</b>   | <b>-</b>   |
| <b>மொத்தம் Total Expenditure மொத்தம்</b>                        |  | <b>3,479,000</b>                         | <b>4,149,000</b>                                     | <b>1,930,000</b>                                   |

பொது சேவைகள் திட்டம் 05- பல்வேறு சேவைகள் திட்டம் 02- பொது விலக்கு மற்றும் பேருந்து நிறுத்திடல்  
**Programme - 05 Other Public Utility Service Project - 02 Public Market & Bus Stand**  
 நிகழ்ச்சித்திட்டம் 05 மக்களின் ஏனைய பயன்பாட்டுச் சேவைகள் செயற்றிட்டம் இல 02 பொது வியாபார நிலையம்/புதிய பஸ் தரிப்பிடம்

| பெயர்            | 2010             | 2011 Budgeted    | 2011 September   | 2012 Estimated   |
|------------------|------------------|------------------|------------------|------------------|
| Exp Head         | 2010             | 2011 Budgeted    | 2011 September   | 2012 Estimated   |
| செலவு தலைப்பு    | 2010             | 2011 Budgeted    | 2011 September   | 2012 Estimated   |
| <b>410</b>       | <b>928,000</b>   | <b>1,366,000</b> | <b>1,117,000</b> | <b>182,000</b>   |
| <b>52411</b>     | <b>928,000</b>   | <b>1,366,000</b> | <b>1,117,000</b> | <b>182,000</b>   |
| <b>52412</b>     | <b>18,000</b>    | <b>15,000</b>    | <b>8,000</b>     | <b>20,000</b>    |
| <b>52416</b>     | <b>378,000</b>   | <b>351,000</b>   | <b>331,000</b>   | <b>71,000</b>    |
| <b>420</b>       | <b>-</b>         | <b>5,000</b>     | <b>-</b>         | <b>5,000</b>     |
| <b>52431</b>     | <b>-</b>         | <b>15,000</b>    | <b>-</b>         | <b>10,000</b>    |
| <b>52437</b>     | <b>-</b>         | <b>5,000</b>     | <b>-</b>         | <b>3,000</b>     |
| <b>440</b>       | <b>373,000</b>   | <b>350,000</b>   | <b>81,000</b>    | <b>600,000</b>   |
| <b>52441</b>     | <b>25,000</b>    | <b>100,000</b>   | <b>-</b>         | <b>100,000</b>   |
| <b>52442</b>     | <b>373,000</b>   | <b>250,000</b>   | <b>81,000</b>    | <b>500,000</b>   |
| <b>450</b>       | <b>1,782,000</b> | <b>2,038,000</b> | <b>393,000</b>   | <b>2,590,000</b> |
| <b>52453(i)</b>  | <b>946,000</b>   | <b>1,168,000</b> | <b>142,000</b>   | <b>1,240,000</b> |
| <b>52453(ii)</b> | <b>836,000</b>   | <b>870,000</b>   | <b>251,000</b>   | <b>1,350,000</b> |
| <b>460</b>       | <b>-</b>         | <b>1,000</b>     | <b>-</b>         | <b>1,000</b>     |
| <b>52461</b>     | <b>-</b>         | <b>1,000</b>     | <b>-</b>         | <b>1,000</b>     |

|  |  |           |           |           |           |
|--|--|-----------|-----------|-----------|-----------|
| 470  | ஊழியர் இடம், ஊழியர் இடம் அல்லது<br>Grant,Subsidies & Contributions<br>நன்கொடைப்பணம். சகாயநிதி. மானியம்                         |           |           |           |           |
| 52471  | ஊழியர் (கிடைக்கக் கூடிய வரவு)<br>Subsidies - Railway Warrant<br>மானியம்( புகையிரத அனுமதிப்பத்திரம்)<br>சம்பளம் Total எண்ணிக்கை | -         | 2,000     | -         | 2,000     |
| மீளும் செலவுகள் மொத்தம் Total<br>Recurrent Expenditure மொத்தம் |  | 3,479,000 | 4,148,000 | 1,930,000 | 3,484,000 |
| 530  | முன்பண செலவு Capital Expenditure மூலதனச் செலவு<br>கடன் திருப்பணம் Repayment of Loan கடன் மீளக் கொடுத்தல்                       |           |           |           |           |
| 52533  | உள்ளூர் அபிவிருத்தி நிதி<br>Local Development Fund<br>உள்ளூர் அபிவிருத்தி நிதி<br>சம்பளம் Total எண்ணிக்கை                      | -         | 1,000     | -         | 1,000     |
| மொத்த செலவுகள் மொத்தம் Total Expenditure மொத்தம்               |  | 3,479,000 | 4,149,000 | 1,930,000 | 3,485,000 |

சேவா கிழங்கி கமிஷனின் Employment Summary உத்தியோகத்தர்களின் விபரம்

புதுக்கோட்டை ஊராட்சி ஒன்றியம் 05 வகை உத்தியோகத்தர்களின் சேவா வகை 03 - பிபி ஊராட்சி கமிஷன்

Programme - 05 Other Public Utility Service Project - 03 Lighting of Street

நிகழ்ச்சித்திட்டம் 05 மக்களின் ஏனைய பயன்பாட்டுச் சேவைகள் செயற்றிட்டம் இல 03 பாதைகளுக்கு ஒளியிடல்

| தலைப்பு<br>Designation<br>பதவி | சேவகர் எண்ணிக்கை<br>Total no of Employees<br>உத்தியோகத்தர்களின் எண்ணிக்கை | 2012 ஆண்டு<br>2011 Salary<br>2011 சம்பளம் | 2012 ஊதியம்<br>2011 Allowance<br>2011 கொடுப்பனவு |
|--------------------------------|---|---|--|
| பிபி கமிஷனர்<br>Electrician    | 01  | 173,000                                   | 71,000   |
| மின்சார ஊழியர்                 |   |   |  |
| <b>மொத்தம் Total எண்ணிக்கை</b> | <b>01</b>   | <b>173,000</b>                            | <b>71,000</b>                                    |

புதுக்கோட்டை ஊராட்சி ஒன்றியம் 05 வகை உத்தியோகத்தர்களின் சேவா வகை 03 - பிபி ஊராட்சி கமிஷன்

Programme - 05 Other Public Utility Service Project - 03 Lighting of Street

நிகழ்ச்சித்திட்டம் 05 மக்களின் ஏனைய பயன்பாட்டுச் சேவைகள் செயற்றிட்டம் இல 03 பாதைகளுக்கு ஒளியிடல்

| வகை<br>Exp Head<br>செலவு தலைப்பு | வகை விவரம்<br>Details<br>செலவு விபரம்   | 2010     | 2011 ஆண்டு<br>2011 Budgeted<br>2011 வரவு செலவு | 2011 செப்டம்பர்<br>2011 September<br>2011 செப்டம்பர் | 2012 ஆண்டு<br>2012 Estimated<br>2012 மதிப்பீடு |
|----------------------------------|---|----------|--|--|--|
| <b>மீளும் செலவு</b>              |   |          |  |  |  |
| 410                              | மீளும் செலவு<br>Personel Emoluments   | -        | 253,000  | -  | 269,000  |
| 420                              | தனிப்பட்ட செலவு<br>Travelling   | -        | 5,000  | -  | 5,000  |
| 430                              | பிரயாணச் செலவு<br>Supplies & Requisites   | -        | 355,000  | -  | 405,000  |
| 440                              | விநியோகமும் உபகரணங்களும்<br>Repairs & Maintenance<br>முலதனச் சொத்துக்களைத் திருத்தம்<br>செய்தலும் பராமரித்தலும் | -        | 50,000   | -  | 50,000   |
| <b>மொத்தம் Total எண்ணிக்கை</b>   |   | <b>-</b> | <b>663,000</b>                                 | <b>-</b>   | <b>729,000</b>                                 |

புதுக்கோட்டை ஊராட்சி ஒன்றியம் 05 வகை உத்தியோகத்தர்களின் சேவா வகை 03 - பிபி ஊராட்சி கமிஷன்

Programme - 05 Other Public Utility Service Project - 03 Lighting of Street

நிகழ்ச்சித்திட்டம் 05 மக்களின் ஏனைய பயன்பாட்டுச் சேவைகள் செயற்றிட்டம் இல 03 பாதைகளுக்கு ஒளியிடல்

| வகை<br>Exp Head<br>செலவு தலைப்பு | வகை விவரம்<br>Details<br>செலவு விபரம்                            | 2010     | 2011 ஆண்டு<br>2011 Budgeted<br>2011 வரவு செலவு | 2011 செப்டம்பர்<br>2011 September<br>2011 செப்டம்பர் | 2012 ஆண்டு<br>2012 Estimated<br>2012 மதிப்பீடு |
|----------------------------------|--|----------|--|--|--|
| <b>மீளும் செலவு</b>              |  |          |  |  |  |
| 410                              | மீளும் செலவு<br>Personel Emoluments சம்பளமும் வேதனமும்           |          |  |  |  |
| 53411                            | வழிபயன்<br>Salaries & Wages                                      | -        | 155,000  | -  | 173,000  |
| 53412                            | சம்பளமும் வேதனமும்<br>Holiday Pay & Over Time                    | -        | 35,000   | -  | 25,000   |
| 53416                            | உயிர்வாங்கும் செலவு<br>Cost of Living Allowance                  | -        | 63,000   | -  | 71,000   |
| <b>மொத்தம் Total எண்ணிக்கை</b>   |  | <b>-</b> | <b>253,000</b>                                 | <b>-</b>   | <b>269,000</b>                                 |
| 420                              | தனிப்பட்ட செலவு<br>Travelling பிரயாணச் செலவு                     |          |  |  |  |
| 53421                            | தனிப்பட்ட செலவு (உள்ளூர்)<br>Travelling - Local                  | -        | 5,000  | -  | 5,000  |
| <b>மொத்தம் Total எண்ணிக்கை</b>   |  | <b>-</b> | <b>5,000</b>                                   | <b>-</b>   | <b>5,000</b>                                   |
| 430                              | பிரயாணச் செலவு<br>Supplies & Requisites விநியோகமும் உபகரணங்களும் |          |  |  |  |
| 53433                            | மின் உபகரணக் கொள்வனவு<br>Electric Equipments                     | -        | 350,000  | -  | 400,000  |
| 53437                            | சீருடை<br>Uniforms   | -        | 5,000  | -  | 5,000  |
| <b>மொத்தம் Total எண்ணிக்கை</b>   |  | <b>-</b> | <b>355,000</b>                                 | <b>-</b>   | <b>405,000</b>                                 |



|  |   |   |         |         |
|--|---|---|---------|---------|
| 440                                      | <p>பூங்கா வளம் அளவளவு செய்தல்<br/>Repairs &amp; Maintenance<br/>சொத்துக்களைத் திருத்தம் செய்தலும்<br/>பராமரித்தலும்</p> |   |         |         |
| 53442                                    | <p>பூங்கா அளவளவு செய்தல்<br/>Repairs &amp; Maintenance of Lamps<br/>பராமரித்தலும்</p>                                   | - | 50,000  | 50,000  |
| <p>மொத்தம் Total எண்ணிக்கை</p>           |   | - | 50,000  | 50,000  |
| <p>மொத்தம் Total Expenditure மொத்தம்</p> |   | - | 663,000 | 729,000 |

சேவா திட்டத்தின் சுருக்கிய விவரம் Employment Summary உத்தியோகத்திற்களின் விவரம்

உட்கட்டிடம் 05 வேலை உதவி சேவைகள் திட்டம் சேவா திட்டம் 05 - ஊராட்சி  
 Programme - 05 Other Public Utility Service Project - 05 Rest House

நிகழ்ச்சித்திட்டம் 05 மக்களின் ஏனைய பயன்பாட்டுச் சேவைகள் செயற்றிட்டம் இல 05 வாடிக்கை

| தலைப்பு<br>Designation<br>பதவி                                      | மொத்த எண்ணிக்கை<br>Total no of Employees<br>உத்தியோகத்திற்கு எண்ணிக்கை | 2012 ஆண்டு<br>2011 Salary<br>2011 சம்பளம் | 2012 ஊதியம்<br>2011 Allowance<br>2011 கொடுப்பனவு |
|---|--|---|--|
| கட்டுமானம்<br>Manager   | 01   | 177,000                                   | 71,000   |
| முகாமையாளர்<br>காப்பாளர் அல்லது கடைக்காரர்<br>Barman & Store Keeper | 01   | 166,000                                   | 71,000   |
| தலைவர், பண்டகசாலை பொறுப்பாளர்<br>முதலாளி<br>Chief                   | 01   | 154,000                                   | 71,000   |
| பிரதான சமையற்காரர்<br>முதலாளி உதவி<br>Assistant Chief               | 01   | 148,000                                   | 71,000   |
| உதவி சமையற்காரர்<br>வேலை<br>Waiter                                  | 02   | 296,000                                   | 141,000  |
| வேலைக்காரர்கள்<br>கைத்தொழிலாளர்<br>Labourer                         | 03   | 444,000                                   | 211,000  |
| மொத்தம் Total எண்ணிக்கை   | 09   | 1,385,000                                 | 636,000  |

உட்கட்டிடம் 05 வேலை உதவி சேவைகள் திட்டம் சேவா திட்டம் 05 - ஊராட்சி

Programme - 05 Other Public Utility Service Project - 05 Rest House

நிகழ்ச்சித்திட்டம் 05 மக்களின் ஏனைய பயன்பாட்டுச் சேவைகள் செயற்றிட்டம் இல 05 வாடிக்கை

| வெகுளி தலைப்பு<br>Exp Head | வெகுளி விவரம்<br>Details                          | 2010      | 2011 ஆண்டு<br>2011 Budgeted<br>2011 வரவு செலவு | 2011 செப்டம்பர்<br>2011 September<br>2011 செப்டம்பர் | 2012 மதிப்பீடு<br>2012 Estimated<br>2012 மதிப்பீடு |
|----------------------------|---|-----------|--|--|--|
| 410                        | மனித உதவி<br>Personel Emoluments                  | -         | 1,885,000                                      | 1,431,000  | 2,021,000  |
| 420                        | தனிப்பட்ட செலவு<br>Travelling                     | -         | 10,000   | -  | 10,000   |
| 430                        | பிரயாணச் செலவு<br>Supplies & Requisites           | 1,504,000 | 10,645,000                                     | 9,389,000  | 5,320,000  |
| 440                        | மீளமைவு மற்றும்<br>Repairs & Maintenance          | -         | 400,000  | 3,000  | 300,000  |
| 450                        | போக்குவரத்து மற்றும்<br>Transport & Communication | -         | 595,000  | 243,000  | 940,000  |
| மொத்தம் Total எண்ணிக்கை    |   | 1,504,000 | 13,535,000                                     | 11,066,000   | 8,591,000  |

உட்கட்டிடம் 05 வேலை உதவி சேவைகள் திட்டம் சேவா திட்டம் 05 - ஊராட்சி

Programme - 05 Other Public Utility Service Project - 05 Rest House

நிகழ்ச்சித்திட்டம் 05 மக்களின் ஏனைய பயன்பாட்டுச் சேவைகள் செயற்றிட்டம் இல 05 வாடிக்கை

| வெகுளி தலைப்பு<br>Exp Head | வெகுளி விவரம்<br>Details                     | 2010 | 2011 ஆண்டு<br>2011 Budgeted<br>2011 வரவு செலவு | 2011 செப்டம்பர்<br>2011 September<br>2011 செப்டம்பர் | 2012 மதிப்பீடு<br>2012 Estimated<br>2012 மதிப்பீடு |
|----------------------------|--|------|--|--|--|
| 410                        | மனித உதவி<br>Personel Emoluments             | -    | 1,885,000                                      | 1,431,000  | 2,021,000  |
| 55411                      | வெகுளி அல்லது வேலை<br>Salaries & Wages       | -    | 1,318,000                                      | 1,001,000  | 1,385,000  |
| 55416                      | வாழ்க்கைச் செலவு<br>Cost of Living Allowance | -    | 567,000  | 430,000  | 636,000  |
| மொத்தம் Total எண்ணிக்கை    |  | -    | 1,885,000                                      | 1,431,000  | 2,021,000  |

|            |   |           |            |            |           |
|------------|---|-----------|------------|------------|-----------|
| 420        | ගමන් වියදම් Travelling பிரயாணச்செலவு  |           |            |            |           |
| 55421      | ගමන් වියදම් (දේශීය) Travelling - Local<br>பிரயாணச்செலவு(உள்நாட்டு)  | -         | 10,000     | -          | 10,000    |
|            | එකතුව Total எண்ணிக்கை   | -         | 10,000     | -          | 10,000    |
| 430        | සැපයුම් හා උපකරණ Supplies & Requisites விநியோகமும் உபகரணங்களும்   |           |            |            |           |
| 55431      | ලිපිද්‍රව්‍ය හා කාර්යාල උපකරණ Stationary & Office Equipments<br>எழுத்து கருவிகளும் பணிமனை                               | -         | 25,000     | 7,000      | 25,000    |
| 55433      | යන්ත්‍රික හා විදුලි උපකරණ Machines & Electric Equipments<br>மின்சார இயந்திர உபகரணம்                                     | -         | 300,000    | 77,000     | 25,000    |
| 55434      | භොඩනැගිලි ද්‍රව්‍ය උපකරණ Building Materials<br>கட்டிடப் பொருட்கள்   | -         | 200,000    | -          | 100,000   |
| 55437      | නිල ඇඳුම් Uniforms<br>சீருடை  | -         | 20,000     | 19,000     | 20,000    |
| 55438      | කාන්‍යාමි ආහාරපාන හා වෙනත් සැපයුම් Food & Beverages<br>வாடிவீடு உணவு மற்றும் விநியோகம்                                  | 1,504,000 | 9,500,000  | 8,759,000  | 5,000,000 |
| 55439      | වෙනත් Others<br>வேறு  | -         | 600,000    | 527,000    | 150,000   |
|            | එකතුව Total எண்ணிக்கை   | 1,504,000 | 10,645,000 | 9,389,000  | 5,320,000 |
| 440        | ප්‍රාග්ධන වත්කම් අලුත්වැඩියා හා නඩත්තු Repairs & Maintenance<br>மூலதனச் சொத்துக்களைத் திருத்தம் செய்தலும் பராமரித்தலும் |           |            |            |           |
| 55441      | යන්ත්‍ර ඉඳු හා උපකරණ නඩත්තුව Repairs & Maintenance of Machinery &<br>இயந்திர உபகரணப் பராமரிப்பு                         | -         | 200,000    | -          | 100,000   |
| 55442      | අලුත්වැඩියා නඩත්තු ඉදිකිරීම් පහසුකම් Repairs & Maintenance of Buildings & Others<br>திருத்த வேலையும் பராமரிப்பும்       | -         | 200,000    | 3,000      | 200,000   |
|            | එකතුව Total எண்ணிக்கை   | -         | 400,000    | 3,000      | 300,000   |
| 450        | ප්‍රවාහන සම්බන්ධතා අවශ්‍යතා හා වෙනත් සේවා Transport & Communication<br>போக்குவரத்துத் தொடர்பும் அதனோடிணைந்த சேவையும்    |           |            |            |           |
| 55451      | ප්‍රවාහනය Transport<br>போக்குவரத்து   | -         | 10,000     | -          | 25,000    |
| 55452      | දුරකථන Telephone Charges<br>தொலைபேசி  | -         | 60,000     | 41,000     | 100,000   |
| 55453(i)   | අවශ්‍යතා විදුලිය Utilities - Electricity<br>மின்சாரம்   | -         | 250,000    | 93,000     | 400,000   |
| 55453(ii)  | ජලය Water<br>நீர்   | -         | 75,000     | 38,000     | 200,000   |
| 55453(iii) | ඩයලොග් ටීවී Dialog Tv<br>டயலොக் தொலைக்காட்சிப் பெட்டி   | -         | 100,000    | 71,000     | 115,000   |
| 55458      | මුද්‍රණ සේවා Printing Service<br>அச்சக சேவை   | -         | 100,000    | -          | 100,000   |
|            | එකතුව Total எண்ணிக்கை   | -         | 595,000    | 243,000    | 940,000   |
|            | මුළු එකතුව Total Expenditure மொத்தம்  | 1,504,000 | 13,535,000 | 11,066,000 | 8,591,000 |

වැඩ සටහන් අංක 06

සුභ සාධක සේවා හා පහසුකම්

අයවැය - 2012

Programme - 06

Welfare Services & Facilities

Budget - 2011

நிகழ்ச்சித்திட்டம் 06

நலன்புரிச்சேவையும் வசதிகள் திட்டமிடலும்

வரவுசெலவுத் திட்டம் 2012

**වැඩසටහන් අංක 06**  
**සුභ සාධන සේවා හා විහරණ සැලසීම**

මෙම වැඩසටහනේ ප්‍රධාන අරමුණු හා කාර්යයන්.

1. පොදු මහජනයාගේ අධ්‍යාපන හා දැනුම දියුණු කිරීමට ඉවහල් වීම.
2. පාසල් සිසුන්ගේ අධ්‍යාපන සංවර්ධනයට ඉවහල්වීම.
3. යහපත් පුරවැසියන් ඇති කිරීමේ අර්ථකාරී සේවාවන් සැපයීම.

වැඩසටහනේ ව්‍යාපෘතීන්

- 6-2 පුස්තකාලය
- 6-3 ප්‍රජා මණ්ඩල
- 6-4 ක්‍රීඩා පහසුකම්
- 6-5 මහජන ආධාර හා සහන සැලසීම
- 6-6 වෘත්තීය මග පෙන්වීම්

**Programme No 06**  
**Welfare Services & Facilities**

**Aims and objectives**

1. To help develop the education and knowledge of the people.
2. To help develop education of school student.
3. To supply meaningful facilities in order to build good citizens.

**நிகழ்ச்சித்திட்டம் இல 06**  
**நலன்புரிச்சேவைகள் மற்றும் வசதிகள் திட்டமிடல்**

இவ்வேலைத்திட்டத்திலுள்ள பிரதான நோக்கங்களும் செயற்பாடுகளும்

- 01 பொது மக்களினுடைய கல்வி மற்றும் அறிவை விருத்தி செய்வதற்கு அனுசரணை வழங்குதல்.
- 02 பாடசாலை மாணவர்களின் கல்வி அபிவிருத்திக்கு அனுசரணை வழங்குதல்.
- 03 நட்பிரஜைகளை உருவாக்குவதற்குப் பயன்மிக்க சேவைகளை வழங்குதல்.

வேலைத்திட்டத்திலுள்ள செயற்றிட்டங்கள்

- 6-2 நூலகம்
- 6-3 சனசமூக சபைகள்
- 6-4 விளையாட்டு வசதிகள்
- 6-5 பொது மக்களின் நன்கொடை மற்றும் மானியங்கள்.
- 6-6 தொழில்சார் வழிகாட்டல்கள்.

வடிகட்டல் திட்டம் 06 இல் சம்பந்தம் உள்ள அல்லது புதிய  
**Programme - 06 Welfare Services & Facilities**

நிகழ்ச்சித்திட்டம் இல் 06 நலசேவைகளும் வசதிகளும் திட்டமிடலும்

| செலவுத் திட்டம்<br>Revenue Head<br>வகை | விவர விவரம்<br>Details<br>வகை   | வகை 02<br>Project - 02<br>செலவுத்திட்டம் இல் 02 | வகை 04<br>Project - 04<br>செலவுத்திட்டம் இல் 04 | வகை 05<br>Project - 05<br>செலவுத்திட்டம் இல் 05 | வகை 06<br>Project - 06<br>செலவுத்திட்டம் இல் 06 | வகை 07<br>Project - 07<br>செலவுத்திட்டம் இல் 07 | மொத்தம்<br>Total<br>மொத்தம் |
|--|---|---|---|---|---|---|-----------------------------|
| 410                                    | புனரமைப்பு செலவு<br>Personel Emoluments   | 2,846,000.00                                    | 728,000.00                                      | -   | -   | 851,000   | 4,425,000.00                |
| 420                                    | தனிப்பட்ட ஊதியம்<br>உதவி செலவு<br>Travelling  | 10,000  | 5,000.00  | -   | 5,000.00  | 10,000  | 30,000.00                   |
| 430                                    | பிரயாணச் செலவு<br>சரঞ্জி மற்றும் பொருள்<br>Supplies & Requisites  | 275,000   | 110,000.00                                      | -   | 10,000.00                                       | 245,000   | 640,000.00                  |
| 440                                    | விநியோகம் உபகரணங்களும்<br>புனரமைப்பு செலவு<br>Repairs & Maintenance   | 200,000   | 200,000.00                                      | -   | 10,000.00                                       | 100,000   | 510,000.00                  |
| 450                                    | மூலதனச் சொத்துக்களைத் திருத்தம்<br>செய்தலும் பராமரித்தலும்<br>புனரமைப்பு செலவு, புனரமைப்பு<br>Transport & Communication | 235,000   | 10,000  | -   | -   | 205,000   | 450,000.00                  |
| 460                                    | போக்குவரத்துத் தொடர்பும்<br>அதனோடு சேர்ந்த செலவுகள்<br>கடன் வட்டி கொடுத்தல்   | -   | -   | -   | -   | -   | -                           |
| 470                                    | சுமார் இடம் கட்டிடம் மற்றும்<br>Grant,Subsidies & Contributions   | 5,000   | 5,000.00  | 820,000   | -   | -   | 830,000.00                  |
| 480                                    | நன்கொடைப்பணம், சகாயநிதி, மானியம்<br>பெறும் செலவு மற்றும்<br>Pension & Benefits  | 20,000  | -   | -   | -   | -   | 20,000.00                   |
|  | மொத்தம்   | 3,591,000.00                                    | 1,058,000.00                                    | 820,000.00                                      | 25,000.00                                       | 1,411,000.00                                    | 6,905,000.00                |
| 510                                    | புனரமைப்பு செலவு<br>Capital Expenditure மூலதனச் செலவு   | -   | -   | -   | -   | -   | -                           |
| 520                                    | புனரமைப்பு செலவு<br>New Equipments, Land Development &<br>புதிய உபகரணச் செலவு காணி<br>அபிவிருத்தி மற்றும் கட்டிடம்      | 400,000   | -   | -   | -   | -   | 400,000.00                  |

8. To concrete the remaining part of the outer circle road of the Balangoda Ananda Maitheya National College.
9. To supply drinking water to the people on the outer circle road of Balangoda Anandra Maitheya National College.
10. To remove the electric posts and telephone posts and re fix them suitably.
11. To concrete the 1<sup>st</sup> lane on the left near Gorokghamada church on the Kalthota road up to the house of Mr. Nazeer.
12. To concrete the 1<sup>st</sup> lane of the Sabayir Alim Mawatha of Miriswatte.
13. To concrete the 2<sup>nd</sup> lane of the Subayir Alim Mawatha of Miriswatte.
14. To build steps to go to the houses in the upper part near the mosque of the Subayir Alim of Miriswatte.
15. To concrete the remaining part of the water tank road of Faleel Hajjiyar Mawatha.
16. To concrete the lower part of the water tank road of the Faleel Hajjiyar Mawatha up to the house of Mr. Naufar.
17. To concrete the remaining part of the 2<sup>nd</sup> lane of the Kahatapitiya road up to house of Mr. Naufar.
18. To concrete the road to Yasodhara deaf and blind school of the Kahatapitiya road.
19. To concrete the left side of the 3<sup>rd</sup> lane of the Kahatapitiya road up to the house of Mr. Neil.
20. To construct the drainage system up to the tea factory from the Dehigasthalawa Mosque.
21. To construct the road from the main gate of the Jailani National school to the office.
22. To construct the drainage system of A William Mawatha of Miriswatte.
23. To concrete the road from the Dehigasthalawa Catholic Church up to the house of Mr. Manzoor.
24. To construct the drainage system of the Dehigasthalawa road.
25. To construct the 1<sup>st</sup> lane of Thalagama Kumaragama road and concrete it.
26. To construct the drainage system of the Subayar Mawatha of Miriswatte.
27. To construct the drainage system of the Musthafa Mawatha of Miriswatte.
28. To make a well to get drinking water for the people of Dunugahamadalawatte.
29. To build steps of the road to the bathing ferry of Ambalan ela.
30. To construct a detention well from the house of Mr. Dayawansha at the 1<sup>st</sup> km stone of the Kalthota road to the house of Mr. Aswath Khan and the road.
31. To supply drinking water to the lower part of Kumaragama.
32. To concrete the road from the house of Mr. Nadeer of Kahatapitiya to the house of Mr. Chandra.
33. To develop the Mookalanwatte road of Kumaragama.
34. To repair the well near the house of Mrs. Leela Pupulawatte of Kumaragama.
35. To develop Madawala watte upper road from the house of Mr. Saleem to the house of Mr. Nahuur.
36. To put culverts to the drainage near the house of the Mr. Piyadada of the privena road of Kumaragama.
37. To construct the drainage system of the Mahamevuna Mawatha from the Meditation center to the main road.
38. To make an extension of electricity on the Alabdeen Mawatha.
39. To develop the road to the south near the bridge of the Kumaragama pirivena road.
40. To construct the drainage system of the Kumaragama pirivena road.

சேவா விவரம் கீழ்க்கண்டவாறு Employment Summary உத்தியோகத்தார்களின் விவரம்

உட்கட்டிடம் அமைக்க 06 பணியை சேவா அல்லது வசதிகள் திட்டமிடும் செயற்குறிப்பிட்டம் இல 02 - நலகம்

Programme - 06 Welfare Services & Facilities Project - 02 Libraries

நிகழ்ச்சித்திட்டம் இல 06 நலப்பரிச்சேவையும் வசதிகள் திட்டமிடும் செயற்குறிப்பிட்டம் இல 02 - நலகம்

| கனம்<br>Designation<br>பதவி  | மொத்த எண்ணிக்கை<br>Total no of Employees<br>உத்தியோகத்தர் எண்ணிக்கை | 2012 ஆண்டு<br>2011 Salary<br>2011 சம்பளம் | 2012 ஐதா<br>2011 Allowance<br>2011 கொடுப்பனவு |
|--|---|---|---|
| புத்தகாலயாதிபதி 11<br>Librarian 11                                   | 01  | 192,000                                   | 71,000  |
| நலகப் பொறுப்பாளர் 11<br>புத்தகாலயாதிபதி 111<br>Librarian 111         | 01  | 310,000                                   | 710,000                                       |
| நலகப் பொறுப்பாளர் 111<br>பரிசீலனை துறை அலுவலர்<br>Data Entry Officer | 01  | 193,000                                   | 71,000  |
| உதவி நலகப் பொறுப்பாளர்<br>புத்தகாலய சகாயக<br>Assiatant Librarian     | 05  | 858,000                                   | 351,000                                       |
| ஊழியர்கள்<br>கமிஸர்<br>Labourer                                      | 01  | 193,000                                   | 71,000  |
| ஊழியர்கள்  |   |   |   |
| <b>மொத்தம் Total எண்ணிக்கை</b>                                       | <b>09</b>   | <b>1,746,000</b>                          | <b>1,274,000</b>                              |

உட்கட்டிடம் அமைக்க 06 பணியை சேவா அல்லது வசதிகள் திட்டமிடும் செயற்குறிப்பிட்டம் இல 02 - நலகம்

Programme - 06 Welfare Services & Facilities Project - 02 Libraries

நிகழ்ச்சித்திட்டம் இல 06 நலப்பரிச்சேவையும் வசதிகள் திட்டமிடும் செயற்குறிப்பிட்டம் இல 02 - நலகம்

| விலக்கு தலைப்பு<br>Exp Head                            | விலக்கு விவரம்<br>Details  | 2010      | 2011 ஆண்டு<br>2011 Budgeted<br>2011 வரவு செலவு | 2011 செப்டம்பர்<br>2011 செப்டம்பர் | 2012 மதிப்பீடு<br>2012 Estimated |
|--|--|-----------|--|------------------------------------|----------------------------------|
| புனர்ப்புனை விலக்கு Recurrent Expenditure மீளும் செலவு |  |           |  |                                    |                                  |
| 410  | பொதுவகை பணியை<br>Personel Emoluments   | 1,693,000 | 2,039,000                                      | 1,448,000                          | 2,846,000                        |
| 420  | தனிப்பட்ட ஊதியம்<br>தான் விலக்கு<br>Travelling   | 2,000     | 5,000  | 2,000                              | 10,000                           |
| 430  | பிரயாணச்செலவு<br>சுருக்கம் அல்லது<br>Supplies & Requisites   | 246,000   | 255,000  | 194,000                            | 275,000                          |
| 440  | விநியோகமும் உபகரணங்களும்<br>புத்தக விலக்கு அல்லது விலக்கு அல்லது<br>Repairs & Maintenance<br>மூலதனச் சொத்துக்களைத் திருத்தம் | 1,000     | 75,000   | 61,000                             | 200,000                          |
| 450  | செய்தலும் பராமரித்தலும்<br>புலகை அல்லது விலக்கு, அல்லது அல்லது<br>Transport & Communication<br>போக்குவரத்துத் தொடர்பும்      | 98,000    | 110,000  | 42,000                             | 235,000                          |
| 470  | அதனோடிணைந்த சேவையும்<br>அல்லது அல்லது அல்லது அல்லது<br>Grant,Subsidies & Contributions                                       |           | 2,000  |                                    | 5,000                            |
| நன்கொடைப்பணம். சகாயநிதி. மானியம்                       |  |           |  |                                    |                                  |





|       |  |           |           |           |           |
|-------|--|-----------|-----------|-----------|-----------|
|       | Others (Book Binding & Competition)<br>வேறு (நூல் கட்டுதல், போட்டி நடத்துதல்)  |           |           |           |           |
|       | එකතුව Total எண்ணிக்கை  | 1,000     | 75,000    | 61,000    | 200,000   |
| 450   | புலணை மின்னணு அலுவலகம்<br>Transport & Communication<br>போக்குவரத்துத் தொடர்பும்<br>அதனோடிணைந்த சேவையும்                  |           |           |           |           |
| 62451 | புலணை (புத்தகம் போல்)<br>Transport & Communication<br>போக்குவரத்து (நூலக நூல்)   | -         | 10,000    | -         | 25,000    |
| 62453 | அலுவலகம் (மின்சாரம் / தொலைபேசி /<br>Utilities - Electricity/Water/Telephone/E-mail<br>தேவைகள்(நீர், மின்சாரம், தொலைபேசி) | 98,000    | 100,000   | 42,000    | 210,000   |
|       | එකතුව Total எண்ணிக்கை  | 98,000    | 110,000   | 42,000    | 235,000   |
| 470   | ஊழியர் இடம், ஊழியர் இடம் அல்லது<br>Grant,Subsidies & Contributions<br>நன்கொடைப்பணம். சகாயநிதி.<br>மானியம்                |           |           |           |           |
| 62471 | ஊழியர் (மின்சாரம் இடம்)<br>Subsidies - Railway Warrant<br>மானியம்( முகையிரத அனுமதிப்பத்திரம்)                            | -         | 2,000     | -         | 5,000     |
|       | එකතුව Total எண்ணிக்கை  | -         | 2,000     | -         | 5,000     |
| 480   | பிழை வரவு, பிழை பிழை அல்லது<br>Pension & Benefits<br>ஓய்வூதியமும்<br>சேவைகாலக் கொடுப்பனவும்                              |           |           |           |           |
| 62484 | புலணை அலுவலர் ஊழியர் இடம்<br>Pension   | 50,000    | 50,000    | -         | 20,000    |
| 62488 | அரசு நிறுவனத்தின் சகாய நிதி<br>வரவு அல்லது ஊழியர் இடம்<br>Contribution to W & OP<br>விதவைகள் அனாதைகளுக்கான சகாய<br>நிதி  | -         | 50,000    | -         | -         |
|       | එකතුව Total எண்ணிக்கை  | 50,000    | 100,000   | -         | 20,000    |
|       | புலணை வரவு එකතුව Total<br>Recurrent Expenditure மொத்தம்  | 2,090,000 | 2,586,000 | 1,747,000 | 3,591,000 |
| 520   | புலணை வரவு Capital Expenditure<br>புலணை வரவு கட்டுமானம் அல்லது<br>Books & Equipments புனர்நிர்மாணப்பணிகளுக்கான உபகரணம்   |           |           |           |           |
| 62521 | புலணை வரவு கட்டுமானம்<br>Library Books<br>நூலகத்திற்குரிய புத்தகங்களை வாங்குதல்  | 71,000    | 270,000   | 29,000    | 400,000   |
|       | එකතුව Total எண்ணிக்கை  | 71,000    | 270,000   | 29,000    | 400,000   |
|       | மொத்தம் Total Expenditure மொத்தம்  | 2,161,000 | 2,856,000 | 1,776,000 | 3,991,000 |

சேவா திட்டத்தின் கீழ் பணியில் உள்ளவர்களை Employment Summary உத்தியோகத்தர்களின் விபரம்

புற உதவிகள் திட்டம் 06 சுகாதார சேவைகள் அல்லது விளையாட்டு வசதிகள் திட்டம் 04 - விளையாட்டு வசதிகள்  
 Programme - 06 Welfare Services & Facilities Project - 04 Sports & Entertainment Affairs

நிகழ்ச்சித்திட்டம் இல 06 நலப்பரிசீலனையும் வசதிகள் திட்டமிடலும் செயற்கூறிய இல 04 - விளையாட்டு வசதிகள்

| கனம்<br>Designation<br>பதவி  | மொத்த<br>Total no of Employees<br>உத்தியோகத்தர் எண்ணிக்கை | 2012 வருட<br>2011 Salary<br>2011 சம்பளம் | 2012 டீமா<br>2011 Allowance<br>2011 கொடுப்பனவு |
|--|---|--|--|
| கிராம விளையாட்டு ஆசிரியர்<br>Play Ground Instructor                      | 01  | 148,000                                  | 71,000   |
| விளையாட்டு மைதான மேற்பார்வையாளர்<br>கிராம விளையாட்டு கமிட்டி<br>Labourer | 02  | 346,000                                  | 142,000  |
| மொத்தம்<br>Total எண்ணிக்கை   | 03  | 494,000                                  | 213,000  |

புற உதவிகள் திட்டம் 06 சுகாதார சேவைகள் அல்லது விளையாட்டு வசதிகள் திட்டம் 04 - விளையாட்டு வசதிகள்

Programme - 06 Welfare Services & Facilities Project - 04 Sports & Entertainment Affairs

நிகழ்ச்சித்திட்டம் இல 06 நலப்பரிசீலனையும் வசதிகள் திட்டமிடலும் செயற்கூறிய இல 04 - விளையாட்டு வசதிகள்

| வெடிக் குறியீடு<br>Exp Head<br>செலவு தலைப்பு    | வெடிக் குறியீடு விவரம்<br>Details<br>செலவு விபரம்  | 2010 | 2011 திட்ட<br>2011 Budgeted<br>2011 வரவு செலவு | 2011 செப்டம்பர்<br>2011 September<br>2011 செப்டம்பர் | 2012 மதிப்பீடு<br>2012 Estimated<br>2012 மதிப்பீடு |
|---|--|------|--|--|--|
| மீளும் செலவு Recurrent Expenditure மீளும் செலவு |  |      |  |  |  |
| 410   | பணியாளர் சம்பளம்<br>Personel Emoluments  | -    | 676,000.00                                     | -  | 728,000.00   |
| 420   | தனிப்பட்ட ஊதியம்<br>மலர் செலவு<br>Travelling   | -    | 5,000.00                                       | -  | 5,000.00   |
| 430   | பிரயாணச் செலவு<br>சுருள் மற்றும் கருவிகள்<br>Supplies & Requisites   | -    | 60,000.00                                      | -  | 110,000.00   |
| 440   | விநியோகமும் உபகரணங்களும்<br>மீளும் செலவு<br>Repairs & Maintenance  | -    | 10,000.00                                      | -  | 200,000.00   |
| 450   | மூலதனச் சொத்துக்களைத் திருத்தும்<br>செய்தலும் பராமரித்தலும்<br>பரிசீலனை மற்றும் தொடர்பு<br>Transport & Communication | -    | -  | -  | 10,000   |
| 470   | அதனோடு சேரும் செலவு<br>கொடுப்பனவுகள், உதவிகள் மற்றும்<br>Grant,Subsidies & Contributions                             | -    | 1,000.00                                       | -  | 5,000.00   |
| மொத்தம்<br>Total Expenditure மொத்தம்            |  | -    | 752,000.00                                     | -  | 1,058,000.00                                       |

புற உதவிகள் திட்டம் 06 சுகாதார சேவைகள் அல்லது விளையாட்டு வசதிகள் திட்டம் 04 - விளையாட்டு வசதிகள்

Programme - 06 Welfare Services & Facilities Project - 04 Sports & Entertainment Affairs

நிகழ்ச்சித்திட்டம் இல 06 நலப்பரிசீலனையும் வசதிகள் திட்டமிடலும் செயற்கூறிய இல 04 - விளையாட்டு வசதிகள்

| வெடிக் குறியீடு<br>Exp Head<br>செலவு தலைப்பு    | வெடிக் குறியீடு விவரம்<br>Details<br>செலவு விபரம்                                | 2010 | 2011 திட்ட<br>2011 Budgeted<br>2011 வரவு செலவு | 2011 செப்டம்பர்<br>2011 September<br>2011 செப்டம்பர் | 2012 மதிப்பீடு<br>2012 Estimated<br>2012 மதிப்பீடு |
|---|--|------|--|--|--|
| மீளும் செலவு Recurrent Expenditure மீளும் செலவு |  |      |  |  |  |
| 410   | வருடல் அல்லது சம்பளம்<br>Personel Emoluments சம்பளமும் வேதனமும்                  | -    | -  | -  | -  |
| 64411   | வருடல் அல்லது சம்பளம்<br>Salaries & Wages  | -    | 459,000  | -  | 494,000  |
| 64412   | சம்பளமும் வேதனமும்<br>ஈடுகட்டல் அல்லது மேலதிக வருடல்<br>Holiday Pay & Over Time  | -    | 28,000   | -  | 20,000   |
| 64416   | உபரியும் விடுப்புக்கான கொடுப்பனவும்<br>கொடுப்பனவு<br>Cost of Living Allowance    | -    | 189,000  | -  | 213,000  |
| 64419   | வாழ்க்கைச் செலவு கொடுப்பனவு<br>விளையாட்டு வசதிகள்<br>Entertainment Tax Allowance | -    | -  | -  | 1,000  |

|     |          |  |   |         |   |           |
|-----|----------|--|---|---------|---|-----------|
|     |          | உள்ளாச வரிக் கொடுப்பனவு<br>එකතුව Total எண்ணிக்கை   | - | 676,000 | - | 728,000   |
| 420 | 64421    | මමන් වියදම් Travelling பிரயாணச்செலவு<br>මමන් වියදම් (දේශීය)<br>Travelling - Local<br>பிரயாணச்செலவு(உள்நாட்டு)<br>එකතුව Total எண்ணிக்கை | - | 5,000   | - | 5,000     |
|     |          | එකතුව Total எண்ணிக்கை  | - | 5,000   | - | 5,000     |
| 430 | 64437    | සැපයුම් හා උපකරණ Supplies & Requisites விநியோகமும் உபகரணங்களும்<br>නිල ඇඳුම්<br>Uniforms<br>சீருடை                                     | - | 10,000  | - | 10,000    |
|     | 64439    | වෙනත් මඩ්ඩා භාණ්ඩ (ක්‍රීඩා භාණ්ඩ)<br>Other Sports Goods/Equipments<br>வேறு சேமிப்புப்பண்டம்(விளையாட்டு)                                | - | 50,000  | - | 100,000   |
|     |          | එකතුව Total எண்ணிக்கை  | - | 60,000  | - | 110,000   |
|     |          | ප්‍රාග්ධන වත්කම් අලුත්වැඩියා හා<br>නඩත්තු Repairs &<br>Maintenance මුලතනச்<br>சொத்துக்களைத் திருத்தம் செய்தலும்<br>பராமரித்தலும்       |   |         |   |           |
| 440 | 64441    | යන්ත්‍ර සූත්‍ර හා උපකරණ නඩත්තුව<br>Repairs & Maintenance of Machinery &<br>வாகன இயந்திர உபகரணங்கள்<br>එකතුව Total எண்ணிக்கை            | - | 10,000  | - | 200,000   |
|     |          | එකතුව Total எண்ணிக்கை  | - | 10,000  | - | 200,000   |
| 450 |          | ප්‍රවාහන සම්බන්ධතා අවශ්‍යතා හා<br>වෙතත් සේවා Transport &<br>Communication போக்குவரத்துத்<br>தொடர்பும்அதனோடிணைந்த சேவையும்              |   |         |   |           |
|     | 64453(i) | අවශ්‍යතා - විදුලිය<br>Utilities - Electricity<br>தேவைகள்-மின்சாரம்<br>එකතුව Total எண்ணிக்கை  | - | -       | - | 10,000    |
|     |          | එකතුව Total எண்ணிக்கை  | - | -       | - | 10,000    |
| 470 |          | ආධාර මුදල්, දායක මුදල් හා සහනාධාර<br>Grant,Subsidies & Contributions<br>நன்கொடைப்பணம். சகாயநிதி.<br>மானியம்                            |   |         |   |           |
|     | 64471    | සහනාධාර (නිදහස් දුම්රිය බලපත්‍ර)<br>Subsidies - Railway Warrant<br>மானியம்( புகையிரத அனுமதிப்பத்திரம்)<br>එකතුව Total எண்ணிக்கை        | - | 1,000   | - | 5,000     |
|     |          | එකතුව Total எண்ணிக்கை  | - | 1,000   | - | 5,000     |
|     |          | මුළු එකතුව Total Expenditure மொத்தம்   | - | 752,000 | - | 1,058,000 |

புதிதான ஏண்டி 06 ஐயசாமின சேலா லா லீகர்சு சுரூபீத லாசாஹி ஏண்டி 05 - லீகர்சு லாமிர் லா லீகர்சு  
 Programme - 06 Welfare Services & Facilities Project - 05 Public Assistance

நீகழ்ச்சித்திட்டம் இல 06 நலன்புரிச்சேலையும் வசதிகள் திட்டமிடலும் செயற்புரித்திட்டம் இல 05 - லாசா மக்களின் நன்கொடையும் லாஸியங்கள் மதிப்பீடும்

| லீகர்சு ஹீடர்<br>Exp Head<br>சேலவு தலைப்பு               | லீகர்சு லீகர்சு ஹீடர்<br>Details<br>சேலவு விபரம்   | 2010    | 2011 லீகர்சு<br>2011 Budgeted<br>2011 வரவு சேலவு | 2011 லீகர்சு<br>2011 September<br>2011 சேப்தம்பர் | 2012 லீகர்சு<br>2012 Estimated<br>2012 மதிப்பீடல் |
|--|--|---------|--|---|---|
| புனரலீகர்சு லீகர்சு Recurrent Expenditure மீளேளும் சேலவு |  |         |  |   |   |
| 470  | லாமிர் லீகர்சு லீகர்சு லீகர்சு லா லீகர்சு<br>Grant,Subsidies & Contributions<br>நன்கொடைப்பணம். சகாயநிதி. மானியம் | 256,000 | 555,000  | 62,000  | 820,000   |
| லீகர்சு லீகர்சு Total Expenditure மொத்தம்                |  | 256,000 | 555,000  | 62,000  | 820,000   |

புதிதான ஏண்டி 06 ஐயசாமின சேலா லா லீகர்சு சுரூபீத லாசாஹி ஏண்டி 05 - லீகர்சு லாமிர் லா லீகர்சு  
 Programme - 06 Welfare Services & Facilities Project - 05 Public Assistance

நீகழ்ச்சித்திட்டம் இல 06 நலன்புரிச்சேலையும் வசதிகள் திட்டமிடலும் செயற்புரித்திட்டம் இல 05 - லாசா மக்களின் நன்கொடையும் லாஸியங்கள் மதிப்பீடும்

| லீகர்சு ஹீடர்<br>Exp Head<br>சேலவு தலைப்பு               | லீகர்சு லீகர்சு ஹீடர்<br>Details<br>சேலவு விபரம்  | 2010    | 2011 லீகர்சு<br>2011 Budgeted<br>2011 வரவு சேலவு | 2011 லீகர்சு<br>2011 September<br>2011 சேப்தம்பர் | 2012 லீகர்சு<br>2012 Estimated<br>2012 மதிப்பீடல் |
|--|---|---------|--|---|---|
| புனரலீகர்சு லீகர்சு Recurrent Expenditure மீளேளும் சேலவு |   |         |  |   |   |
| 470  | லாமிர் லீகர்சு லீகர்சு லீகர்சு லா லீகர்சு<br>Grant,Subsidies & Contributions<br>நன்கொடைப்பணம். சகாயநிதி.  |         |  |   |   |
| 65472  | ஐயசாமின லீகர்சு (லீகர்சு லீகர்சு<br>Welfare<br>நலன்புரிச்சேலவு(மக்களின் வரவேற்பு)   | 30,000  | 50,000   |   | 150,000   |
| 65473(i)   | லீகர்சு லீகர்சு லீகர்சு லீகர்சு<br>Scholarships<br>புலமைப்பரிசில்   | 45,000  | 100,000  | -   | 125,000   |
| 65473(ii)  | லீகர்சு லீகர்சு லீகர்சு லீகர்சு<br>Allowance to Pre School Teachers'<br>சிறுவர் பாடசாலை ஆசிரியர்களுக்கான<br>கொடுப்பனவு                                  | 88,000  | 120,000  | 39,000  | 120,000   |
| 65473(iii)   | லீகர்சு லீகர்சு லீகர்சு லீகர்சு<br>Grant - Toilets<br>மலசலகூட நன்கொடைகள்  | 70,000  | 100,000  | -   | 100,000   |
| 65473(iv)  | லீகர்சு லீகர்சு லீகர்சு லீகர்சு<br>Grant - Houses<br>வீட்டு நன்கொடைகள்  | -       | 100,000  | -   | 100,000   |
| 65474  | லீகர்சு லீகர்சு லீகர்சு லீகர்சு<br>Contribution to Non Financing<br>Government Institutions<br>நீதி பற்றாக்குறையுடைய அரசு<br>நிறுவனங்களுக்கான நிதியுதவி | 10,000  | 50,000   | -   | 50,000  |
| 65475  | லீகர்சு லீகர்சு லீகர்சு லீகர்சு<br>Activities for Local Government Week<br>உள்ளூராட்சி வாரங்களுக்கான சேலவீடுகள்   | 13,000  | 30,000   | 23,000  | 50,000  |
| 65476  | லீகர்சு லீகர்சு லீகர்சு லீகர்சு<br>Activities of the Community Committee<br>கருத்துக்களம் குழுவின் செயற்பாடுகள்   | -       | -  | -   | 100,000   |
| 65479  | லீகர்சு லீகர்சு லீகர்சு லீகர்சு<br>Others<br>வேறு(பொறுப்பாளர் அற்றவர்க்கான<br>நல்லடக்கம்)   | -       | 5,000  | -   | 25,000  |
| லீகர்சு லீகர்சு Total Expenditure மொத்தம்                |   | 256,000 | 555,000  | 62,000  | 820,000   |

உட்பிரிவு அட்டை 06 இயக்குகை சேவைகள் அல்லது உதவிகள் வழங்கும் உட்பிரிவு அட்டை 06 - உதவிகள் மற்றும் வழிகாட்டுதல்  
 Programme - 06 Welfare Services & Facilities Project - 06 Professional Assistance/Guidance  
 நிதி ஆய்வுத்திட்டம் இல 06 நடைமுறைப்படுத்தப்படும் வசதிகள் திட்டமிடலும் செயற்குறிப்பிடும் இல 06 - தொழில் வழிகாட்டுதல்

| உட்பிரிவு அட்டை<br>Exp Head<br>செலவு தலைப்பு              | உட்பிரிவு அட்டை விவரம்<br>Details<br>செலவு விபரம்   | 2010 | 2011 திட்டமிடல்<br>2011 Budgeted<br>2011 வரவு செலவு | 2011 செப்டம்பர்<br>2011 September<br>2011 செப்டம்பர் | 2012 மதிப்பீடு<br>2012 Estimated<br>2012 மதிப்பீடு |
|---|---|------|---|--|--|
| மீளும் உட்பிரிவு அட்டை Recurrent Expenditure மீளும் செலவு |   |      |   |  |  |
| 420   | தடயம்<br>Travelling   | -    | 5,000.00  | -  | 5,000.00   |
| 430   | பிரயாணச் செலவு<br>சுருக்கம் அல்லது<br>Supplies & Requisites   | -    | 10,000.00   | 3,000.00   | 10,000.00  |
| 440   | விநியோகமும் உபகரணங்களும்<br>பழுத்த உட்பிரிவு அட்டை அல்லது<br>Repairs & Maintenance<br>மூலதனச் சொத்துக்களைத் திருத்தும்<br>செய்தலும் பராமரித்தலும் | -    | 25,000.00   | -  | 10,000.00  |
| <b>மொத்தம் Total Expenditure மொத்தம்</b>                  |   | -    | <b>40,000</b>                                       | <b>3,000</b>   | <b>25,000</b>                                      |

உட்பிரிவு அட்டை 06 இயக்குகை சேவைகள் அல்லது உதவிகள் வழங்கும் உட்பிரிவு அட்டை 06 - உதவிகள் மற்றும் வழிகாட்டுதல்  
 Programme - 06 Welfare Services & Facilities Project - 06 Professional Assistance/Guidance  
 நிதி ஆய்வுத்திட்டம் இல 06 நடைமுறைப்படுத்தப்படும் வசதிகள் திட்டமிடலும் செயற்குறிப்பிடும் இல 06 - தொழில் வழிகாட்டுதல்

| உட்பிரிவு அட்டை<br>Exp Head<br>செலவு தலைப்பு              | உட்பிரிவு அட்டை விவரம்<br>Details<br>செலவு விபரம்   | 2010 | 2011 திட்டமிடல்<br>2011 Budgeted<br>2011 வரவு செலவு | 2011 செப்டம்பர்<br>2011 September<br>2011 செப்டம்பர் | 2012 மதிப்பீடு<br>2012 Estimated<br>2012 மதிப்பீடு |
|---|---|------|---|--|--|
| மீளும் உட்பிரிவு அட்டை Recurrent Expenditure மீளும் செலவு |   |      |   |  |  |
| 420   | தடயம்<br>Travelling பிரயாணச் செலவு  | -    | 5,000   | -  | 5,000  |
| 66421   | தடயம் (உட்பிரிவு)<br>Travelling - Local<br>பிரயாணச் செலவு (உட்பிரிவு)   | -    | 5,000   | -  | 5,000  |
| <b>மொத்தம்</b>  |   | -    | <b>5,000</b>  | -  | <b>5,000</b>                                       |
| 430   | சுருக்கம் அல்லது Supplies & Requisites<br>விநியோகமும் உபகரணங்களும்<br>பிரயாணச் செலவு அல்லது உபகரணச் செலவு             | -    | 10,000  | 3,000  | 10,000   |
| 66431   | Stationary & Office Equipments<br>எழுத்து கருவிகளும் பணிமனை<br>உபகரணங்களும் (விநியோகம்)                               | -    | 10,000  | 3,000  | 10,000   |
| <b>மொத்தம்</b>  |   | -    | <b>10,000</b>                                       | <b>3,000</b>   | <b>10,000</b>                                      |
| 440   | பழுத்த உட்பிரிவு அட்டை அல்லது<br>Repairs & Maintenance<br>மூலதனச் சொத்துக்களைத் திருத்தும்<br>செய்தலும் பராமரித்தலும் | -    | 25,000  | -  | 10,000   |
| 66442   | பழுத்த உட்பிரிவு அட்டை அல்லது<br>Repairs & Maintenance of Buildings &<br>திருத்த வேலை, பராமரிப்பு நிர்மாண             | -    | 25,000  | -  | 10,000   |
| <b>மொத்தம் Total எண்ணிக்கை</b>                            |   | -    | <b>25,000</b>                                       | -  | <b>10,000</b>                                      |
| <b>மொத்தம் Total Expenditure மொத்தம்</b>                  |   | -    | <b>40,000</b>                                       | <b>3,000</b>   | <b>25,000</b>                                      |

சேவா கிழங்கி கமிஷனின் Employment Summary உத்தியோகத்தர்களின் விபரம்

வட்டி கமிஷன் திட்டம் 06 சுக சாமின சேவா கமிஷன் கமிஷன் கமிஷன் கமிஷன் திட்டம் 07 - சேர் சேர்  
 Programme - 06 Welfare Services & Facilities Project - 07 Pre Schools

நிகழ்ச்சித்திட்டம் இல 06 நலன்புரிச்சேவையும் வசதிகள் திட்டமிடலும் செயற்றிட்டம் இல 07- முன்பள்ள

| கனதுர்<br>Designation<br>பதவி            | சேவா கமிஷன்<br>Total no of Employees<br>உத்தியோகத்தர் எண்ணிக்கை | 2012 வட்டி<br>2011 Salary<br>2011 சம்பளம் | 2012 தீர்வை<br>2011 Allowance<br>2011 கொடுப்பனவு |
|--|---|---|--|
| சேர் சேர் ஓர் ஓர்<br>Pre-School Teachers | 03  | 638,000                                   | 211,000  |
| முன்பள்ள ஆசிரியர்கள்                     |   |   |  |
| <b>மொத்தம் Total எண்ணிக்கை</b>           | <b>03</b>   | <b>638,000</b>                            | <b>211,000</b>                                   |

வட்டி கமிஷன் திட்டம் 06 சுக சாமின சேவா கமிஷன் கமிஷன் கமிஷன் திட்டம் 07 - சேர் சேர்  
 Programme - 06 Welfare Services & Facilities Project - 07 Pre Schools

நிகழ்ச்சித்திட்டம் இல 06 நலன்புரிச்சேவையும் வசதிகள் திட்டமிடலும் செயற்றிட்டம் இல 07- முன்பள்ள

| வட்டி தீர்வை<br>Exp Head<br>செலவு தலைப்பு              | வட்டி தீர்வை தீர்வை<br>Details<br>செலவு விபரம்               | 2010           | 2011 திட்டம்<br>2011 Budgeted<br>2011 வரவு செலவு | 2011 செப்டம்பர்<br>2011 September<br>2011 செப்தம்பர் | 2012 தீர்வை<br>2012 Estimated<br>2012 மதிப்பிடல் |
|--|--|----------------|--|--|--|
| <b>மீளும் செலவு Recurrent Expenditure மீளும் செலவு</b> |  |                |  |  |  |
| 410  | சேர் சேர் சேர்<br>Personel Emoluments                        | 776,000        | 816,000  | 667,000  | 851,000  |
| 420  | தீர்வை தீர்வை<br>Travelling                                  | -              | 5,000  | -  | 10,000   |
| 430  | சேர் சேர் சேர்<br>Supplies & Requisites                      | -              | 185,000  | 7,000  | 245,000  |
| 440  | விநியோகமும் உபகரணங்களும்<br>Repairs & Maintenance            | -              | 75,000   | -  | 100,000  |
| 450  | மூலதனச் சொத்துக்களைத் திருத்தம்<br>Transport & Communication | -              | 145,000  | 34,000   | 205,000  |
| <b>மொத்தம் Total எண்ணிக்கை</b>                         |  | <b>776,000</b> | <b>1,226,000</b>                                 | <b>708,000</b>                                       | <b>1,411,000</b>                                 |

வட்டி கமிஷன் திட்டம் 06 சுக சாமின சேவா கமிஷன் கமிஷன் கமிஷன் திட்டம் 07 - சேர் சேர்  
 Programme - 06 Welfare Services & Facilities Project - 07 Pre Schools

நிகழ்ச்சித்திட்டம் இல 06 நலன்புரிச்சேவையும் வசதிகள் திட்டமிடலும் செயற்றிட்டம் இல 07- முன்பள்ள

| வட்டி தீர்வை<br>Exp Head<br>செலவு தலைப்பு              | வட்டி தீர்வை தீர்வை<br>Details<br>செலவு விபரம்                   | 2010           | 2011 திட்டம்<br>2011 Budgeted<br>2011 வரவு செலவு | 2011 செப்டம்பர்<br>2011 September<br>2011 செப்தம்பர் | 2012 தீர்வை<br>2012 Estimated<br>2012 மதிப்பிடல் |
|--|--|----------------|--|--|--|
| <b>மீளும் செலவு Recurrent Expenditure மீளும் செலவு</b> |  |                |  |  |  |
| 410  | வட்டி சேர் சேர் சேர்<br>Personel Emoluments சம்பளமும் வேதனமும்   |                |  |  |  |
| 67411  | வட்டி சேர் சேர்<br>Salaries & Wages                              | 556,000        | 564,000  | 451,000  | 638,000  |
| 67412  | சம்பளமும் வேதனமும்<br>Holiday Pay & Over Time                    | -              | 2,000  | -  | 2,000  |
| 67416  | உபரியும் விடுப்புக்கான கொடுப்பனவும்<br>Cost of Living Allowance  | 220,000        | 250,000  | 216,000  | 211,000  |
| <b>மொத்தம் Total எண்ணிக்கை</b>                         |  | <b>776,000</b> | <b>816,000</b>                                   | <b>667,000</b>                                       | <b>851,000</b>                                   |
| 420  | தீர்வை தீர்வை<br>Travelling பிரயாணச்செலவு                        |                |  |  |  |
| 67421  | தீர்வை தீர்வை (தீர்வை)<br>Travelling - Local                     | -              | 5,000  | -  | 10,000   |
| <b>மொத்தம் Total எண்ணிக்கை</b>                         |  | <b>-</b>       | <b>5,000</b>                                     | <b>-</b>   | <b>10,000</b>                                    |
| 430  | சேர் சேர் சேர்<br>Supplies & Requisites விநியோகமும் உபகரணங்களும் |                |  |  |  |
| 67431  | சேர் சேர் சேர்<br>Stationary & Office Equipments                 | -              | 25,000   | 7,000  | 35,000   |
| 67437(i)   | ஓர் ஓர் சேர் சேர்<br>Uniforms                                    | -              | 10,000   | -  | 10,000   |

|   |  |         |           |         |           |
|---|--|---------|-----------|---------|-----------|
| 67437(ii)                                   | ஆசிரியர்களுக்கான சீருடை<br>பேர் பாசுல் லுயின் டைனா டிரஸ்ஸி ஹா<br>Uniforms & Books to Students<br>முன்பள்ளி மாணவர்களுக்கான<br>உடையும் புத்தகமும்  | -       | 150,000   | -       | 200,000   |
| <b>එකතුව Total எண்ணிக்கை</b>                |  | -       | 185,000   | 7,000   | 245,000   |
| 440   | பூண்டி வந்தல் அழைக்கலா ஹா<br>நவீனது Repairs &<br>Maintenance மலதனச்<br>சொத்துக்களைத் திருத்தம் செய்தலும்<br>பராமரித்தலும்  |         |           |         |           |
| 67442                                       | பேர் பாசுல் ஹெடிலாடிலி ஹா லெனன்<br>பீராவர் வந்தல் அழைக்கலா நவீனது<br>Repairs & Maintenance of Buildings &<br>Other Fixed Assets<br>முன்பள்ளி கட்டிடங்களையும் நிலையா<br>சொத்துக்களையும் திருத்தலால் | -       | 75,000    | -       | 100,000   |
| <b>එකතුව Total எண்ணிக்கை</b>                |  | -       | 75,000    | -       | 100,000   |
| 450   | பூண்டி வந்தல் அழைக்கலா ஹா<br>லெனன் ஹெலா<br>Transport & Communication<br>பொக்குவரத்துத் தொடர்பும்<br>அதனோடிணைந்த சேவையும்   |         |           |         |           |
| 67453                                       | பேர் பாசுல் ஹெடிலாடிலி ஹெலா<br>Utilities - Electricity<br>முன்பள்ளி கட்டிட மின்சாரம்   | -       | 50,000    | 32,000  | 60,000    |
| 67456                                       | பேர் பாசுல் ஹெலா ஹெலா<br>Training Programmes<br>முன்பள்ளி ஆசிரிய பயிற்சி   | -       | 25,000    | -       | 25,000    |
| 67457(i)                                    | பேர் பாசுல் ஹெலா ஹெலா<br>Health Programme for Students<br>முன்பள்ளி சுகாதார வேலைத்திட்டம்  | -       | 10,000    | -       | 10,000    |
| 67457(ii)                                   | பேர் பாசுல் ஹெலா ஹெலா<br>Other Festivals<br>முன்பள்ளி பொது விழாக்கள்   | -       | 25,000    | 2,000   | 50,000    |
| 67457(iii)                                  | பேர் பாசுல் ஹெலா ஹெலா<br>World Childs' Day Festival<br>சர்வதேச சிறுவர் தினம்   | -       | 10,000    | -       | 10,000    |
| 67457(iv)                                   | பேர் பாசுல் ஹெலா ஹெலா<br>Gift for Students<br>முன்பள்ளி மாணவர்க்கான பரிசுகள்   | -       | 25,000    | -       | 50,000    |
| <b>එකතුව Total எண்ணிக்கை</b>                |  | -       | 145,000   | 34,000  | 205,000   |
| <b>මුළු එකතුව Total Expenditure மொத்தம்</b> |  | 776,000 | 1,226,000 | 708,000 | 1,411,000 |



වළන්ගොඩ නගර සභාව  
 பலாங்கொட நகர சபை  
 Balangoda Urban Council

ප්‍රාග්ධන අයවැය - 2012  
 மூலதன வரவுசெலவு திட்டம் 2012  
 Budget-2012

| වියදම්<br>ඊර්ෂය<br>සෙලவு<br>தலைப்பு<br>Esp. Head | වියදම් විස්තර ඊර්ෂය<br>செலவு விபரம்<br>Details  | මුදල<br>தொகை<br>Value | මුදල<br>தொகை<br>Value |
|--|---|-----------------------|-----------------------|
|  | පුනරාවර්තන අතිරික්තය<br>புணருத்தாபன மிகுதி பணம்<br>Recurrent surplus  |                       | 2,035,000             |
|  | <b>ලැබීම්<br/>වරவு<br/>Receipts</b>   |                       |                       |
| 380  | මූලධන ලැබීම්<br>மூலதன வரவு<br>Capital Receipts  |                       | 7,011,000             |
|  | <b>එකතුව<br/>மொத்தம்<br/>Total</b>  |                       | 9,046,000             |
|  | <b>ප්‍රාග්ධන වැය<br/>மூலதன செலவு<br/>Capital Expenditure</b>  |                       |                       |
| 510  | නව උපකරණ වැය, ඉඩම් සංවර්ධන හා ගොඩනැගිලි<br>புதிய உபகரண செலவு, நிலம் அபிவிருத்தி மற்றும் கட்டிடம்<br>New Equipments; Lands Development & Buildings   |                       |                       |
| 25514  | යන්ත්‍ර හා උපකරණ මිලදීගැනීම<br>இயந்திரம் மற்றும் உபகரணம் கொள்வனவு<br>Purchase of Machinery & Equipments   | 151,000               |                       |
| 28511  | කාර්යාල උපකරණ හා ලී බඩු<br>காரியாலய உபகரணம் மற்றும் தளபாடங்கள்<br>Office Equipments & Furniture   | 50,000                |                       |
| 28513  | පොහොර මිශ්‍රණ යන්ත්‍රයක් මිල දී ගැනීම<br>உறும் கலவை இயந்திரம் கொள்வனவு<br>Purchasing of Ferlizer Mixture Mechine                                    | 1,000                 |                       |
| 28517  | අවසාන බැහැර කිරීම සඳහා ඉඩම් සංවර්ධනය හා ඉදිකිරීම්<br>இறக்குமதி செய்வதற்கான காணி அபிவிருத்தி மற்றும் கட்டிடம்<br>Land Development for Final Disposal | 1,000                 | 203,000               |

|   |                |                  |
|---|----------------|------------------|
| <p>31514 පරිගණක මෘදුකාංග මිල දී ගැනීම<br/>கணினி மென்பொருட்கள் கொள்வனவு<br/>Purchase of Computer Software</p>  |                | <p>150,000</p>   |
| <p>සංවර්ධන කටයුතු ( සභාඅරමුදල් )<br/>அபிவிருத்தி செயற்பாடுகள்(சபை நிதி)<br/>Development works (Council's Fund)</p>  |                |                  |
| <p>33518(i) ගරු සභාපති ඩබ්.එම්.එන්.ජී.වීරසිංහ මැතිතුමා<br/>மதிப்புக்குறிய தலைவர் டப்.எம்.என்.ஜி.வீரசிங்க அவர்கள்<br/>Hon. Chairman W. M. N. G. Weerasinghe<br/>ආනන්ද මෛත්‍රීය මාවතට ජලය ලබාදීම<br/>දුනුගහ මඩල පාරේ අතුරුමාර්ගය සංවර්ධනය කිරීම</p> | <p>125,000</p> |                  |
| <p>33518(i) ගරු උප සභාපති ඩබ්.ඒ.ඩබ්.පී.ගුණරත්න මැතිතුමා<br/>மதிப்புக்குறிய உபதலைவர் டப்.ஏ.டப்.பீ.குணரத்தன அவர்கள்<br/>Hon. Vice Chairman W. A. W. P. H. Gunarathne<br/>නෝරාගත් වැසිකිළි නොමැති පවුල් සඳහා වැසිකිළි ආධාර ලබාදීම</p>                | <p>125,000</p> |                  |
| <p>33518(i) ගරු නාගරික මන්ත්‍රී ධර්මසේන සමරසිංහ මැතිතුමා<br/>மதிப்புக்குறிய மந்திரி தர்மசேன சமரசிங்க அவர்கள்<br/>Hon. Council Member Dharmasena Samarasinghe</p>  | <p>125,000</p> |                  |
| <p>33518(i) ගරු නාගරික මන්ත්‍රී ඊ.ඒ.ජයන්ත ප්‍රේමකුමාර මැතිතුමා<br/>மதிப்புக்குறிய மந்திரி ஈ.ஏ.ஜயந்த பிரேமகுமார அவர்கள்<br/>Hon. Council Member E. A. Jayantha Premakumara</p>   | <p>125,000</p> |                  |
| <p>33518(i) ගරු නාගරික මන්ත්‍රී රුමි මැතිතුමා<br/>மதிப்புக்குறிய மந்திரி ருமி அவர்கள்<br/>Hon. Council Member Roomy</p>   | <p>125,000</p> |                  |
| <p>33518(i) ගරු නාගරික මන්ත්‍රී නිමල් කරුණාරත්න මැතිතුමා<br/>மதிப்புக்குறிய மந்திரி நிமல் கருணாரத்தன அவர்கள்<br/>Hon. Council Member Nimal Karunarathne</p>   | <p>125,000</p> |                  |
| <p>33518(i) ගරු නාගරික මන්ත්‍රී ඒ.නිල්මිණි විජේසිංහ මැතිතුමා<br/>மதிப்புக்குறிய மந்திரி ஏ.நில்மிணி விஜேசிங்க அவர்கள்<br/>Hon. Council Member A. Nilmini Wijesinghe</p>  | <p>125,000</p> |                  |
| <p>33518(i) ගරු නාගරික මන්ත්‍රී චමික ජයමිණ වැවේගෙදර මැතිතුමා<br/>மதிப்புக்குறிய மந்திரி சமிக ஜயமிணி வெவேகெதர அவர்கள்<br/>Hon. Council Member Chamika Jayamina Wewegedara</p>  | <p>125,000</p> |                  |
| <p>33518(i) ගරු නාගරික මන්ත්‍රී එම්.ජේ.මලික්ෂා මැතිතුමා<br/>மதிப்புக்குறிய மந்திரி எம்.ஜே.மலிக்ஷா அவர்கள்<br/>Hon. Council Member M. J. Maleeksha</p>   | <p>125,000</p> | <p>1,125,000</p> |

|  |  |             |
|--|--|-------------|
| 33518(ii) සංවර්ධන කටයුතු ( වෙනත් අරමුදල් )<br>අபிவிருத்தි செயற்பාடுகள்.(වෙනුநிதி)<br>Development Works (Other Funds) |  | 7,000,000   |
| 520 පුනරුත්ථාපන කටයුතු හා උපකරණ<br>புணருத்தாபன செயற்பாடு மற்றும் உபகரணம்<br>Rehabitation Activities & Equipment      |  |             |
| 62521 පුස්තකාල පොත් මිලදීගැනීම<br>நூலக புத்தகங்கள் கொள்வனவு<br>Books to Libraries                                    |  | 400,000     |
| 530 ණය ආපසු ගෙවීම්<br>கடன்மீல் செலுத்துதல்<br>Re pyment of Loan  |  |             |
| 33533 දේශීය ණය සංවර්ධන අරමුදල<br>தேசிய கடன் அபிவிருத்தி நிதி பணம்  |  | 168,000     |
| මුළු ප්‍රාග්ධන වියදම්<br>மொத்த மூலதன செலவு<br>Total Capital Expenditure Fund (LLDF)                                  |  | (9,046,000) |
| අතිරික්තය/(උනතාවය)<br>மிகுதி(குறைவு)<br>Surplus/(Deficit)  |  |             |

**ගරු සභාපති, ඩබ්.එම්.එන්.ජී.වීරසිංහ මැතිතුමා**

**දෙහිගස්තලාව වසම :**

- 01. දෙහිගස්තලාව කාණු පද්ධතිය සකස් කිරීම
- 02. ලක්සිරි උයනගම ප්‍රජා ශාලාවක් ඉදිකිරීම
- 03. මිරිස්වත්ත ශ්‍රී ගුණානන්ද මාවතේ මාර්ගය පිළිසකර කිරීම සහ ජල පහසුකම් ලබාදීම

**බළන්ගොඩ වසම :**

- 01. හුණුකුඹුර සුනිල් මහතාගේ ගරාජය අසල නව පාරේ ඉතිරි කොටස සකස් කිරීම
- 02. බළන්ගොඩ ප්‍රධාන වෙළඳපල පිටුපස හා ක්‍රීඩා පිට්ටනියට සම්බන්ධ කාණුව සකස් කිරීම
- 03. වැකුඹුර ගමේ යු.දයානන්ද මහතාගේ නිවසට යන මාර්ගය කොන්ක්‍රීට් කිරීම
- 04. වැකුඹුර මාර්ගයට පානීය ජලය ලබාදීම
- 05. උඩකන්ද ගල්වල මාර්ගයේ ගල්වල අසල බෝක්කු දැමීම
- 06. පරගහකුඹුර ළිං දෙක පිළිසකර කරදීම
- 07. පරගහකුඹුර පන්සල අසල පාර සකස් කිරීම
- 08. ඇල්ලෙපොල සිට කුමාරගම හරහා මිරිස්වත්ත දක්වා දිවෙන මාර්ගයේ ආරම්භක කොටස පිළිසකර කරගැනීම

**ඇල්ලෙපොල වසම :**

- 01. උඩ ඇල්ලෙපොල ශ්‍රී බෝධිමාලාකාරාමයේ බෝධිය වටා බැමීම සකස් කිරීම
- 02. කුමාරගම ඇල්ලෙපොල එච්.පී.ආර්යසේන මහතාගේ නිවස ඇතුළුව අනෙකුත් නිවෙස් වලට යන අතුරු මාර්ගය පළල්කර සකස් කිරීම
- 03. වැවේගෙදර මාර්ගයේ කොටසක් පිළිසකර කිරීම
- 04. ඇල්ලෙපොල පොදු සුසාන භූමිය නව ගොඩනැගිල්ල ඉදිකිරීම
- 05. ආරක්ෂිත කම්බි වැටක් සවිකිරීම හා උතුරු බැවුමේ පැති බැමීම ඉදිකිරීම
- 06. උඩ ඇල්ලෙපොල හොරකැටිය මාර්ගය කොන්ක්‍රීට් කිරීම
- 07. සරස්වතීවත්ත පාර ඉහල මාර්ගයේ කාණු පද්ධතියේ ඉතිරි කොටස සකස් කිරීම
- 08. ඇල්ලෙපොල පුස්වැල්කැටිය පාර කොන්ක්‍රීට් කිරීම
- 09. සරස්වතීවත්ත සස පටුමග පඩිපෙළ සකස් කිරීම
- 10. සරස්වතීවත්ත පාර සස පටුමග පඩිපෙළ සකස් කිරීම
- 11. වෙළඳගේ විහාරස්ථානය ඉදිරිපිට පල්ලෙවත්ත ගමට පිවිසෙන මාර්ගයේ පඩිපෙළ ඉදිකිරීම
- 12. පල්ලෙවත්ත මාර්ගයේ නිවාස කිහිපයකට යන පාර කොන්ක්‍රීට් කිරීම
- 13. ඇල්ලෙපොල වේගගට යන පාර කොන්ක්‍රීට් කිරීම
- 14. ඇල්ලෙපොල මුක්තෙට්ටුවට යන පාර කොන්ක්‍රීට් කිරීම
- 15. එච්.කේ.සමරතුංග මහතා ඇතුළු පිරිසගේ නිවෙස් වලට යන මාර්ගය පිළිසකර කිරීම
- 16. ඇල්ලෙපොල මිරිස්වත්ත දක්වා මාර්ගයේ පළමු පටුමග සකස් කිරීම
- 17. කුමාරගම මුකලන්වත්ත පාර සංවර්ධනය කිරීම

**කිරිදිගල වසම :**

01. කිරිදිගල තලාව පාර අසල කොහිලමුල්ල කුඹුර අසල මාර්ගයට පැති බැම්මක් සකස් කිරීම
02. මුගුණමලේ දිඹුලහේන ඉඩමට යන මාර්ගය කොන්ක්‍රීට් කිරීම
03. කිරිදිගල අනදමෙන්ගම පාරේ කාණු පද්ධතිය සකස් කිරීම
04. සමගි සුභ සාධක හා අවමංගලාධාර සමිතියට ටකරන් කුඩාරමක් ලබාදීම
05. ජනපද පාරට විදුලි පහන් සවිකිරීම

**මිළගන්කොට වසම :**

01. නාමල් උයනට යන පාර සකස් කිරීම
02. සොලෝවත්ත මාර්ගයට පැති බැම්මක් සකස් කිරීම
03. ගමගෙදර මාර්ගයට පැති බැම්මක් ඉදිකිරීම

**කුඹගොඩ වසම:**

01. බැංකියවත්ත ජල ටැංකියට ඉහලින් ඇති පාර කොන්ක්‍රීට් කිරීම
02. රිඡානා සර්විස් ආයතනය අසලින් ඇති මාර්ගය සකස් කිරීම
03. ඉහළ සදුන්ගමට නව ජල පද්ධතියක් ලබාදීම

**මුලත්ගම වසම :**

01. කුණු කසල දැමීම තහනම් යනුවෙන් මුදිත නාම පුවරුවක් ප්‍රදර්ශනය කිරීම
02. පල්ලෙවෙල පොදු ළිඳට යන පාර සකස් කිරීම

**බෝම්බුව වසම :**

01. වතුකාරගොඩ මාර්ගය කොන්ක්‍රීට් කිරීම
02. කොටුව පෙදෙස හා බාන්ස්රත්වත්ත මාවත යා කෙරෙන පටුමග කොන්ක්‍රීට් කිරීම

**Chairman Mr. W. M. N. G. Weerasinghe**

**Dehigastalawa Division**

1. To construct the Dehigastalawa drainer system.
2. To construct a community center in Laksiri Uyanagama.
3. To repair the road of miriswatta Sri Gunananda Mawatha and supplying irrigation facilities.

**Balangoda Division**

1. To construct the remaining portion of the new road near the Garage of Mr. Sunil of Hunukumbura.
2. To construct of the drainage pertaining to the public playground and behind the common market of Balangoda.
3. To concrete the road to Mr. Dayananda in the village of Welekumbura.
4. To supply Drinking water to Wekumbura Road.
5. To put culvert to the Galwala Road of Wekumbura near the quarry.
6. To repair the two wells of Paragaha Kumbura.
7. To construct the road near Paragahakumbura Temple.
8. To repair of the starting part of road which runs through Kumaragama from Ellepola to Miriswatte.

**Ellepola Division**

1. To erect of the wall around the Bodhi area of Sri Bodhimalakaramaya of Uda Ellepola.
2. To wide and constructing of the by path to the home of Mr. H. P. Ariyasena and other house of Kumaragama Ellepola.
3. To repair a part of the road to Wewegedara.
4. To construct the near building of us public cemetery of Ellepola.
5. To fix a safe build barbed wire fence and construction of the retention wall of the Northern Bounder.
6. To concrete the Horaketiya road of Uda Ellepola.
7. To construct the remaining part of the drainage system of the upper part of Saraswathi Road.
8. To concrete the Puswelketiya Road of Ellepola.
9. To construct the stage on the 2<sup>nd</sup> lane of Saraswathi estate.
10. To construct the steps on the 3<sup>rd</sup> lane of Saraswathi estate.
11. To construct the steps of the entrance road to Pallewatte village in front of the Welage temple.
12. To concrete the road to several houses along the Pallewatte.
13. To concrete the road to the We-ganga.
14. To concrete the road to Muttettuwagama of Ellepola.
15. To repair the road to several houses including Mr. H. K. Samarathunga and group.
16. To construct the 1<sup>st</sup> lane of the road upto Miriswatte, Ellepola.
17. To Develop of the Kumaragama Mookalanwatte road.

**Kirindigala Division**

1. To construct a Retention wall to the road near Kohilamulla Kumbura closer to Kirindigala Thalawa.
2. To concrete the road to the land called Dumbulahena of Mugunamale.
3. To construct the drainage system of the Anadamethgama road of Kirindigala.
4. To provide a galvanized sheets to Samagi welfare society and funeral Aids society.
5. To fix electric lamps to the Janapada Road.

**Oluganthota Division**

1. To construct the road to Namal Uyana.
2. To construct Retention wall to Solowatte road.
3. To Construct a retention wall to Gamagedara road.

**Thumbagoda Division**

1. To concrete the road above the water tank of Bankiyawatte.
2. To Construct the road near the Rishana Service Station.
3. To provide a new irrigation system to Ihala Sandungama.

**Bulathgama Division**

1. To display a name Board "saying to put garbage is prohibited".
2. To construct the road to the public well of Pallewela.

**Bombuwa Division**

1. To concrete the road to Wathukaragoda.
2. To concrete the lane connecting Kotuwa place and Bans Rathwatte Mawatha.

மதிப்புக்குறிய தலைவர் டப்.எம்.என்.ஜி.வீரசிங்க அவர்கள்

தெஹிகஸ்தலாவ பிரிவு :-

01. தெஹிகஸ்தலாவ கான்பகுதியை நிர்மானித்தல்
02. லக்ஷ்மி உயனகம பொதுமண்டபம் அமைத்தல்
03. மிரிஸ்வத்த ஸ்ரீ குணானந்த மாவத்த வீதியை சீர்செய்தல் மற்றும் நீர்வசதியை ஏற்படுத்தல்.

பலாங்கொடை பிரிவு :-

01. உணுகும்புற சுனில் அவர்களின் கராஜ் அருகில் புதிய பாதையின் மீதி பகுதியை அமைத்தல்.
02. பலாங்கொடை பிரதான விற்பனை நிலையம் மற்றும் விளையாட்டு மைதானத்தோடு தொடர்புடைய காணை சீர்செய்தல்
03. வேகும்புர ஊரில் யு. தயானந்த அவர்களின் வீட்டுக்கு செல்லும் பாதைக்கு கொங்ரீட் இடல்.
04. வேகும்புர பாதைக்கு குடிநீர் பெற்றுக்கொடுத்தல்
05. உடகந்த கல்குழி பாதையின் கல்குழி அருகில் காண் அமைத்தல்.
06. பரஹாகும்புற கிணறு இரண்டை சீர்செய்தல்.
07. பரஹாகும்புற பன்சல அருகில் உள்ள பாதையை அமைத்தல்.
08. எல்லபொல தொடக்கம் குமாரசும ஊடாக மிரிஸ்வத்தை வரை செல்லும் பாதையின் ஆரம்ப பகுதியை சீர்செய்தல்.

எல்லபொல பிரிவு :-

01. உட எல்லபொல ஸ்ரீ பொதிமாலாகாராம போதியை சுற்றி பெம்மை அமைத்தல்.
02. குமாரசும எல்லபொல எச்.பி.ஆரியசேன அவர்களின் வீடு மற்றும் ஏனைய வீடுகளுக்கு செல்லும் குறும்பாதையை அகற்றி அமைத்தல்.
03. வெவேகெதர பாதையின் பகுதியை சீர்செய்யத்தல்
04. எல்லபொல பொது சுடுகாட்டில் புதிய கட்டிடம் அமைத்தல்.
05. பாதுகாப்பு கம்பி வேலி பொறுதுதல் மற்றும் வடக்கு பகுதியில் துண்டு பெம்மை அமைத்தல்
06. உட எல்லபொல ஹொரகெடிய பாதைக்கு கொங்ரீட் இடல்.
07. சரஸ்வதி தோட்ட மேல் பாதையின் காண் பகுதியை அமைத்தல்.
08. எல்லபொல புஸ்வெல் கெடிய பாதைக்கு கொங்ரீட் இடல்.
09. சரஸ்வதி தோட்ட னை ம் ஒழுங்கின் படிக்கட்டு அமைத்தல்.
10. சரஸ்வதி தோட்ட னை ம் ஒழுங்கின் படிக்கட்டு அமைத்தல்.
11. வெலகே விஹாரயின் முன் பல்லேவத்த ஊருக்கு செல்லும் வழியில் படிக்கட்டு அமைத்தல்.
12. பல்லேவத்த பாதையின் சில வீடுகளுக்கு செல்லும் பாதைக்கு கொங்ரீட் இடல்.
13. எல்லபொல வே ஆறுக்கு செல்லும் பாதைக்கு கொங்ரீட் இடல்.
14. எல்லபொல முத்தெட்டுவைக்கு செல்லும் பாதைக்கு கொங்ரீட் இடல்.
15. எச்.கே.சமரதுங்க உட்பட்ட ஏனையவர்களின் வீடுகளுக்கு செல்லும் பாதைக்கு கொங்ரீட் இடல்.
16. எல்லபொல மிரிஸ்வத்தை வரை பாதையின் முதல் ஒழுங்கை அமைத்தல்.
17. குமாரசும முகலன்தோட்ட பாதையை புணரமைத்தல்.

கிரிந்திகல பிரிவு :-

01. கிரிந்திகல தலாவ பாதை அருகில் கொஹிலமுல்ல வயல் அருகில் உள்ளபாதையில துண்டு பெம்மை அமைத்தல்.
02. முகணமலை திமுலஹேன பகுதிக்கு செல்லும் பாதைக்கு கொங்ரீட் இடல்.
03. கிரிந்திகல அனதமெத்கம பாதையின் காண் பகுதியை அமைத்தல்.
04. சமகி சுப சாதன மற்றும் மரணாதார மன்றத்திற்கு கூடாரம் பெற்றுக்கொடுத்தல்.
05. ஜனபத பாதைக்கு மின்குமிழ் பொருதுதல்.

**ஒழுக்கந்தொட்ட பிரிவு :-**

01. நாமல் உயனைக்கு செல்லும் பாதையை அமைத்தல்.
02. வெவேவத்த பாதைக்கு துண்டு பெம்மை அமைத்தல்.
03. கமகெதர பாதைக்கு துண்டு பெம்மை அமைத்தல்.

**தும்பகொடை பிரிவு :-**

01. பெங்கியவத்தை நீர் தாங்கி(டெங்கி)க்கு மேல் செல்லும் பாதைக்கு கொங்ரீட் இடல்.
02. ரிசானா சர்விஸ் நிலையத்துக்கு அருகில் உள்ள பாதையை அமைத்தல்.
03. மேல் சந்துன்கம புதிய நீர்மார்க்கத்தினை பெற்று கொடுத்தல்.

**புலத்கம பிரிவு :-**

01. குப்பை போடுதல் தடை எனும் பெயர்பலகை காட்சிபடுத்தல்.
02. பல்லேவெல பொது கிணறுக்கு செல்லும் பாதை அமைத்தல்.

**போம்புவ பிரிவு :-**

01. வதுகார கொட பாதைக்கு கொங்ரீட் இடல்.
02. கொடுவ பெதெச மற்றும் பான்ஸ்ரத்வத்த மாவத்த ஊடாக செல்லும் ஒழுங்கிற்கு கொங்ரீட் இடல்.



**ගරු උපසභාපති, ඩබ්.ඒ.වසන්ත පුෂ්පකුමාර ගුණරත්න මැතිතුමා**

01. දෙමළ විදුහල් මාවත පාර කොන්ක්‍රීට් කිරීම කාණු පද්ධතියත් සමඟ
02. සදුන්ගම පොදු ජල ටැංකියක් සෑදීම හා මෝටරයක් දැමීම.
03. ජල ටැංකිය මාර්ගය ඉහල කොටස් පහල කොටස් සංවර්ධනය කිරීම
04. හුණුකුඹුර සුනිල් ගරාජය අසලින් පහල මාර්ගය පැති බැමි දමා පස් පුරවා කොන්ක්‍රීට්කිරීම.
05. හුණුකුඹුර/කෝපිවත්ත ගම්වාසීන්ට වතුර ලබාදීමට ප්‍රතිපාදන වෙන්කිරීම.
06. නන්දන මහතාගේ නිවාස වලට යන පාර සෑදීම.
07. බුලත්ගම අමරදාස මහතාගේ නිවාස වලට යන පාර සෑදීම.
08. මිනම්බාල් මියගේ නිවස අසල පැති බැමිම බැදීම.
09. කිවුලෙවෙල මස්සැන්න යා කෙරෙන මාර්ගය සෑදීම.
10. පල්ලෙවෙල නාන පිල්ල සහ පඩිපෙල සෑදීම.
11. බැංකියවත්ත රාජකුමාර් මහතාගේ නිවාස වලට යන මාර්ගය සෑදීම.
12. සදුන්ගම ඉතිරි මාර්ගය සංවර්ධනය කිරීම.
13. ගාලවත්ත මාර්ගය සෑදීම.
14. හුණුකුඹුර මහේෂ් මහතාගේ නිවාස පාර සෑදීම.
15. බුලත්ගම සුසාන භූමිය පඩිපෙල සෑදීම.
16. බුලත්ගම ප්‍රජා ශාලාවක් ඉදිකිරීම.
17. බැංකියවත්ත නාන ලිදු ලගින් පහත අතුරු මාර්ගය සෑදීම. ( පල්ලෙඅරාව )
18. ආනන්ද මෙහි මාවත එනා කොටසට වතුර ලබාදීම.
19. මුගුණමලේ ගම්වාසීන්ට ජලය ලබාදීම.
20. කුමාරගම ගම්වාසීන්ට ජලය ලබාදීම.
21. දොරවෙල ගම්වාසීන්ට ජලය ලබාදීම.
22. දෙනිගස්තලාව සිල්වා මහතාගේ නිවාස අතරින් ජයන්ත මහතාගේ නිවාස වලට යන මාර්ගය සෑදීම.
23. අඬුආදායම්ලාභීන්ට වැසිකිලි ආධාර ලබාදීම./විශ්ව විද්‍යාල ප්‍රවේශය සඳහා සුදුසුකම්ලත් දරුවන්ට ශිෂ්‍යත්ව ලබාදීම.
24. සුදර්ශනපුර රාජපක්ෂ මහතාගේ නිවාස ඉදිරිපිට කාණුව සෑදීම.
25. රිෂානා සර්විස් ආයතනය අසලින් ඉහල කොටස කොන්ක්‍රීට් කිරීම.
26. සුදර්ශනපුර ඉහල කොටස කොන්ක්‍රීට් කිරීම.
27. සුනන්දාරාම මාර්ගයේ වටරවුම් පාර අතුරු මාර්ගය සංවර්ධනය කිරීම
28. හුණුකුඹුර ප්‍රදේශයට ප්‍රජාශාලාවක් ඉදිකිරීම
29. වේට්නෝල් පාරේ පිලිප් මහතාගේ සහ අනෙක් නිවාස වලට යන මාර්ගය සැකසීම.
30. පල්ලෙවෙල ජයරත්න මහතාගේ නිවාස වලට යන පාර කොන්ක්‍රීට් කිරීම
31. බැංකියවත්ත පියදාස මහතාගේ නිවාස වලට යන පාර කොන්ක්‍රීට් කිරීම
32. සුදර්ශනගම ඉහල කොටස මාර්ගය සංවර්ධනය කිරීම
33. වැවේවත්ත ගාර්ඞිනස් මාර්ගය හා කාණුව කොන්ක්‍රීට් කිරීම
34. කිරිදිගල ප්‍රධාන ජල ටැංකිය මාර්ගය සංවර්ධනය කිරීම.
35. සුනන්දාරාම මාවතේ බෝක්කුව ඉදිකිරීම
36. රිෂානා සර්විස්වේෂන් අසල ඉහළ අතුරු මාර්ග දෙක සංවර්ධනය කිරීම
37. බුලත්ගම වසමේ ජලය නොමැති ප්‍රදේශවාසීන්ට ජලය ලබාදීම
38. රිෂානා සර්විස් ස්වේෂන් අසල සිට ඉහළ කොටස කොන්ක්‍රීට් කිරීම
39. දෙණියකුඹුර අනුර මහතාගේ නිවාස වල මාර්ග කොන්ක්‍රීට් කිරීම
40. දේශබන්දු මහතාගේ නිවාසල වලට යන මාර්ගය සෑදීම.

**Hon. Vice Chairman Mr. W. A. Wasantha Gunarathne**

1. To concrete the Tamil School road along with the construction of the drainage system.
2. To build a common water tank in Sandungama and supply a motor it.
3. To develop the upper and lower portions of the road to the water tank.
4. To make a retention wall for the lower road which runs near the Sunil garage of Hunukumbura, fill it with soil and concrete the road.
5. To provide allocation to get water for the villagers of Hunukumbura / Kopiwatte.
6. To construct the road to the house of Mr. Nandana.
7. To construct the road to the home of Mr. Amaradasa of Bulathgama.
8. To construct the detention wall near the home of Mr. Meenambal.
9. To construct the road joining the Kiwulewela, Massenna road.
10. To construct a bathing fall and steps in Pallewela.
11. To construct the road to the home of Mr. Rajkumar of Benkiyawatte.
12. To develop the remaining portion of the of Sandaganagama.
13. To construct the Galawatte road.
14. To construction the road to Mr. Mahesha of Hunukumbura.
15. To build steps to the burial ground of Bulathgama.
16. To construct a community center for the village of Bulathgama.
17. To construct the by road (Pallewela) of lower part near the Benkiyawatte bathing well.
18. To supply water to the remaining portion of the Ananda maithreya Mawatha.
19. To supply water to the villagers of Mugunamale.
20. To supply water to the villagers of Kumaragama.
21. To supply water to the villagers of Dorawela.
22. To construct the road to the house of Mr. Jayantha passing the house of Mr. Silva of Dorawela.
23. To provide lavatory facilities to low income receivers / giving scholarships to children qualified for University entrance.
24. To make the drainage system in front of the house of Mr. Rajapaksha of Sudarshanapura.
25. To concrete the upper part near the Rishana Service Station.
26. To concrete the upper part of the Sudarshanapura.
27. To develop by road of the outer circle road of the Sudarshanarama.
28. To build up a community center for Hunukumbura area.
29. To construct the road to the house of Mr. Philip of chetnol road and other house.
30. To concrete the road to the house of Mr. Jayarathne of Pallewela.
31. To concrete the road to the house of Mr. Piyadasa of Benkiyawatte.
32. To develop the upper part of the Sudarshanagama.
33. To concrete the road to Wewewatte gardens and the drainage.
34. To develop the road to the main water tank of Kirindigala.
35. To build a culvert of the Sunandarama Mawatha.
36. To develop the two by roads near the Rishana Service station.
37. To supply water to the villagers who need water in the Bulathgama division.
38. To concrete the upper part (of the road) from the Rishana Service Station.
39. To concrete the road to the house of Mr. Anura of Deniyakumbura.
40. To construct the road to the house of Mr. Deshabandu.

மதிப்புக்குறிய உப தலைவர் டி.ஏ.வசந்த புஸ்பகுமார குணரத்ன அவர்கள்

01. தமிழ் வித்தியாலய பாதைக்கு கானுடன் இணைத்து கொங்ரீட் இடல் மற்றும்.
02. சதுன்கம பொது நீர் தாங்கியை அமைத்தல் மற்றும் மோட்டர் பொறுதுதல்.
03. நீர் தாங்கி பாதையின் மேல் பகுதியை புதுப்பித்தல்.
04. உனுசும்புர சுனில் கராஜ் அருகில் கீழ் பாதையை புதுப்பித்தல்.
05. உனுசும்புர கோபிவத்த மக்களுக்கு நீர் பெற்றுக்கொடுப்பதற்கு பணம் ஒதுக்குதல்.
06. நந்தன அவர்களின் வீடுகளுக்கு செல்லும் பாதையை அமைத்தல்.
07. புலத்கம அமரதாச அவர்களின் வீடுகளுக்கு செல்லும் பாதையை அமைத்தல்.
08. மீனம்மாளின் வீடருகில் துண்டு பெம்மை அமைத்தல்.
09. கிவுலேவெல மஸ்ஸென்ன ஊடாக போகும் பாதையை அமைத்தல்.
10. பல்லேவல குளிக்கும் பீளி மற்றும் படிக்கட்டு அமைத்தல்.
11. பெங்கியவததை ராஜ்குமார் அவர்களின் வீடுகளுக்கு செல்லும் பாதையை அமைத்தல்.
12. சதுன்கம மிகுதி பாதையை புதுப்பித்தல்.
13. காலவத்த பாதையை புதுப்பித்தல்.
14. உனுசும்புர மஹேஷ் அவர்களின் வீடுகளுக்கு செல்லும் பாதையை அமைத்தல்.
15. புலத்கம பொது மயானத்தில் படிக்கட்டு அமைத்தல்.
16. பெங்கியவததை குளிக்கும் கிணறருகில் கீழ் செல்லும் குருக்கு பாதையை அமைத்தல்.
17. புலத்கமயில் பொது மண்டபம் அமைத்தல்.
18. ஆனந்த மைத்திரீய பாதையின் தொங்கல் பகுதிக்கு நீர் பெற்றுக்கொடுத்தல்.
19. முகுனமலை மக்களுக்கு நீர் பெற்றுக்கொடுத்தல்.
20. குமாரகம மக்களுக்கு நீர் பெற்றுக்கொடுத்தல்.
21. தொரவல மக்களுக்கு நீர் பெற்றுக்கொடுத்தல்.
22. தெஹிகஸ்தலாவ சில்வா அவர்களின் வீட்டின் ஊடாக ஜயந்த அவர்களின் வீடுகளுக்கு செல்லும் பாதையை அமைத்தல்.
23. குறைந்த வருமானம் பெறுபவர்களுக்கு இலவச மலசலகூடம், பலகலைகளாக தகமை உள்ள மாணவர்களுக்கு புலமை பரிசில் வழங்கல்.
24. சுதர்ஷனபுர ராஜபக்ஷ அவர்களின் வீடுக்குமுன் கான் அமைத்தல்.
25. ரிசானா சர்விஸ் அருகில் மேல் பாகத்தை கொங்ரீட் இடல்.
26. சுதர்ஷனபுர மேல் பாகத்தை கொங்ரீட் இடல்.
27. சுனந்தாராமய பாதையில் வட்டபாதையின் குருக்கு பாதையை நிர்மானித்தல்.
28. உனுசும்புர பிரதேசதுக்கு பொதுமண்டபம் நிர்மானித்தல்.
29. செட்னோல் பாதையில் பிலிப் அவர்களின் மற்றும் ஏனைய வீடுகளுக்கு செல்லும் பாதையை அமைத்தல்.
30. பல்லேவல ஜயரத்ன அவர்களின் வீடுகளுக்கு செல்லும் பாதையை கொங்ரீட் இடல்.
31. பெங்கியவததை பியதாச அவர்களின் வீடுகளுக்கு செல்லும் பாதையை கொங்ரீட் இடல்.
32. சுதர்ஷனகம மேல் பாதையை புதுப்பித்தல்.
33. வெவேத்தெத்த கார்டினஸ் பாதை மற்றும் காணை கொங்ரீட் இடல்.
34. கிரிந்திகல பிரதான நீர் தாங்கி பாதையை நிர்மானித்தல்.
35. சுனந்தாராமய வீதியில் போக்கு நிர்மானித்தல்.
36. ரிசானா சர்விஸ் அருகில் மேல் குருக்கு பாதைகள் இரண்டை புதுப்பித்தல்.
37. புலத்கம பிரிவில் நீர் இல்லாதவர்களுக்கு நீர் பெற்றுக்கொடுத்தல்.
38. ரிசானா சர்விஸ் அருகில் இருந்து மேல் பகுதிக்கு கொங்ரீட் இடல்.
39. தெனியசும்புர அனூர அவர்களின் வீடுகளுக்கு செல்லும் பாதையை கொங்ரீட் இடல்.
40. தேசபந்து அவர்களின் வீடுகளுக்கு செல்லும் பாதையை நிர்மானித்தல்.

ගරු නාගරික මන්ත්‍රී - ධර්මසේන සමරසිංහ මැතිතුමා

- 01. පිරිටිනිය වටා ඇති කාණුව පත්තිනි කෝවිල අසල සිට පාලම අසල ගඟ දක්වා වතුර බැසයන ආකාරයට ප්‍රතිසංස්කරණය කිරීම.
- 02. උඩ ඇල්ලෙපොල පල්ලෙකුඹුර සිට කුමාරගම දක්වා මාර්ගය කපා සකස් කිරීම
- 03. පියසේන මහතාගේ නිවසට යන පාර ඉතිරි කොටස කොන්ක්‍රීට් දමා සකස්කිරීම
- 04. උඩ ඇල්ලෙපොල ප්‍රේමරත්න මහතාගේ නිවස අසලින් නිවාස වලට යන පාරේ වතුර බැසයන කාණුව සකස් කරදීම.
- 05. නගරයේ පිරිසිදු බව රැකගැනීම සඳහා අලංකාර වූ බාස්කට් කාණුවල එල්ලා තැබීම  
( උදා : ටොෆි කොළ , කොළ කැබලි සහ බීම පැකට් දැමීම සඳහා )
- 06. නගර සීමාවේ ජීවත්වන තරුණ තරුණියන්ගේ ක්‍රීඩා කුසලතාවයන් දියුණු කිරීම සඳහා ක්‍රීඩාපිටිය සකස්කිරීම.
- 07. බැඩ්මින්ටන් , ටේබල් ටෙනිස් , ස්කොෆ් , කායවර්ධනය සඳහා ගෘහස්ථ ක්‍රීඩාගාරයක් සකස් කිරීම.
- 08. කතරගම කෝවිල අසල පිහිටි පැරණි පුස්තකාලය නවීකරණය කොට නගරයේ ජීවත්වන ජනතාව සඳහා අංග සම්පූර්ණ කියවීම් ශාලාවක් සහ දේශනාගාරයක් සකස් කිරීම.
- 09. පැරණි පොදු වෙළඳසැල තිබෙන ස්ථානය නවීන පහසුකම් වලින් යුක්ත නව වෙළඳ සංකීර්ණයක් සෑදීම සහ වාහන නැවතුම් ස්ථානයක් සකස් කරදීම.
- 10. පහල ඇල්ලෙපොල නාන තොටුපලට බැසීම සඳහා පඩිපෙළක් සකස් කරදීම.
- 11. ඕළුගන්නොට වලවේ නාන තොටුපලට බැසීමට ඇති පරණ පඩිපෙළ නවීකරණය කොට සකස් කිරීම.
- 12. විටී දුරුවන් සඳහා ක්‍රමවේදයක් සකස්කරදීම
- 13. ළමා උද්‍යානයක් සහ ළමා ක්‍රීඩාපිටියක් සකස් කරදීම
- 14. හුණුකුඹුර පාරේ පෙට්ටි සාප්පුව අසලින් නිවාස වලට යන පාර කොන්ක්‍රීට් කරදීම
- 15. නගරයේ සියළු ප්‍රදේශ ආවරණය වන පරිදි මාස 02 කට වරක් වෛද්‍ය සායනයක් පැවැත්වීම ( බටහිර හෝ දේශීය )
- 16. නගරයේ පොදු වැසිකිළි සකස් කරදීම , ඕළුගන්නොට , තුඹගොඩ , පරණ පාර
- 17. බයිපාස් පාරේ ගඟට සමාන්තරව පරණ යකඩ බඩු කඩය අසල සිට තුරු විසන දක්වා අඩි 05 ක් පළලට උදෑසන ඇවිදීමේ මාර්ගයක් සකස් කරදීම සහ එය දිගට ගස් සිටුවීම.

18. දෙවට පාරේ බෝක්කුව අසල සිට ලීලාරත්න මහතාගේ නිවස අසල දක්වා සහ වන්න මහතාගේ නිවස ඉදිරිපිටින් බෝම්බුව පාර සම්බන්ධ වන කොටස කොන්ක්‍රීට් කිරීම.
19. තානායම් හන්දියේ සිට දෙවට පාර දක්වා කාණු පද්ධතිය සකස් කරදීම.
20. මොහාන් එල්ලාවල මාවතේ මැද කොටසේ කොමර්ෂල් හන්දියේ සිට ඔරලෝසු කණුව දක්වා අලංකාර වන අයුරින් ගස් සිටුවීම.
21. නගරයට අත්‍යවශ්‍ය නගර ශාලාවක් නවීකරණයට යෝජනා කරන ලද පොදු වෙළඳසැල ඉහළ මාලයේ සකස් කිරීම.
22. රන්දිළි ගෙස්ට් අසලින් ඇති අතුරු මාර්ගය කොන්ක්‍රීට් කර සකස් කිරීම ( මිටර් 100 ක් පමණ )
23. පහළ ඇල්ලෙපොල පොදු සුසාන භූමියේ ඇති අඛණ්ඩ ඇති සුසානාගාරය නවීකරණය කරදීම.
24. සමගි මාවතේ ඇති මාර්ගය සහ අතුරු මාර්ගවල කාණු පද්ධතිය සකස්කරදීම.
25. පහළ ඇල්ලෙපොල මහන අයිසාගේ නිවස අසලින් ඇති මාර්ගය සකස් කරදීම
26. කොටුව පෙදෙස සහ බාන්ස් රත්වත්ත ප්‍රදේශ යා වන ජල ටැංකිය අසලින් ඇති පාර අඩි 03 ක් පළලට අඩි 150 ක් දුරට කොන්ක්‍රීට් කිරීම.
27. තුඹගොඩ රාස්සගල හන්දියේ පාසැල් ළමුන් සඳහා ගුවන් පාලමක් සකස් කරදීම
28. නගර සීමාවේ ජීවත්වන ජනතාව සඳහා නිවාස යෝජනා ක්‍රමයක් සකස් කිරීම
29. නගරයේ අවට ජනතාවගේ පානීය ජල අවශ්‍යතාවය සඳහා ජල යෝජනා ක්‍රමයක් සකස් කිරීම.
30. බාන්ස් රත්වත්ත මාවතේ පිහිටි ක්‍රිස්ටි මහතාගේ නිවසට යන පාර කොන්ක්‍රීට් කිරීම ( මිටර් 100 )
31. කුමාරගම මුකලන්වත්ත පාර සකස් කරදීම ( මිටර් 150 )
32. වතුකාරගොඩ කැකුණගහමුල්ල පාර සකස් කිරීම ( මිටර් 500)
33. වතුකාරගොඩ වැකුර මාර්ගය කොන්ක්‍රීට් කිරීම ( මිටර් 500 ) ප්‍රතිලාභී පවුල් 15
34. සැදිල්කා ගෙස්ට් මාර්ගය පිළිසකරකිරීම ( ජල ටැංකිය පාර )

**Hon. U. C. Mr. Dharmasena Samarasinghe**

1. To reconstruct the drainage around the ground from the Paththini Kovila to the river near bridge.
2. To cut and construction of the road from Pallekumbura, Uda Ellepola to Kumaragama.
3. To concrete the rest of the road to Mr. Piyasena's house.
4. To construct the water descending drainage of the road to houses near the house of Mr. Premarathne of Uda Ellepola.
5. To hang decorated baskets on the drainages in order to secure the cleanliness of the town. (Eg: To put toffee wrappers, Pieces of paper etc.
6. To construct a playground in order to build sport skills of the youth living within the UC limits.
7. To construction an indoor stadium for badminton, Table tennis and scosh in order to maintain physical development.
8. To modify the old library situated near the Katharagama Kovila and construction of a well equipped reading room and a lecturer hall for the people in the urban area.
9. To convert the place where there are the old common market a new trade complex fully equipped with new facilities
10. To construct steps for the ferry of Pahala Ellepola.
11. To modify and reconstruction of the old steps to the ferry of Oluganthota.
12. To adopt some procedure for the street urchins.
13. To construct a children's park and Children's play ground.
14. To concrete the road to houses near the caffia shop on the Hunukumbura road.
15. To carry out a western or local medical clinic twice a month covering.
16. To construct of public toilets – Oluganthota, Thumbagoda, old Road.
17. Construction a morning walking road of 5ft. width parelled to the river at by pass road from old hardware shop to Thuruviyana and planting trees along.
18. To concrete the portion connecting the Bombuwa road which is in form the culvert of the "Dewata Road" to the house of Mr. Leelarathne.
19. To construct the drainage system from the Rest house junction to the Dewata road.
20. To plant trees in the middle part of the Mohan Ellawala Mawatha from the commercial junction to the clock tower by the way of beautifying.

21. To construct town hall very necessary for the town on the upstairs of the common market proposed for modification.
22. To concrete about 100 m of by path near Randilu Gest.
23. To modify the dilapidated funeral house in the public burial ground of Pahala Ellepola.
24. To construct the drainage system of the road and the by paths of the Samagi Mawatha.
25. To construct the road near the "Mahana Ayya's" house of Pahala Ellepola.
26. To construct the road 3 width and 150 feet in extent which runs the Kotuwa place connecting to Barns Rathwatte Mawatha near the water tank.
27. To construct of a fly over for school children at the Thumbagoda Rassagala Janction.
28. To launch a housing scheme for the people within the limit of the urban area.
29. To launch irrigation system for the necessary of drinking water of the people in the urban area.
30. To concrete 100m of road to Mr. Kristy situated are Barns Rathwatte Mawatha.
31. To construct of an extent of 150m of the Mookalanwatte Road of Kumaragama.
32. To construct an extent of 500m of the Kekunagahamulla of Wathukaragoda.
33. To concrete an extent of 500m of the Wekumbura road of Wathukaragoda for the recipient of 15 families.
34. To reconstruct Sandilka rest road this is called water tank road.

**මතිப்புக்குරිය නාකරීක මන්තිරි තර්මසේන සමරසිංහ අවර්කන්.**

01. මෙතානත්තේ සුර්නි උළුණ කානේ කොවිල් අරුකිල් ඉරුණු පාලම අරුකිල් උළුණ ඉරුණු නිර් සෙල්ලුමාණු කානේ පුණරමෙත්තල්.
02. උළුණ ඉරුණු පාලම පල්ලෙකුමපුර තොටකුම කුමාරකම වරේ පාතේ වෙටුතල්.
03. පියසේන අවර්කන් වීටුකුම පොකුම පාතේ මිකුති පකුතියේ කොඞ්ට් ඉළල්
04. උළුණ ඉරුණු පාලම පිරේමරත්න අවර්කන් වීටුකුම අරුකිල් ඉරුණු වීටුකුමකු සෙල්ලුම පාතේකුම නිර් පොකුම කානේ අමෙත්තල්.
05. නකරේ සුර්නිකුම වෙත්තිරුකුම මුකමාක අලංකාරමාන සුදාකලේ කාන් අරුකිල් තොඞ්කවිළල්.
06. නකර ඉරුණුකුම වාමුම ඉලේණුරු යුවතිලේනේ විලේනාටු තිරුමෙකලේ වලර්තු කොළුණ මෙතානත්තේ ඉරුණුකුම අමෙත්තල්.
07. පෙට්මිඩන්, ඌපල් ඌනිස්, සුකොස්, මරුණුම උළුණුපිරිසිකාන උළුණු මෙතානම අමෙත්තල්.
08. මුරුකන් කොවිල් අරුකිල් උළුණු නුලකසාලේනේ පුණරමෙත්තු නකරිල් වාමුම මකුකුකුකුකු මුමුමේනාන වාසිකසාලේ තේසනාසාලේ අමෙත්තල්.
09. පමේන පොතු සුර්නි ඉරුණු ඉළුණු නවීන වසතිලේනේ සුදු පුතිය වර්නේ නිලේනම අමෙත්තල් මරුණුම වාකන තරිප්පිඩම අමෙත්තල්.
10. පමුණු ඉරුණු පාලම කුලිකුම ඉළුණුකුම ඉරුණුකුම පකුකුටු අමෙත්තල්.





**ගරු නාගරික මන්ත්‍රී - ඊ.ඒ.ජයන්ත ප්‍රේමකුමාර මැතිතුමා :**

01. කිරිදිගල මිළිගන්නොට සියලුගහවත්ත මාර්ගයේ ඉතිරි කොටස කොන්ක්‍රීට් කිරීම සහ බෝක්කු දමා පැති බැමි යොදා සංවර්ධනය කිරීම
02. කිරිදිගල ජනපද පාර ඉතිරි කොටස සංවර්ධනය කිරීම
03. කිරිදිගල කළුඇල්ල කැලේ පාර ඉතිරි කොටස සංවර්ධනය කිරීම
  
04. කිරිදිගල මකුළුමුල්ල පාරට පැති බැමිම බැඳ බෝක්කු 02 ක් දමා සංවර්ධනය කිරීම
05. කිරිදිගල මැද පාර අළුත්වැඩියා කිරීම
06. දොරවෙල ඉත්තගලහේන පාරේ ඉතිරි කොටස සංවර්ධනය කිරීම ගෛලනලාරාමය දක්වා
07. තුඹගොඩ ජයන්ති මාවතේ සිට ගෛලනලාරාමය දක්වා යන මාර්ගය සංවර්ධනය කිරීම.
08. අනදමෙන්ගම අතුරු මාර්ගය සංවර්ධනය කිරීම
09. මුගුණමලේ පොදු සුසාන භූමියට යන මාර්ගය හා පඩිපෙළ සකස් කිරීම
10. බැංකියවත්ත මහදේවන් මහතාගේ නිවස දක්වා සංවර්ධනය කිරීම
11. තුඹගොඩ කිටුලෙවෙල ගම්මානයේ මාර්ගය පද්ධතිය හා කාණු පද්ධතිය සකස් කිරීම
12. තුඹගොඩ ආනන්ද මෙත්‍රිය මාවතේ සිට කිටුලෙවෙල ගම්මානය දක්වා මාර්ගය සංවර්ධනය කිරීම
13. රාස්සගල පාරේ පල්ලෙවෙල පුවක්ගහමුල්ල පාරේ ඇති ලීඳ සංවර්ධනය කිරීම
  
14. තුඹගොඩ සුදුර්ශනපුර ගම්මානයේ මාර්ග පද්ධතිය හා කාණු පද්ධතිය සංවර්ධනය කිරීම
15. දොරවෙල ගම්මානයට ජලය ලබාදීම
16. ඇල්ලෙපොල සරස්වතී පාරේ සුසාන භූමිය සඳහා සුසානාගාරයක් ලබාදීම
17. කොටුගොඩැල්ල වැකුඹුර මාර්ගයේ මාර්ග පද්ධතිය සකස් කිරීම
18. කිරිදිගල පොල්ගහගොඩ මාර්ගයට පැතිබැමිමක් යෙදීම
19. වැලිහරනාව ගම්මානයට පානීය ජලය ලබාදීම
20. බැංකියවත්ත ප්‍රදේශයට පානීය ජලය ලබාදීම
21. හුණුකුඹුර ගාලවත්තේ සිට දොරවෙල ඔයට නෑමට බැසීමට පඩිපෙළක් ඉදිකිරීම
22. අනදමෙන්ගම ප්‍රජා ශාලාව වටා කම්බි වැටක් ඉදිකිරීම හා ජලය හා වැසිකිලි පහසුකම් ලබාදීම
23. හුණුකුඹුර කෝපිවත්ත ගමට යන පාර සංවර්ධනය කිරීම
24. බැංකියවත්ත ගංගාරාම පන්සල අසලින් ගඟට බසින පඩිපෙළ සංවර්ධනය කිරීම
25. නාගරික ජනතාවට ජලය ලබාගැනීම සඳහා ණය ලබාදීම ( ආපසු ගෙවීමේ පදනම මත )
26. නාගරික ජනතාවට වැසිකිලි ආධාර ලබාදීම
27. විශ්ව විද්‍යාලයට තේරී පත්වන ශිෂ්‍යයන් සඳහා ශිෂ්‍යාධාර ලබාදීම
28. බැංකියවත්ත ජල ටැංකිය අසල සිට සෝමරත්න මහතාගේ නිවස දක්වා යන මාර්ගය සංවර්ධනය කිරීම
29. මුගුණමලය බණ්ඩාරවත්ත මාර්ගය සංවර්ධනය කිරීම
30. මුගුණමලය පස්ටින් පොන්සේකා මහතාගේ නිවස දක්වා මාර්ගය සංවර්ධනය කිරීම
31. බලන්ගොඩ බදුල්ල මාර්ගයේ කිරිදිගල පින්අරාව වංගුව අසල ඉතිරි කොටසේ තුරු උයනක් සෑදීම

32. මිළිගන්තොට වලවේ ගඟ අසබඩ රබර්වත්ත මාර්ගයේ තුරු උයනක් සහ වොලිබෝල් ක්‍රීඩා පිටියක් සෑදීම.
33. කිරිඳිගල අනුමෙත්ගම ක්‍රීඩාපිටිය වැඩි දියුණු කිරීම
34. තුඹගොඩ හුණුකුඹුර ගාලවත්ත මාර්ගය සංවර්ධනය කිරීම
35. කිරිඳිගල රබර්වත්ත මාර්ගයේ සිට සියඹලාගහවත්ත දක්වා මාර්ගය සංවර්ධනය කිරීම.
36. කිරිඳිගල රබර්වත්ත මාර්ගයේ කාණු පද්ධතිය සකස් කිරීම
37. කිරිඳිගල අනුමෙත්ගම ගෙලතලාරාම මාවතේ කාණු පද්ධතිය සකස් කිරීම.
38. කිරිඳිගල පොල්ගහගොඩ පාරට පැති බැම්මක් යෙදීම.
39. අනුමෙත්ගම මාර්ග පද්ධතිය සංවර්ධනය කිරීම.
40. කිරිඳිගල ඕදිරිස් ප්‍රනාන්දු මහතාගේ ගේ අසල සිට දුසාරත්නමහතාගේ නිවස දක්වා මාර්ගය සංවර්ධනය කිරීම.
41. කිරිඳිගල කරුණාදාස මුණසිංහ මහතාගේ නිවස අසල මාර්ගය සංවර්ධනය කිරීම.
42. කිරිඳිගල කළුඅල්ලකැලේ පාරේ සිට වමින්ද නාරංගොඩ මහතාගේ නිවස දක්වා මාර්ගය සංවර්ධනය කිරීම.

**Hon. UC member Mr. E. A. Jayantha Premakumara**

1. To concrete the remaining part of the Siyambalawatte road Oluganthota, Kirindigala.
2. To develop the remaining part of the Janapada Road, Kirindigala.
3. To develop the remaining part the Kaluella Jungle road of Kirindigala.
4. To construct a side wall and two culverts to Makulumulla Road of Kirindigala and develop it.
5. To reconstruct the Kirindigala middle road.
6. To develop the remaining portion of Dorawela Iththagalahena road upto Shailathalaramaya.
7. To develop the road Thumbagoda Jayanthi Mawatha to Shailathalaramaya.
8. To develop the road of Anadamethgama.
9. To construct the road to public burial ground and the steps.
10. To develop up to the house of Mr. Mahadevan of Benkiyawatte.
11. To construct of the road systems and the drainage system of the Thumbagoda Kiulewela Village.
12. To develop the road from Thumbagoda Ananda Maitheya Mawatha to Kivulewela Village.
13. To develop the well at pallewela Puwakgahamulla road of the Rassagala Road.
14. To develop the road system and the drainage system of the Sudarshanapura village of Thumbagoda.
15. To supply water to Dorawela village.
16. To provide a cemetery house for the burial ground of the Ellepola Saraswathi road.
17. To construct the road system of the Kotugodella Wekumbura road.
18. To construct a detention wall to Kirindigala polgahagoda road.
19. To provide drinking water to the Veliharanawa Village.
20. To provide drinking water to the Benkiyawatte area.
21. To construct steps to climb down to Dorawela Oya from Hunukumbura Galawatte.
22. To build a barbed wire fence around the community center of Anadamethgama and provide facilities of water and lavatories.
23. To develop the road to Hunukumbura Kopiwatte village.

24. To develop the steps to the river near the Gangarama Temple of Benkiyawatte.
25. To provide loan facilities to get water for the town people.
26. To provide aids to lavatories for the town people.
27. To provide scholarship for students selected to Universities.
28. To develop the road from the vicinity of the Benkiyawatte water tank of the house of Mr. Somarathne.
29. To develop the Bandarawatte road of Mugunamale.
30. To develop the road up to the house of Mr. Jastin Fonseka of Mugunamale.
31. To make a garden of trees (Thuru Uyana) in the remaining portion near the Pinarawa bend of Kirindigala on the Balangoda Badulla highway.
32. To make a garden of trees (Thuru Uyana) and a volley ball play ground at the Rubber state road by the side of the river Walawe of Oluganthota.
33. To further develop the play ground of Kirindigala Anadamethgama.
34. To develop the Hunukumbura Galawatte road of Thumbagada.
35. To develop the road of Siyambalagahawatte.
36. To make the drainage system of the Kirindigala rubber estate road.
37. To make the drainage system of the Shailathalarama Mawatha of Anadamethgama Kirindigala.
38. To construct a retention wall to Kirindigala Polgahagoda Road.
39. To develop the road system of Anadamethgama.
40. To develop the road from house of Mr. Odiris Fernando of Kirindigala to the house of Mr. Dayarathne.
41. To develop the road in the vicinity of the house of Mr. Kumaradasa Munasinghe of Kirindigala.
42. To develop the road from the Kirindigala Kaluellekele road to the house of Mr. Chaminda Narangoda.

මතිப்புக்குරිය නාකරීක මන්තිරි ඈ.ඉ.ඉයන්ත පිරිමකුමාර අවරකන්.

01. කිරින්තිකල ඉලුකන්තොළ සියම්පලාකඹාවත්ත පාතෙයින් මීති පකුතියෙ කොන්රීඩ්  
ඊළ මර්ණුම් ආකු ඊඊඊ තුණු ආමමෙ අමෙත්තල්.
02. කිරින්තිකල ඉනපත පාතෙයින් මිකුති පකුතියෙ පුතූපිත්තල්.
03. කිරින්තිකල කඹු ඈළ කාඊඊ පාතෙයින් මිකුති පකුතියෙ පුතූපිත්තල්.
04. කිරින්තිකල මකුඹුමුළු පාතෙකු තුණු ආමමෙ කඊඊ 2 ආකු කඊඊඊඊ
05. කිරින්තිකල මත්තිය පාතෙ පුණුත්තාපනම් සෙය්තල්.
06. තොරවල ඊත්තකල්ඹෙණ පාතෙයින් මිකුති පකුතියෙ පුතූපිත්තල් සෙලතරාමය  
වරෙ.
07. තූම්ප කොඊ ඉයන්ති මාවත්තෙයින් ඊරුන්තු සෙලතරාමය වරෙ ආකුම් පාතෙයෙ  
පුතූපිත්තල්.
08. අනතමෙත්කම කරුක පාතෙයෙ පුතූපිත්තල්.
09. මුකුනමලෙ ආතු සසාන පූමිකු සෙල්ලුම්පාතෙ මර්ණුම් පඊකඊඊ නිර්මානිත්තල්.
10. ආකුකියවතෙ මඹුඹෙවන් අවරකන් වීඊ වරෙ පාතෙ පුතූපිත්තල්.
11. තූම්පකොඊ කිචුලෙවෙල ඹුරීම් පාතෙකන් මර්ණුම් කාන්කන්අමෙත්තල්
12. තූම්පකොඊ ඉනන්ත මෙත්තීරිය පාතෙයින් ඊරුන්ත කිචුලෙවෙල ඹුර් වරෙ  
පුතූපිත්තල්.
13. රාස්සකල පාතෙයින් පල්ලෙවෙල පුකුකාමුළු පාතෙයින් ඉඹුණු කිඹුණු  
පුතූපිත්තල්.

14. தும்புகொட சுதர்ஷனபுர ஊரில் பாதை மற்றும் காண்களை அமைத்தல்.
15. தொர்வெல ஊருக்கு நீர் பெற்றுக்கொடுத்தல்.
16. எல்லப்பொல சரஸ்வதி பாதையில் உள்ள சுடுகாட்டுக்கான கட்டிடம் பெற்றுக்கொடுத்தல்.
17. கொடுகொடெல்ல வேகும்புர பாதையில் பாதைகள் அமைத்தல்.
18. கிரிந்திகல பொல்காகொட பாதைக்கு துண்டு பெம்மை அமைத்தல்.
19. வெளிஹரனாவ ஊருக்கு நீர் பெற்றுக்கொடுத்தல்.
20. பெங்கியவததை பிரதேசத்துக்கு நீர் பெற்றுக்கொடுத்தல்.
21. உனுகும்புர காலவதையில் இருந்த தொர்வெல ஓயக்கு குளிக்க இறங்க படி கட்டுதல்.
22. அனதமெத்கம பொதுமண்டபத்தை சுற்றி கம்பி வேலி அமைத்தல். நீர் மற்றும் மலசலகூட வசதிகளை பெற்றுக்கொடுத்தல்.
23. உனுகும்புர கோபிதோட்ட ஊருக்கு போகும் பாதையை புதுப்பித்தல்.
24. பெங்கியவததை கங்காராமய பன்சல அருகில் ஆருக்கு படிகட்டை புதுப்பித்தல்.
25. பொதுமக்களுக்கு நீர் பெற்றுக்கொள்வதற்காக கடன் வழங்கல்.
26. பொதுமக்களுக்கு மலசலகூடம் கட்ட பணம் பெற்றுக்கொடுத்தல்.
27. பல்கலைகலகத்திற்கு தோற்றும் மாணவர்களுக்கு புலமை பரிசில் வழங்கல்.
28. பெங்கியவததை நீர் தாங்கியின் அருகில் இருந்து சோமரத்தன அவர்களின் வீடு வரை போகும் பாதையை புதுப்பித்தல்.
29. முகுனமலை பண்டாரவத்த பாதையை புதுப்பித்தல்.
30. முகுனமலை ஜஸ்டின் பொன்சேகா அவர்களின் வீடு வரை பாதையை புதுப்பித்தல்.
31. பலங்கொடை பதுல்ல பாதையில் கிரிந்திகல பின் அராவ வங்கு அருகில் மிகுதி பகுதியில் துரு உயன அமைத்தல்.
32. ஒலுகங்கொட வலவ ஆறுக்கு அருகில் இறப்பர் தோட்ட பாதையில் துரு வியன மற்றும் வொலிபோல் மைதானம் அமைத்தல்.
33. கிரிந்திகல அனதமெத்கம மைதானத்தை புணரமைத்தல்.
34. தும்புகொட உனுகும்புர காலவத பாதையை புதுப்பித்தல்.
35. கிரிந்திகல இறப்பர் தோட்ட பாதையில் இருந்து சியம்பலாவத்த வரை பாதையை புதுப்பித்தல்.
36. கிரிந்திகல இறப்பர் தோட்ட பாதையில் காண்கள் அமைத்தல்.
37. கிரிந்திகல அனதமெத்கம சைலதராமய பாதையில் காண்கள் அமைத்தல்.
38. கிரிந்திகல பொல்காகொட பாதைக்கு துண்டு பெம்மை அமைத்தல்.
39. அனதமெத்கம வீதிகளை புதுப்பித்தல்.
40. கிரிந்திகல ஓதிரிஸ் பிரனாந்து அவர்களின் வீடு அருகில் இருந்து தயாரத்தன அவர்களின் வீடு வரை பாதையை புதுப்பித்தல்.
41. கிரிந்திகல கருணாதாஸ முனசிங்க அவர்களின் வீட்டருகில் பாதையை புதுப்பித்தல்.
42. கிரிந்திகல களு எல்லகெலே பாதையில் இருந்து சமிந்த நாரங்கொட அவர்களின் வீடு வரை பாதையை புதுப்பித்தல்.

ගරු නාගරික මන්ත්‍රී - එම්.ටී.එම්.රූමි මැතිතුමා

- 01. කුමාරගම තෙවන පටුමග පිළිසකර කර සුවාරිස් මහතාගේ නිවස දක්වා කොන්ක්‍රීට් කිරීම
- 02. කුමාරගම පිරිවෙන පාර පාලම අසල සිට පුපුලවත්ත ගම දක්වා පාර පැති බැම්ම ඉදිකර සංවර්ධනය කිරීම
- 03. කුමාරගම පිරිවෙන පාර උඩ කොටස සිට පාලම දක්වා පැති කාණු සකස් කිරීම
- 04. කුමාරගම පිරිවෙන පාර ලාල් මහතාගේ නිවස අසල සිට පුපුලවත්ත ගම උඩ කොටසට පාර සකස් කර කොන්ක්‍රීට් කිරීම
- 05. කුමාරගම පිරිවෙන පාරේ කනත්ත පාර සංවර්ධනය කර කොන්ක්‍රීට් කිරීම
- 06. කුමාරගම සිට පිරිවෙන පාරේ ස පටුමග ජයසිංහ මහතාගේ නිවස දක්වා කොන්ක්‍රීට් කිරීම.
- 07. කුමාරගම පිරිවෙන පාරේ පිහිටි විදුලි ධාරිතාව වැඩිකිරීම
- 08. බළන්ගොඩ ආනන්ද මෙහි ජාතික පාසල වට රවුම් පාරේ ඉතිරි කොටස කොන්ක්‍රීට් කිරීම
- 09. බළන්ගොඩ ආනන්ද මෙහි ජාතික පාසල වට රවුම් පාරේ ජනතාවට පානීය ජලය ලබාදීම.
- 10. බළන්ගොඩ ආනන්ද මෙහි ජාතික පාසල වට රවුම් පාරේ විදුලි කණු හා දුරකථන කණු ඉවත්කර සුදුසු ආකාරයට නැවත සවිකිරීම.
- 11. කල්තොට පාරේ ගොරොක්ගහමඩ පල්ලිය අසල වම්පස 1 පටුමග නසීර් මහතාගේ නිවස දක්වා පාර කොන්ක්‍රීට් කිරීම.
- 12. මිරිස්වත්ත සුබසිරි ආලිම් මාවතේ පළමු පටුමග කොන්ක්‍රීට් කිරීම
- 13. මිරිස්වත්ත සුබසිරි ආලිම් මාවතේ දෙවන පටුමග කොන්ක්‍රීට් කිරීම
- 14. මිරිස්වත්ත සුබසිරි ආලිම් මාවතේ පල්ලිය අසල උඩ කොටසේ නිවෙස් වලට යාමට පඩිපෙළ ඉදිකිරීම.
- 15. පලිල් හජීපියාර් මාවතේ චතුර ටැංකිය පාරේ ඉතිරි කොටස කොන්ක්‍රීට් කිරීම
- 16. පලිල් හජීපියාර් මාවතේ චතුර ටැංකිය පාරේ පහල කොටස මුස්තපා මාවත දක්වා කොන්ක්‍රීට් කිරීම.
- 17. කහටපිටිය පාරේ දෙවන පටුමග වම්පස ඉතිරි කොටස නවුෆර් මහතාගේ නිවස දක්වා කොන්ක්‍රීට් කිරීම.
- 18. කහටපිටිය පාරේ යසෝදරා පාසල් පාර කොන්ක්‍රීට් කිරීම
- 19. කහටපිටිය පාරේ තුන්වන පටුමග වම්පස හීල් මහතාගේ නිවස දක්වා කොන්ක්‍රීට් කිරීම
- 20. දෙහිගස්තලාව පල්ලිය අසල සිට තේ කර්මාන්ත ශාලාව හන්දිය දක්වා කාණු පද්ධතිය සකස් කිරීම
- 21. ජෙයිලානි ජාතික පාසලේ ප්‍රධාන ගේට්ටුව අසල සිට කාර්යාලය දක්වා මාර්ගය කොන්ක්‍රීට් කිරීම.
- 22. මිරිස්වත්ත ඒ.විලියම් මාවත කාණු පද්ධතිය සකස් කිරීම
- 23. දෙහිගස්තලාව කතෝලික පල්ලිය අසල සිට මන්සූර් මහතාගේ නිවස දක්වා පාර කොන්ක්‍රීට් කිරීම
- 24. දෙහිගස්තලාව පාරේ කාණු පද්ධතිය සකස් කිරීම
- 25. තලංගම කුමාරගම පාරේ පළමු පටුමග සකස්කර කොන්ක්‍රීට් කිරීම
- 26. මිරිස්වත්ත සුබසිරි ආලිම් මාවතේ කාණු පද්ධතිය සකස් කිරීම
- 27. මිරිස්වත්ත මුස්තපා මාවතේ කාණු පද්ධතිය සකස් කිරීම
- 28. දුනුගහමඩලවත්ත ප්‍රදේශයේ ජනතාවට පානීය ජලය ලබාගැනීමේ ලීඳ සකස් කිරීම
- 29. අම්බලන්ඇල නාන තොටුපලට යන පාරේ පඩිපෙළ සකස් කිරීම

30. කල්තොට පාර 1 කණුව දැවැන්ද මහතාගේ නිවස අසල සිට අස්වත් බාන් මහතාගේ නිවස දක්වා පැති බැමීම ඉදිකර පාර සකස් කිරීම
31. කුමාරගම පහල කොටසට පානිය ජලය ලබාදීම
32. කහටපිටිය නදීර් මහතාගේ නිවස අසල සිට වන්දා මහතාගේ නිවස දක්වා කොන්ක්‍රීට් කිරීම
33. කුමාරගම මුකලන්වත්ත පාර සංවර්ධනය කිරීම
34. කුමාරගම ලීලා පුපුලවත්ත මියගේ නිවස අසල තිබෙන ප්‍රද අළුත්වැඩියා කිරීම
35. මඩවලවත්ත උඩපාර සලීම් මහතාගේ නිවස අසල සිට නාහුර් මහතාගේ නිවස දක්වා සංවර්ධනය කිරීම
36. කුමාරගම පිරුවන පාරේ පියදාස මහතාගේ නිවස අසලඇති කාණුවට බෝක්කු දැමීම
37. මහමෙවිනා මාවතේ කාණු පද්ධතිය සකස් කිරීම ( භාවනා මධ්‍යස්ථානයේ සිට ප්‍රධාන පාර දක්වා )
38. අලාබිදීන් මාවතේ විදුලි දිගුව
39. කුමාරගම පිරුවන පාරේ පාලම අසල දකුණු පස පාර සංවර්ධනය කිරීම
40. කුමාරගම පිරුවන පාරේ කාණු පද්ධතිය සකස් කිරීම.
41. නිවාස ආධාර ලබාදීම
42. ශිෂ්‍යත්ව ආධාර ලබාදීම
43. වැසිකිළි ආධාර ලබාදීම
44. දෙහිගස්තලාව කල්තොට පාර පෙයිරානි පාසල අසල 1 පටුමග කොන්ක්‍රීට් කිරීම
45. ගොරොක්ගහමඩ මුස්ලිම් පල්ලිය ඉදිරිපිට කාණු පද්ධතිය සකස්කර කොන්ක්‍රීට් ස්ලැබ් දැමීම ( පාසල් ප්‍රමුන්ට පහසුවෙන් ගමන් කිරීම සඳහා )
46. දෙහිගස්තලාව පල්ලිය අසල සිට මහවත්ත 1 පටුමග කොන්ක්‍රීට් කිරීම.
47. පිරුවන පාර
48. පුජා ශාලාවක් ඉදිකිරීම කුමාරගම
49. පිරුවන පාර ගමට යන මාර්ගය පැති බැමීම ඉදිකර සංවර්ධනය කිරීම
50. පුජා ශාලාවක් ඉදිකිරීම කුමාරගම
51. කල්තොට පාර කුමාරගම කාණු පද්ධතිය සකස් කිරීම
52. ලාල් මහතාගේ නිවස අසලින් යන පාර සස අදියර ( පිරුවන පාර )
53. කුමාරගම පිරුවන පාර පාලම අසල සිට පුපුලවත්ත ගම දක්වා මැන්ඩිස් මහතාගේ නිවස දක්වා පාර පැති බැමීම ඉදිකර සංවර්ධනය කිරීම

**Hon. UC member Mr. M. T. M. Roomi**

1. To repair the 3<sup>rd</sup> lane of Kumaragama and concrete up to the house of Mr. Suvaris.
2. To construct the retention wall and develop from the bridge of the Kumaragama Pirivena road to the village of Pupulawatte gama.
3. To make the drainages from the upper part of the Kumaragama pirivena road to the brigde and develop.
4. To construct and concrete the road from the vicinity of the house of Mr. Lal of the Kumaragama Pirivena road to the upper part of Pupulawatte.
5. To develop and concrete the Kanatte road of the Kumaragama Pirivena road.
6. To concrete the 1<sup>st</sup> lane of the Pirivena road form Kumaragama up to Mr. Jayasinghe's house.
7. To increase the power capacity on the Kumaragama Pirivena Road.

8. To concrete the remaining part of the outer circle road of the Balangoda Ananda Maitheya National College.
9. To supply drinking water to the people on the outer circle road of Balangoda Anandra Maitheya National College.
10. To remove the electric posts and telephone posts and re fix them suitably.
11. To concrete the 1<sup>st</sup> lane on the left near Gorokghamada church on the Kalthota road up to the house of Mr. Nazeer.
12. To concrete the 1<sup>st</sup> lane of the Sabayir Alim Mawatha of Miriswatte.
13. To concrete the 2<sup>nd</sup> lane of the Subayir Alim Mawatha of Miriswatte.
14. To build steps to go to the houses in the upper part near the mosque of the Subayir Alim of Miriswatte.
15. To concrete the remaining part of the water tank road of Faleel Hajjiyar Mawatha.
16. To concrete the lower part of the water tank road of the Faleel Hajjiyar Mawatha up to the house of Mr. Naufar.
17. To concrete the remaining part of the 2<sup>nd</sup> lane of the Kahatapitiya road up to house of Mr. Naufar.
18. To concrete the road to Yasodhara deaf and blind school of the Kahatapitiya road.
19. To concrete the left side of the 3<sup>rd</sup> lane of the Kahatapitiya road up to the house of Mr. Neil.
20. To construct the drainage system up to the tea factory from the Dehigasthalawa Mosque.
21. To construct the road from the main gate of the Jailani National school to the office.
22. To construct the drainage system of A William Mawatha of Miriswatte.
23. To concrete the road from the Dehigasthalawa Catholic Church up to the house of Mr. Manzoor.
24. To construct the drainage system of the Dehigasthalawa road.
25. To construct the 1<sup>st</sup> lane of Thalagama Kumaragama road and concrete it.
26. To construct the drainage system of the Subayar Mawatha of Miriswatte.
27. To construct the drainage system of the Musthafa Mawatha of Miriswatte.
28. To make a well to get drinking water for the people of Dunugahamadalawatte.
29. To build steps of the road to the bathing ferry of Ambalan ela.
30. To construct a detention well from the house of Mr. Dayawansha at the 1<sup>st</sup> km stone of the Kalthota road to the house of Mr. Aswath Khan and the road.
31. To supply drinking water to the lower part of Kumaragama.
32. To concrete the road from the house of Mr. Nadeer of Kahatapitiya to the house of Mr. Chandra.
33. To develop the Mookalanwatte road of Kumaragama.
34. To repair the well near the house of Mrs. Leela Pupulawatte of Kumaragama.
35. To develop Madawala watte upper road from the house of Mr. Saleem to the house of Mr. Nahuur.
36. To put culverts to the drainage near the house of the Mr. Piyadada of the privena road of Kumaragama.
37. To construct the drainage system of the Mahamevuna Mawatha from the Meditation center to the main road.
38. To make an extension of electricity on the Alabdeen Mawatha.
39. To develop the road to the south near the bridge of the Kumaragama pirivena road.
40. To construct the drainage system of the Kumaragama pirivena road.

41. To provide housing loans.
42. To provide scholarships.
43. To provide aids for lavatories.
44. To concrete the 1<sup>st</sup> lane near the Jailani National school of the Dehigasthalawa Kalthota road.
45. To construct the drainage system in front of the mosque of Gorokgahamada and lay a concrete slab for easy accessibility of the school children.
46. To concrete the Mahawatte 1<sup>st</sup> lane from the Dehigasthalawa mosque.
47. Piriven road development.
48. To build a community centre at Kumaragama.
49. To construct a retention wall along the Pirivena road to the village.
50. To construct the drainage system of Kumaragama at the Kaltota road.
51. To develop the road which near the house of Mr. Lal.
52. The construct the retention wall and develop the road from the brigde Kumaragama Pirivena to the village of Pupulawatte up to the house of Mr. Mendis.

**මතිප්පුකුරිය නාකරීක මන්තිරි எம்.உ.எம். ருமீ அவர்கள்.**

01. குமாரசும 3ம் ஒழுங்கினை சீர்திருத்தி சுவாரிஸ் அவர்களின் வீடு வரை கொங்ரீட் இடல்.
02. குமாரசும பிரிவென பாதை பாலம் அருகில் இருந்து புபுலவத்தை ஊர் வரை துண்டு பெம்மை நிர்மாணித்தல்.
03. குமாரசும பிரிவென பாதை மேல் பாதையில் இருந்து பாலம் வரை கான் அமைத்தல்.
04. குமாரசும பிரிவென பாதை லால் அவர்களின் வீடு அருகில் இருந்து புபுலவத்தை ஊரின் மேல் பகுதி பாதையை அமைத்து கொங்ரீட் இடல்.
05. குமாரசும பிரிவென பாதையான பாதையை நிர்மாணித்தல் மற்றும் கொங்ரீட் இடல்.
06. குமாரசுமயில் இருந்து பிரிவென பாதை 1ம் ஒழுங்கு ஜயசிங்க அவர்களின் வீடு வரை கொங்ரீட் இடல்.
07. குமாரசும பிரிவென பாதையில் அமைந்த மின்சார அளவை அதிகரித்தல்.
08. பலங்கொடை ஆனந்த மைத்திரீய தேசிய பாடசாலையை சுற்றி வட்ட பாதையின் மிகுதி பகுதியை கொங்ரீட் இடல்.
09. பலங்கொடை ஆனந்த மைத்திரீய தேசிய பாடசாலையை சுற்றி வட்ட பாதை மக்களுக்கு குடிநீர் பெற்றுக்கொடுத்தல்.
10. பலங்கொடை ஆனந்த மைத்திரீய தேசிய பாடசாலையை சுற்றி வட்ட பாதை மின்சார தூன் மற்றும் தொலைபேசி தூனை அகற்றி பொருத்தமான வாரு மீண்டும் நாட்டுதல்.
11. கல்தொட பாதை கொறக்காமட பல்லிக்கு அருகில் வலதுபக்கம் 1ம் ஒழுங்கு நசீர் அவர்களின் வீடு வரை பாதைக்கு கொங்ரீட் இடல்.
12. மிரிஸ்வத்தை சுபயிர் ஆலிம் பாதையின் 1ம் ஒழுங்கை கொங்ரீட் இடல்.
13. மிரிஸ்வத்தை சுபயிர் ஆலிம் பாதையின் 2ம் ஒழுங்கு கொங்ரீட் இடல்.
14. மிரிஸ்வத்தை சுபயிர் ஆலிம் பாதையின் பல்லிக்கு மேல் பிரிவில் உள்ள வீடுகளுக்கு செல்வதற்கு படி கட்டுதல்.
15. பலில் ஆஜியார் பாதையின் நீர்தாங்கி பாதைக்கு கொங்ரீட் இடல்.
16. பலில் ஆஜியார் பாதையின் நீர்தாங்கி பாதையின் கீழ் பிரிவு முஸ்தபா பாதை வரை கொங்ரீட் இடல்.
17. கஹடபிடிய பாதை 2ம் ஒழுங்கு வலதுபக்க மிகுதி பகுதி நவுபர் அவர்களின் வீடு வரை கொங்ரீட் இடல்.
18. கஹடபிடிய பாதை யசோதர பாடசலாலை பாதைக்கு கொங்ரீட் இடல்.



19. කුඩාපිටිය පාඨ 2ම ඉසුනු වලකුපුකු නිල අවරුලුනි වීඳු වරු කුආරීඳු ඉඳල.
20. ටෙලුකුසුඳලාච පලුලි අරුකුල ඉරුනු ටෙලුරු උරුපුටු නලලු සනුටුචරු කාන අමෙටුටු.
21. ඉෙලුලානල ටෙසලු පාඳසාලෙ පලරටාන කෙඳු අරුකුල කාරුලාලුම වරු පාටෙකු කුආරීඳු ඉඳල.
22. මලලසුටුටෙ ඉ.චලලුම පාටෙ කානකුල නලරමානලටුටු.
23. ටෙලුකුසුඳලාච කටොලලකු පලුලි අරුකුල ඉරුනු මනුරු අවරුලුනි වීඳු වරු පාටෙකු කුආරීඳු ඉඳල.
24. ටෙලුකුසුඳලාච පාටෙ කාන අමෙපුලලෙ නලරමානලටුටු.
25. ටලනකම කුමාරකම පාටෙ 1ම ඉසුනුකුලෙ අමෙටුටු කුආරීඳු ඉඳල.
26. මලලසුටුටෙ සුපෙචුරු ආලම පාටෙචල කාන අමෙපුලලෙ නලරමානලටුටු.
27. මලලසුටුටෙ මුසුටුපා පාටෙචල කාන අමෙපුලලෙ නලරමානලටුටු.
28. ටුනුකුචුමඳලචටුටෙ පලරටෙස මකකුලුකු කුඳුරු පෙරුකුකුකුඳුටුටුකු කලනරු අමෙටුටු.
29. අමපලනු නලරචුටුසල කුලලකුම පකුටලකු පොකුම පාටෙකු පඳු අමෙටුටු.
30. කලුටොඳු පාටෙ 1ම ටුාන ටුලාචචසු අවරුලුනි වීඳුකු අරුකුල ඉරුනු අසුචකාන අවරුලුනි වීඳු වරු ටුචුටු පෙමමෙ කඳු අමෙටුටු.
31. කුමාරකම කීචු පලලකු කුඳුරු පෙරුකුකුඳුටුටු.
32. කුඩාපිටිය නටුරු අවරුලුනි වීඳුකු අරුකුල ඉරුනු සනුටුරා අවරුලුනි වීඳු වරු පාටෙකු කුආරීඳු ඉඳල.
33. කුමාරකම මුකලනුටොඳු පාටෙචල පුනරමෙටුටු.
34. කුමාරකම ලලා පුපුලචටු වීඳුකු අරුකුල ඉරුකුම කලනරු පුනරමෙටුටු.
35. මඳචචටුටෙ මෙලපාටෙ සලම අවරුලුනි වීඳුකු අරුකුල ඉරුනු නාසුරු අවරුලුනි වීඳුචරු පුනරමෙටුටු.
36. කුමාරකම පලලචෙච පාටෙ පලටාසු අවරුලුනි වීඳුකු අරුකුල ඉරුකු කානුකු පොකු අමෙටුටු.
37. මචුමෙචනා පාටෙචල කානකුල අමෙටුටු.
38. අලාපුටුනු පාටෙකු මලනසාරටුටෙ නලඳුටු.
39. කුමාරකම පලලචෙච පාටෙ පාලටුකු අරුකුල වලකු පකු පාටෙචල පුනරමෙටුටු.
40. කුමාරකම පලලචෙච පාටෙචල කානකුල අමෙටුටු.
41. වීඳු උටචල පෙරුකුකුඳුටුටු.
42. පුලමෙපලලසල උටචල පෙරුකුකුඳුටුටු.
43. මලසලසුඳු උටචල පෙරුකුකුඳුටුටු.
44. ටෙලුකුසුඳලාච කලුටොඳු පාටෙ ඉෙලුලානල පාඳසාලෙ අරුකුල 1ම ඉසුනුකුරු කුආරීඳු ඉඳල.
45. කුරොකුකුචුමඳු මුසුලම පලලලකු මුනු කානෙ අමෙටුටු කුආරීඳු ඉඳල.
46. ටෙලුකුසුඳලාච පලලලකු අරුකුල ඉරුනු මචුචටු 1ම ඉසුනුකුරු කුආරීඳු ඉඳල.
47. පලලචෙච පාටෙ.
48. මනුඳුම අමෙටුටු කුමාරකම.
49. පලලචෙච පාටෙ චුරුකු පොකුම පාටෙකු ටුචුටු පෙමමෙ කඳු පුනරමෙටුටු.
50. කලුටොඳු පාටෙ කුමාරකම කාන අමෙපුලලෙ නලරමානලටුටු.
51. ලාල අවරුලුනි වීඳුකු අරුකුල පොකුම පාටෙ ටෙ පඳුනල.
52. කුමාරකම පලලචෙච පාටෙ පාලම අරුකුල ඉරුනු පුපුලචටු චුරු වරු මෙචුටු අවරුලුනි වීඳුචරු ටුචුටු පෙමමෙ කඳු පුනරමෙටුටු.

**ගරු නාගරික මන්ත්‍රී , එම්.නිමල් කරුණාරත්න මැතිතුමා**

01. ඇල්ලෙඅරාව නිකලන්දවත්ත පාර සස කොටස සංවර්ධනය කිරීම
02. සෙලෝවත්ත පාර පැති බැම්ම ඉදිකිරීම
03. සෙලෝවත්ත පාර බන්දු මහතාගේ නිවස දක්වා දෙවට පාර කුඹුර හරහා කොන්ක්‍රීට් කිරීම.
03. පුරණගෙදර කාණු පද්ධතිය සැදීම
04. රයිවත්ත පාර පැති බැම්ම ඉදිකිරීම
05. ඇල්ලෙඅරාව දෙවට පාර සංවර්ධනය කිරීම
06. අශෝක මහතාගේ නිවස අසල සිට සෝමපාල මහතාගේ නිවස දක්වා පැති බැම්ම ඉදිකිරීම හා පාර සංවර්ධනය
07. ඇල්ලෙඅරාව නාමල් උයනට යන පාර සංවර්ධනය
08. පුරණගෙදර පාර පැති බැම්ම ඉදිකිරීම
09. ඇල්ලෙඅරාව සමුපකාර මන්දිරය අසල සිට නාන පිල්ල දක්වා පාර සංවර්ධනය කිරීම
10. මීළගන්තොට ගැටෙනවත්ත ප්‍රදේශයට ජලය ලබාදීම
11. ගමගෙදර පාර කුමුදු මහතාගේ නිවස අසල පැති බැම්ම ඉදිකිරීම
12. පුරණ ගෙදර පාර කුඹුරට යන මාර්ගය සංවර්ධනය කිරීම.
13. මීළගන්තොට මිහිදන් උයනට ජලය ලබාදීම.
14. පුරණගෙදර පාර බොක්ක 04 ක් යොදා පාර සංවර්ධනය කිරීම.
15. පුරණගෙදර පාර සිරිවර්ධන මහතාගේ නිවස දක්වා මාර්ගයේ හියුම්පයිප්ප 02 ක් දැමීම.
16. මීළගන්තොට තේ ශක්ති කම්හල අසල පාර කොන්ක්‍රීට් කිරීම.
17. සමුපකාර මන්දිරය අසල නාය පිල්ලට යන පාර අසල ඇති ප්‍රිදු සිලින්ඩර් 03 ක් යොදා සංවර්ධනය කිරීම.
18. මීළගන්තොට කරදියමුල්ල පාර හංදියේ සිට අබේතිලක මහතාගේ නිවස දක්වා කාණු යොදා සංවර්ධනය කිරීම.
19. මීළගන්තොට රෝහල අසල බස්හෝට් 01 ක් ඉදිකිරීම බළන්ගොඩ නගරය දෙසට
20. මීළගන්තොට කිරිදිගල වංගුගෙදර අසල ගඟට බසින පඩිපෙළ සංවර්ධනය කිරීම.
21. ඇල්ලෙඅරාව හංදියේ මාර්ගය දෙසට බස්හෝට් 02 ක් ඉදිකිරීම.

**Hon. UC Member Mr. Nimal Karunarathne**

1. To develop the remaining part of Nikalandawatte road of Ellearawa.
2. To construct the retention wall of the selowatte road.
3. To concrete the Dewata para through the paddy field up to the house of Mr. Bandu of Solowatte road.
4. To construct the retention wall of the Rye estate road.
5. To develop the Devata road of Ellearawa.
6. To construct a retention wall and develop the road from the house of Mr. Ashoka to the house of Mr. Somapala.
7. To develop the road to "Namal Uyana" of Ellearawa.
8. To construct the retention wall of the Puranegedara road.
9. To develop the road from the co-op shop of Ellearawa to the bathing fall.
10. To supply water to the getenawatte area of Oluganthota.
11. To construct a retention wall near the house of Mr. Kumudu of the Gamagedara Road.

12. To develop the retention wall of the Puranagedara road.
13. To supply water the burial ground of Oluganthota.
14. To develop the road of Puranagedara by making four (04) culverts.
15. To put two hume pipes on the road up to the house of Mr. Siriwardhana of Puranagedara.
16. To concrete the road near the "Tea Shakthi" factory of Oluganthota.
17. To develop the well near the road to the bathing fall closer to co-op building putting 03 cylinders.
18. To develop the potion from the Karadiyamulla road junction of Oluganthota to the house of Mr. Abeythilake by making drainage.
19. To construct a bus halt near the Oluganthota Hospital in Balangoda town.
20. To develop the steps to the river near the Kirindigala Wanguwegedara of Oluganthota.
21. Building two (02) bus halls are the Ellearawa junction towards the main road.

**මතිப்புக்குරිය නාකර්ක මන්තිරි எம்.நிமல் கருணாரத்ன அவர்கள்.**

01. எல்லேராவ நிகலன்ததோட்ட பாதை மிகுதி பகுதியை புதுப்பித்தல்.
02. செலோவத்த பாதையில் துண்டு பெம்மை அமைத்தல்.
03. செலோவத்த பாதையில் பந்து அவர்களின் வீடு வரை தெவட பாதை வயல் ஊடாக கொங்கீட் இடல்.
04. புராணகெதர கான்களை அமைத்தல்.
05. ரய்வத்தை பாதையில் துண்டு பெம்மை அமைத்தல்.
06. அசோக அவர்களின் வீட்டுக்கருகில் இருந்து சோமபால அவர்களின் வீடு வரை துண்டு பெம்மை அமைத்தல் மற்றும் புணரமைத்தல்.
07. எல்லேராவ தெவட பாதை புணரமைத்தல்.
08. எல்லேராவ நாமல் உயனைக்கு போகும் பாதை புணரமைத்தல்.
09. எல்லேராவ சமுபகாரைக்கு அருகில் இருந்து குளிக்கும் பீளி வரை பாதை புணரமைத்தல்.
10. ஒலுகங்தொட கெடனவத்தை பிசதேசத்திற்கு நீர் பெற்றுக்கொடுத்தல்.
11. கமகெதர பாதை குமுது அவர்களின் வீட்டுக்கருகில் துண்டு பெம்மை அமைத்தல்.
12. புராணகெதர பாதை வயலுக்கு போகும் பாதை புணரமைத்தல்.
13. ஒலுகங்தொட மிஹிதன் உயனட நீர் பெற்றுக்கொடுத்தல்.
14. புராணகெதர பாதைக்கு போக்கு 4 இணைத்து புணரமைத்தல்.
15. புராணகெதர பாதை சிறிவர்தன அவர்களின் வீடு வரை பாதையில் நீர் குழாய் 2 போடுதல்.
16. ஒலுகங்தொட தே சக்தி தொழிடசாலை அருகில் உள்ள பாதைக்கு கொங்கீட் இடல்.
17. சமுபகாரைக்கு அருகில் வெல்லம் பீளிக்கு போகும் பாதை அருகில் இருக்கும் கிணறுக்கு 03 சிலிண்டர் இணைத்து நிர்மானித்தல்.
18. ஒலுகங்தொட கதிரியமுல்ல பாதை சந்தி தொடக்கம் அபேதிலக அவர்களின் வீடு வரை கான் அமைத்து புணரமைத்தல்.
19. ஒலுகங்தொட வைத்தியசாலை அருகில் பஸ் ஹோல்ட் பலாங்கொடை நகரை நோக்கிய வாரு அமைத்தல்.
20. ஒலுகங்தொட கிரிந்திகல வங்குகெதர அருகில் ஆறுக்கு இறங்கும் படிகளை புணரமைத்தல்.
21. எல்லேராவ சந்தி பாதையை நோக்கியவாரு பஸ் ஹோல்ட் அமைத்தல்.

**ගරු නාගරික මන්ත්‍රී, ඒ.ඒ.එන්.විජයසිංහ මැතිතුමා**

01. බලන්ගොඩ බන්ස්රත්වත්ත මාවතේ කාගීල්ස් හුඩ්සිට් ඉදිරිපිට බස්හෝල්ට් එකක් ඉදිකිරීම.
02. ඕළගන්තොට මුළුක රෝහල අසල බස්හෝල්ට් එකක් ඉදිකිරීම.
03. කුමාරගම පුපුලවත්ත මාර්ගයේ ඇති මඩවල පුරවා පාර ප්‍රතිසංස්කරණය කිරීම.

**Hon. UC Member Mr. A. A. N. Wijayasinghe.**

1. To erect a bus halt in front of the Cargills Food city of the Balangoda Barn Ratwatte Mawatha.
2. To erect a bus halt near the Base hospital of Oluganthota.
3. To clean up the mine on the Kumaragama Pupulawatte road and re construct it.

**මතිප්පුක්රුහිය නාකරීක මන්ත්‍රී ඉ.ඉ.ඒන්.විජයසිංහ මැතිතුමා.**

01. පලාංගකොඩ පාන්ස් රත්වත්ත මාවතේ කාකිල්ස් පුද්සිඞ් මුණපු පස් හොලාල් අමෙත්තල්.
02. ඉමුකන්තොට වෙත්තියසාලෙ අරුකිල් පස් හොලාල් අමෙත්තල්.
03. කුමාරකම පුපුලවත්ත පාතෙයිල් උඳ්ඳා ජෙහ්ඞ් කුලිකලෙ නිරප්පි පුණරුත්තාපනම ජෙය්තල්.

**ගරු නාගරික මන්ත්‍රී, වමික ජයමිණ වැවේගෙදර මැතිතුමා**

01. ඇල්ලෙපොල සරස්වතීවත්ත සුසානගෙය සකස් කිරීම.
02. ඇල්ලෙපොල සරස්වතීවත්ත මාර්ගයේ කාණු කොන්ක්‍රීට් කර බෝක්කු අවශ්‍ය ප්‍රමාණයට විශාල කර යෙදීම.
03. ඇල්ලෙපොල සරස්වතී වත්ත සුසාන භූමියේ පැති බැම්මක් බැඳීම සහ කාණු කොන්ක්‍රීට් කිරීම.
04. කුමාරගම පල ටැංකිය පිළිසකර කිරීම.
05. ඇල්ලෙපොල සෙනෙවිරත්න ස්ටෝර්ස් ඉදිරිපිටින් ප්‍රියන්ත මහතාගේ නිවස කරා කුඹුර මැදින් ඇති මාර්ගයේ ආරම්භක ස්ථානය සෑදීම සහ ඇල සඳහා කුඩා පාලමක් ඉදිකිරීම.
06. පහල ඇල්ලෙපොල ගවරන්හේනට හැරෙන මාර්ගය ඉදිරිපස ඇති බළන්ගොඩ නගරය දෙසට ඇති බස්නැවතුම්පල සඳහා මගී ආවරණයක් සෑදීම.
07. ඇල්ලෙපොල සරස්වතීවත්ත මාර්ගය අසල බස්නැවතුම්පල සඳහා මගී ආවරණයක් සෑදීම.
08. උඩ ඇල්ලෙපොල බස්නැවතුම්පල සඳහා මගී ආවරණයක් යෙදීම.
09. උඩ ඇල්ලෙපොල සැමී මහතාගේ නිවස අසලින් බෝධිය දෙසට ඇති අඩිපාර පුළුල්කර සකස් කිරීම.
10. කරවිකැටිය දෙණිපිටිය වෙදගෙදරට යන මාර්ගයේ පැති බැම්ම බැඳීම.
11. ඔලන්ගම සුනන්දාරාම මාවතේ ආබාධිත සෙබල පුෂ්පකුමාර මහතාගේ නිවසට යන අතුරු මාර්ගය සෑදීම.
12. පොරවෙල වෙද මහතාගේ නිවස තෙක් ඇති මාර්ගය කොන්ක්‍රීට් කිරීම.
13. පොරවෙල අම්බේ මහතාගේ නිවස ප්‍රදේශයට පඩිපෙළ සකස් කිරීම.
14. අනදුමෙත්ගම සෝම මිසිගේ නිවස අසල පැති බැම්ම බැඳීම.
15. කල්තොට මාර්ගයේ වී මෝල අසල පිහිටි බස්නැවතුම්පල සඳහා මගී ආවරණයක් සෑදීම.

**Hon. UC member Mr. Chamika Jayamina Wewegedara.**

1. To construct a cemetery house for Saraswathi estate of Ellepola.
2. To concrete the drainage and lay large culverts necessarily of the Saraswathi road of Ellepola.
3. To erect retention wall for the Saraswathie estate cemetery of Ellepola and concrete the drainage system.
4. To repair the water tank of Kumaragama.

5. To construct the starting point of the road to Mr. Priyantha's house through the paddy field in front to construct a small bridge for the stream.
6. To construct a passenger corner for the bus halting place towards the town of Balangoda in front of the junction to Gawaranhena, Ellepola.
7. To construct a passenger corner for the bus halting place near the Ellepola, Saraswathie road.
8. To construct a passage corner for the bus halting place.
9. To wider construct the foot path towards the Bodhi Tree from the house of Mr. Samee of Uda Ellepola.
10. To construct the retention wall of the road to Karavketiya Denipitiya Wedagedara.
11. To construct the by road to the house of enabled solder Pushpakumara of the Sunandarama Mawatha of Bulathgama.
12. To concrete the road up to the house of the Native Physician of Dorawela.
13. To construct the steps to the area where Mr. Amil of Dorawela is situated.
14. To construct retention wall near the house of Mrs. Soma of Anadamethgama.
15. To build a passenger corner for the bus halting place situated near the Rice mill at the Kalthora road.

**මතිப்புக்குරිය නාකරීක මන්තිරි සමික ජ්‍යාමින වෙවෙකෙතර අවරකල්.**

01. எல்லெபொல சரஸ்வத்தி தோட்ட மயானத்தை நிர்மாணித்தல்.
02. எல்லெபொல சரஸ்வத்தி தோட்ட பாதையின் காணுக்கு கொங்ரீட் இட்டு போக்கை தேவையான அளவு பெரிதாக்கி அமைத்தல்.
03. எல்லெபொல சரஸ்வத்தி தோட்ட மயானத்திற்கு துண்டு பெம்மை கட்டுதல் மற்றும் கொங்ரீட் இடல்.
04. குமாரசும நீர் தாங்கியை சீரமைத்தல்.
05. எல்லெபொல செனவிரத்ன ஸ்டோர்ஸ் முன்பக்கம் பியந்த அவர்களின் வீட்டு உள்ள வயலுக்கு நடுவில் உள்ள பாதையின் ஆரம்ப இடத்தை அமைத்தல் மற்றும் நீர்போகும் பாதைக்கு மேல் பாலம் அமைத்தல்.
06. கீழ் எல்லெபொல கவரன்ஹேனைக்கு திரும்பும் பாதையில் முன்பக்கத்தில் உள்ள பலாங்கொடை நகரை நோக்கி உள்ள பஸ் தரிப்பிடத்திற்காக பாதுகாப்பு வலையம் அமைத்தல்.
07. எல்லெபொல சரஸ்வத்தி தோட்ட பாதைக்கு அருகில் உள்ள பஸ் தரிப்பிடத்திற்காக பாதுகாப்பு வலையம் அமைத்தல்.
08. மேல் எல்லெபொல பஸ் தரிப்பிடத்திற்காக பாதுகாப்பு வலையம் அமைத்தல்.
09. மேல் எல்லெபொல செமி அவர்களின் வீட்டுக்கு அருகில் போதியை நோக்கி உள்ள ஒற்றையடி பாதையை அமைத்தல்.
10. கரவ்கெடிய தெனிபிடிய வெதகெதரைக்கு போகும் பாதைக்கு துண்டு பெம்மை அமைத்தல்.
11. புலத்கம சுனந்தாராமய பாதையில் ஊனமுற்ற புஸ்பகுமார அவர்களின் வீட்டுக்கு போகும் குறுக்கு பாதையை அமைத்தல்.
12. தொரவல வைத்தியரின் வீடுவரை உள்ள பாதைக்கு கொங்ரீட் இடல்.
13. தொரவல அமில அவர்களின் வீட்டு பிரதேசத்திற்கு படி அமைத்தல்.
14. அனத மெத்கம சோமமிஸ்ஸின் வீட்டுக்கு அருகில் துண்டுபெம்மை அமைத்தல்.
15. கல்தொட பாதையில் வீமோல் அருகில் இருக்கும் பஸ் தரிப்பிடத்திற்காக பாதுகாப்பு வலையம் அமைத்தல்.

**ගරු නාගරික මන්ත්‍රී, එම්.ජේ.මලික්ෂා මැතිතුමා**

01. බලන්ගොඩ පරණ පොදු වෙළඳසැල ගොඩනැගිල්ල වෙනුවට නව තෙමහල් ගොඩනැගිල්ලක් ඉදිකිරීම.
02. තුඹගොඩ මංසන්ධියේ ගුවන් පාලමක් ඉදිකිරීම.
03. බලන්ගොඩ මූලික රෝහල අසල මගී ආවරණයක් ඉදිකිරීම.
04. බලන්ගොඩ ගොරොක්ගමඩ බෙන්ලිගිල් මාවත ඉහල කොටස සකස් කිරීම
05. වීරසුන්දරාරාම මාවතේ පන්සල පාරේ අති නිවාස පේලියට පිටුපසින් අති කාණු පද්ධතිය ප්‍රතිසංස්කරණය කිරීම.

**Hon. UC member Mr. M. J. Maleeksha**

1. To construct a new three storeyed building instead of an old common market building of Balangoda.
2. To build a fly over at the Thumbagoada Junction.
3. To erect a passenger cover near the Balangoda Base Hospital.
4. To construct the upper part of the Bethalhil Mawatha of Gorokgahamada, Balangoda.
5. To reconstruct the drainage system behind the line of house at the temple road of Weerasundararama Mawatha

**මතිப்புக்குறிய නාගරීක මන්ත්‍රී ආර්.ආර්.මලික්ෂා මැතිතුමා.**

01. පලාங்கොடை පෞර පොදු වර්ගය නිලය කදිදැතිනු පතිලාක පුතිය ඉරණු මාදි කදිදැම අමෙත්තල්.
02. තුම්පකොடை මන්සන්තියිල් විමාන පාලම අමෙත්තල්.
03. පලාங்கොடை වෙත්තියසාලෙ අරුකිල් පොතුමකකල් පාතුකාප්ප වලෙයම අමෙත්තල්.
04. පලාங்கොடை කොරකාමද පෙත්ලහුරිල් පාතෙයිල් මෙල් පරුතියෙ නිර්මානිත්තල්.
05. වීරසුන්දරාරාමය පාතෙයිල් පන්සල පාතෙයිල් උළු වීරුකරුකු පිනපරුතියිල් උළු කානෙ පුණරුත්තාපනම සෙය්තල්.

**රන්දොලා උයනගම නිවාස සමිතියේ සභාපති**

01. කුමාරගම හන්දියේ සිට දෙහිගස්තලාව දක්වා දිවෙන පාර තලංගම විද්‍යාලය දක්වා කොටස ඉතාම අඩලක් වී ඇත. එම කොටස ප්‍රතිසංස්කරණය කිරීම හා කාණු පද්ධතිය සකස් කිරීම සඳහා කටයුතු කිරීම.
02. එම කොටසේ විටී ලාම්පු අක්‍රියව ඇත. එය ප්‍රතිසංස්කරණය කිරීම.
03. රන්දොලා උයනගම සෞඛ්‍ය මධ්‍යස්ථානය ප්‍රතිසංස්කරණය කිරීම.

**The chairman of the Rondola Uyanagama housing society.**

1. The road running from the Kumaragama junction to Dehigasthalawa is highly dilapidated up to the distance of Thalagama Vidyalaya. Taking actions to reconstruct it and make the drainage system.
2. Street lamps of that area is inactive. Reconstructing it.
3. To reconstruct the Health centre of the Randola Uyanagama.

**රන්දොලා උයනගම වීදු මන්ද්‍රණයේ නායකයා**

01. කුමාරගම පාරේ ඉරිදි දින තුළ තෙවනියන්ගේ ඉරිදි දින ඉදිරිපසින් පාදක තලංගම විද්‍යාලය දක්වා කොටස ඉතාම අඩලක් වී ඇත. එම කොටස ප්‍රතිසංස්කරණය කිරීම හා කාණු පද්ධතිය සකස් කිරීම සඳහා කටයුතු කිරීම.
02. එම කොටසේ විටී ලාම්පු අක්‍රියව ඇත. එය ප්‍රතිසංස්කරණය කිරීම.
03. රන්දොලා උයනගම සෞඛ්‍ය මධ්‍යස්ථානය ප්‍රතිසංස්කරණය කිරීම.



**ග්‍රාම නිලධාරී - මුලත්ගම වසම**

01. මුලත්ගම පාසල මාවත මැද කොටස මීටර් 50 ක් පමණ දුර කොන්ක්‍රීට් කිරීම.
02. අස්වැද්දුම මාර්ගයේ මැද කොටස කොන්ක්‍රීට් කිරීම සහ පැති බැම්ම සකස්කිරීම දුර මීටර් 200 ක් පමණ.
03. උඩුමුල්ල වෙළුමැද පාරේ ආරම්භක මුල කොටස මීටර් 50 ක් පමණ කොන්ක්‍රීට් කිරීම.
04. මුලත්ගම පවුල් 75 පමණ පානීය ජලය ලබාදීම.
05. මුලත්ගම පාසල මාවතේ කේ.ඩී.බී.නන්දසේන මහතාගේ නිවස අසලින් ආරම්භ වන අතුරු මාර්ගය මීටර් 100 ක් පමණ දුර කොන්ක්‍රීට් කිරීම.

**The Grama Niladhari – Bulathgama Division**

1. To concrete an extent of 50m of the middle portion of the Bulathgama school Mawatha.
2. To concrete the middle portion of the Assedduma road and construct the retention wall for a distance of about 200m.
3. To concrete the starting first portion of the Udumulla Welamede road for a distance of about 50m.
4. To supply drinking water to about 75 families of Bulathgama.
5. To concrete the by road starting from the house of Mr. K. W. Nandasena of the Bulathgama school Mawatha a extent of 100m.

**කීරාම සේවකර් - පුලත්කම பிரிவு.**

01. පුලත්කම පාසල මාවතේ මැද කොටස මීටර් 50 ක් දුර කොන්ක්‍රීට් කිරීම.
02. අස්වැද්දුම මාර්ගයේ මැද කොටස කොන්ක්‍රීට් කිරීම සහ පැති බැම්ම සකස්කිරීම දුර මීටර් 200 ක් පමණ.
03. උඩුමුල්ල වෙළුමැද පාරේ ආරම්භක මුල කොටස මීටර් 50 ක් දුර කොන්ක්‍රීට් කිරීම.
04. පුලත්කම පවුල් 75 ක්ටු ජලය ලබාදීම.
05. පුලත්කම පාසල මාවතේ කේ.ඩී.බී.නන්දසේන මහතාගේ නිවස අසලින් ආරම්භ වන අතුරු මාර්ගය මීටර් 100 ක් දුර කොන්ක්‍රීට් කිරීම.

**ග්‍රාම නිලධාරී - කිරිමැටිතැන්න වසම**

01. කිරිමැටිතැන්න හිඳුදෙනිය ලොට් 20 (අ.ග.ස.289) රක්ෂිතය මැන වෙන්කිරීම හා ඒවා ආරක්ෂිත කමිඩි වැටක් ගැසීම.
02. හිඳුදෙනිය ලොට් 20 රක්ෂිතයේ ඇති ලිඳට පිවිසෙන පඩිපෙළ සකස් කිරීම.
03. කිරිමැටිතැන්න නගර සභා කොටස ප්‍රධාන පාරේ කාණුව කොන්ක්‍රීට් කිරීම.

**The Grama Niladhari – Kirimatitenna Division**

1. To survey the Crown land of lot No 20 (FVP 289) of Hindadeniya, Kirimetithenna decide it and erect a barbed wire fence around it.
2. To build up steps to enter the well in the crown land of lot No. 20 of Hindadeniya.
3. To concrete the drainage of the main road of the Kirimetithenna urban area

**කිරාම ජෙවකර් - කිරිමෙට්ටිතෙන්න පිරිවු.**

01. කිරිමෙට්ටිතෙන්න ඉහිත්තෙනිය ලොට් 20 ජොක අනුමතිකකප්පදාත කාට්ටිටු පාතූකාපු කම්පි වේලි අමෙත්තල්.
02. ඉහිත්තෙනිය ලොට් 20 අනුමතිකකප්පදාත කාට්ටිල් උළුණ කිණුකුටු ජොකුම පදියෙ අමෙත්තල්.
03. කිරිමෙට්ටිතෙන්න නකර සභෙ පිරිවු පිරතාන පාතෙ කාණුකුටු කොඞ්රීට් ඉදල්.

**ග්‍රාම නිලධාරී , තලංගම වසම**

01. මාලිගාතැන් පාරේ කාණු යෙදීම හා ඉහළ කොටස පුළුල් කිරීම.
02. කුමාරගම හන්දියේ සිට තලංගම විද්‍යාලය තෙක් වූ නගර සභා කොටසට අයත් මාර්ගය අළුත්වැඩියා කිරීම.
03. සරස්වතීවත්ත නාය යාමේ අවදානම පවතින කොටසේ කාණු පද්ධතිය සකස් කිරීම.

**The Grama Niladhari – Thalangama Division**

1. To construct drainage for the Maligathanna road and widen the upper portion.
2. To reconstruct the road from Kumaragama junction to Thalangama Vidyalaya which belongs to the urban council area.
3. To construct a drainage system in the portion that has the risk of earth slips of Saraswathie estate.

**කිරාම ජේවකර් - තලංගම பிரிவு.**

01. මාලිකාදේවතේ පාරේ කාණු යෙදීම හා ඉහළ කොටස පුළුල් කිරීම.
02. කුමාරගම හන්දියේ සිට තලංගම විද්‍යාලය තෙක් වූ නගර සභා කොටසට අයත් මාර්ගය අළුත්වැඩියා කිරීම.
03. සරස්වතීවත්ත නාය යාමේ අවදානම පවතින කොටසේ කාණු පද්ධතිය සකස් කිරීම.

**ග්‍රාම නිලධාරී , කුමාරගම වසම**

01. අලාවදීන් මාවතේ පහළ කොටස කොන්ක්‍රීට් කිරීම.
02. පිරිවෙන පාර ( කුමාරගම පාර දක්වා ) අළුත්වැඩියා කිරීම.
03. කුමාරගම පාර අළුත්වැඩියා කිරීම.

**The Grama Niladhari – Kumaragama Division**

- 1.To concrete the upper portion of Alabdeen Mawathe.
- 2.To reconstruct the Pirivena road upto Kumaragama.
- 3.To re construct the Kumaragama road.

**කිරාම ජෙවකර් - කුමාරකම பிரிவு.**

01. அலாப்தியன் பாதையின் கீழ் பகுதிக்கு கொங்ரீட் இடல்.
02. பிரிவென பாதை (குமாரகம பாதை வரை) புணரமைத்தல்.
03. குமாரகம பாதையை புணரமைத்தல்.



නිල වෙබ් අඩවිය : <http://www.balangoda.uc.gov.lk>

නිල බ්ලොග් අඩවිය : <http://ucbalangoda.wordpress.com>

Facebook : [www.facebook.com/ucbalangoda](http://www.facebook.com/ucbalangoda)

Twitter : <http://twitter.com//ucbalangoda>

Youtube : [www.youtube.com/ucbalangoda](http://www.youtube.com/ucbalangoda)

E-mail : [urbanbg@sltnet.lk](mailto:urbanbg@sltnet.lk)